

1-25 p.

39/18.06.2019

### HOTĂRÂRE

privind încetarea aplicării, începând cu data de 1.01.2020, a Hotărârii nr. 1085/2018 (majorarea cu 500 % a impozitului pe clădiri, pentru apartamentele nr. 1, 2, 3, 4 din clădirea situată în Cluj-Napoca, str. Ștefan Ludwing Roth nr. 17)

Consiliul local al municipiului Cluj-Napoca întrunit în ședință ordinară,

Examinând proiectul de hotărâre privind încetarea aplicării, începând cu data de 1.01.2020, a Hotărârii nr. 1085/2018 (majorarea cu 500 % a impozitului pe clădiri, pentru apartamentele nr. 1, 2, 3, 4 din clădirea situată în Cluj-Napoca, str. Ștefan Ludwing Roth nr. 17) – proiect din inițiativa primarului;

Analizând Referatul nr. 264564/49/27.05.2019 al Direcției impozite și taxe locale – prin care se propune încetarea aplicării, începând cu data de 1.01.2020, a Hotărârii nr. 1085/2018 de majorare cu 500 % a impozitului pe clădire, pentru apartamentele nr. 1, 2, 3, 4 din clădirea situată în Cluj-Napoca, str. Ștefan Ludwing Roth nr. 17;

În conformitate cu prevederile art. 489 al. 5, 6, 7 și 8, coroborat cu art. 456 din Legea nr. 227/2015 privind Codul fiscal, cu modificările și completările ulterioare, ale art. 168 din I.L.G. nr. 1/2016 pentru aprobarea normelor metodologice de aplicare a Legii nr. 227/2015 privind Codul fiscal, cu modificările și completările ulterioare, ale art. 10 din Anexa la H.C.L. nr. 343/2016 privind aprobarea Regulamentului de stabilire a criteriilor de identificare a clădirilor și terenurilor neîngrijite situate în intravilanul municipiului Cluj-Napoca, cu modificările și completările ulterioare;

Văzând Nota de constatare nr. 268/20.05.2019 a Direcției Inspecție și Control și avizul comisiei de specialitate;

Potrivit dispozițiilor art. 36, 39 al. 1 și 45 din Legea nr. 215/2001 a administrației publice locale, republicată, cu modificările și completările ulterioare,

### HOTĂRĂȘTE:

Art. 1. Începând cu data de 1.01.2020 se aprobă încetarea aplicării Hotărârii nr. 1085/2018 de majorare cu 500 % a impozitului pe clădire, pentru apartamentele nr. 1, 2, 3, 4 din clădirea situată în Cluj-Napoca, str. Ștefan Ludwing Roth nr. 17, având în vedere remedierea situației imobilului potrivit Notei de constatare nr. 268/20.05.2019 a Direcției Inspecție și Control.

Art. 2. Cu îndeplinirea prevederilor hotărârii se încredințează Direcția impozite și taxe locale.

Președinte de ședință,  
Ec. Dan Ștefan Tareca

Contrasemnează:  
Secretarul municipiului,  
Jr. Aurora Roșca

Nr.        din        iunie 2019  
(Hotărârea a fost adoptată cu        voturi)



#### REFERAT

**privind încetarea aplicării, începând cu data de 1.01.2020, a Hotărârii nr. 1085/2018 de majorare cu 500 % a impozitului pe clădiri, pentru apartamentele nr. 1, 2, 3, 4, din clădirea situată în Cluj-Napoca, str. Ștefan Ludwig Roth nr. 17**

Potrivit prevederile art. 489 alin. (5)-(8) din Legea nr. 227/2015 privind Codul fiscal și ale art. 168 din HG. nr.1/2016 pentru aprobarea Normelor Metodologice de aplicare a Legii nr. 227/2015 privind Codul fiscal, s-a conferit posibilitatea legală pentru consiliul local de a lua măsuri pentru majorarea impozitului pe clădiri cu până la 500% pentru clădirile neîngrijite, situate în intravilan, identificate conform criteriile de încadrare în categoria clădirilor neîngrijite stabilite prin hotărâre a consiliului local.

Prin clădire neîngrijită se înțelege, potrivit art. 168 lit. a) din HG. nr.1/2016 pentru aprobarea Normelor Metodologice de aplicare a Legii nr. 227/2015 privind Codul fiscal *clădirea aflată în stare avansată de degradare, stare de paragină, insalubră, cu fațada nereparată / necurățată/ netencuită / nezugrăvită, cu geamuri sparte sau alte situații de asemenea natură;*

Dat fiind faptul că, prin HCL. nr. 343/2016 a fost aprobat regulamentul de stabilire a criteriilor de identificare a clădirilor neîngrijite situate în intravilanul municipiului Cluj-Napoca, în baza acestui regulament au fost efectuate verificări și constatări în teren, identificându-se clădiri neîngrijite cu stare tehnică nesatisfăcătoare. În acest sens a fost întocmită, pentru fiecare clădire verificată de către Direcția Inspecție și Control din cadrul Direcției Generale Poliția locală, fișa de evaluare a stării acesteia;

Având în vedere faptul că fișa de evaluare a clădirii situată în Cluj-Napoca, str. Ștefan Ludwig Roth nr. 17, a relevat starea tehnică nesatisfăcătoare a imobilului, încadrându-se astfel în categoria clădirilor neîngrijite, iar deficiențele nu au fost remediate de către proprietari până la data de 30 noiembrie 2018, a fost emisă **Hotărârea Consiliului Local nr. 1085/2018 privind majorarea cu 500 % a impozitului pe clădiri, începând cu anul 2019, pentru apartamentele nr. 1, 2, 3, 4, din clădirea situată în Cluj-Napoca, str. Ștefan Ludwig Roth nr. 17.**

Hotărârea Consiliului Local nr. 1085/2018 nu a fost contestată la instanța de judecată de către proprietarii clădirii situată în Cluj-Napoca, str. Ștefan Ludwig Roth nr. 17.

Prin adresa nr. 248637/10.05.2019, proprietarul apartamentelor nr. 3 și 4 din clădirea situată în Cluj-Napoca, str. Ștefan Ludwig Roth nr. 17, comunică Direcției Inspecție și Control luarea măsurilor de remediere a situației imobilului.

Urmare acestui fapt reprezentanții Direcției Inspecție și Control au verificat pe teren realitatea susținerilor petentului, întocmind nota de constatare nr. 2/09.04.2019 însoțită de fotografiile doveditoare.

**Prin nota de constatare nr. 268/20.05.2019 Direcția Inspecție și Control constată conformarea proprietarilor clădirii la somația nr. 81218/2018 ;**

În conformitate cu prevederile art. 489 alin. 5, 6, 7 și 8 din Legea nr. 227/2015 privind Codul fiscal, cu modificările și completările ulterioare, ale art.168 din Titlul IX al HG. nr. 1/2016 pentru aprobarea normelor metodologice de aplicare a Legii nr. 227/2015 privind Codul fiscal, cu modificările și completările ulterioare, ale art. 10 din Anexa la HCL. nr. 343/2016 privind aprobarea Regulamentului de stabilire a criteriilor de identificare a clădirilor și terenurilor

neîngrijite situate în intravilanul municipiului Cluj-Napoca, cu modificările și completările ulterioare;

Având în vedere concluziile notei de constatare nr. 268/20.05.2019 prin care se confirmă remedierea situației imobilului, propunem: încetarea aplicării, începând cu data de 1.01.2020, a Hotărârii nr. 1085/2018 de majorare cu 500 % a impozitului pe clădiri, pentru apartamentele nr. 1, 2, 3, 4, din clădirea situată în Cluj-Napoca, str. Ștefan Ludwing Roth nr. 17.

DIRECTOR EXECUTIV,  
VICTOR RĂDOI



DIRECTOR EXECUTIV ADJUNCT,  
LIANA CĂPRAR



VIZAT  
DIRECȚIA JURIDICĂ

Data 07. IUN. 2019

Semnătura:

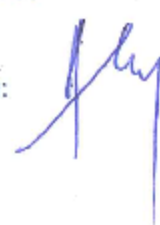





ROMÂNIA  
JUDEȚUL CLUJ  
MUNICIPIUL CLUJ-NAPOCA

PRIMĂRIA ȘI CONSILIUL LOCAL  
CLUJ-NAPOCA



DIRECȚIA GENERALĂ  
POLIȚIA LOCALĂ  
Calea Moșilor, nr. 3, 400001  
Telefon/Fax +40 264 598 784  
E-mail: politia.locala@primariaclujnapoca.ro  
Operator de date cu caracter personal nr. 3371



ROMÂNIA

CLUJ-NAPOCA

DIRECȚIA INSPECȚIE ȘI CONTROL  
SERVICIUL CONTROL URBANISM  
ȘI DISCIPLINA ÎN CONSTRUCȚII  
BIROUL CONTROL REFAȚADIZĂRI IMOBILE  
NR. 264564/481.1/20.05.2019

NOTĂ INTERNĂ

Către,  
Direcția Taxe și Impozite Locale

Prin prezenta vă trimitem spre analiză și soluționare dosarul imobilului reevaluat (proprietari supraimpozitați în anul 2018) de pe str. Stefan Ludwig Roth nr. 17.

Vă mulțumim pentru colaborare.

DIRECTOR GENERAL,  
NICU MARCEL BONȚIDEAN

DIRECTOR EXECUTIV,  
SORIN OUTEAN

ȘEF BIROU,  
CRISTIAN BOCA

Întocmit 2 ex  
p.l. Vig Zsolt

4



ANEXA IV LA REGULAMENT



ROMÂNIA  
JUDEȚUL CLUJ  
MUNICIPIUL CLUJ-NAPOCA  
OPERATOR DE DATE CU CARACTER PERSONAL NR.14735  
Nr. 268/ 20.05.2019

NOTĂ DE CONSTATARE

Direcția Inspecție și Control, abilitată cu identificarea clădirilor și terenurilor neîngrijite situate în intravilanul Municipiului Cluj-Napoca, în vederea aplicării prevederilor art. 489 alin. (5) - (8) din Legea nr. 227/2015 privind Codul fiscal și pct. 168 din HG. nr. 1/2016 pentru aprobarea Normelor metodologice de aplicare a Legii nr. 227/2015 privind Codul fiscal, s-a deplasat în teren la data de 17.05.2019 la imobilul situat pe str. Stefan Ludwig Roth nr. 17 și a constatat următoarele :

**TERENUL/TERENURILE:**

.....  
.....

**CLĂDIREA/CLĂDIRILE:**

Proprietarii imobilului s-au conformat parțial somației nr. 79340/2017 astfel:

- au executat lucrări de reparații la zăgrăveli exterioare, reparații de tencuieli plane, vopsitorii la tâmplărie. Lucrările menționate au dus la remedierea situației imobilului, punctajul procentual obținut după reevaluare fiind de 6,00%, acesta intrând astfel în categoria imobilelor cu o stare tehnică satisfăcătoare.

Anexă: Schiță foto

DIRECȚIA INSPECȚIE ȘI CONTROL  
DIRECTOR EXECUTIV

POLIȚIST LOCAL

ȘEF SERV. CONTROL URBANISM ȘI DISCIPLINĂ ÎN CONSTRUCȚII /  
ȘEF SERV. CONTROL PROTECȚIA MEDIULUI

Către Primăria Cluj-NAPOCA

1861  
13-05-2019

Vlg  
15.05.2019

94-

Notificare



Subsemnatul HORVAITH CAROL, administrator  
la SC ERICSIN COM SRL, cu sediul în Cluj-NAPOCA,  
str. ST. L. ROTH nr. 11, având CUI RO16331507,  
ca urmare a finalizării lucrării de rehavare  
a imobilului de pe strada ST. Ludwig ROTH nr. 11,  
ceea ce inspectorul autorizat de primărie să  
verifice la fața locului conformitatea lucrării.

Cu stimă,

HORVAITH CAROL  
SC. ERICSIN COM SRL



CLUJ-NAPOCA  
10.05.2019

ANEXA I la HCL nr. 135 / 2018  
 care reprezintă ANEXĂ I la Regulamentul de  
 stabilire a criteriilor de identificare a clădirilor și  
 terenurilor negrijite situate în intravilanul  
 mun. Cluj-Napoca aprobat prin HC nr.343/2016  
 cu modificările și completările ulterioare

FIȘĂ DE EVALUARE A IMOBILELOR CLĂDIRI DIN MUNICIPIUL  
 CLUJ-NAPOCA

Adresă: STR LUDWIG ROTH Data: 17.05.2019  
 Imobil: NR 17

1. Acoperiș și elemente aferente, vizibile din exterior		Punctaj initial	Punctaj reverificare (dupa data de 30 noiembrie a anului fiscal in curs)
a. Nu există (nu este cazul)			
b. Fără degradări (stare foarte bună)		0	0
c. Degradări minore			
Învelitoare -acoperiș șarpantă / atic - acoperiș terasă	- Învelitoarea este degradată parțial (maxim 15% din suprafața totală). Necesită remedieri locale, reparații punctuale. - Aticul este degradat parțial (maxim 15% din lungime): Șorțuri de tablă deformată sau lipsă, tencuieli, cărămizi și/sau decorațiuni ale aticului degradate și/sau lipsă etc. Necesită remedieri locale, reparații punctuale.	2	2
Cornișă	- Elementele de închidere (ornamente sau profile) sunt desprinse și degradate punctual. Nu sunt urme de umiditate. Necesită remedieri locale, reparații punctuale.	2	2
Șarpantă/acoperiș terasă	- Coșuri de fum cu tencuieli/cărămizi desprinse și elemente de decorație lipsă. Necesită remedieri locale, reparații punctuale.	1	1
Jgheaburi, burlane și elemente de finichigerie	- Sunt necesare reparații punctuale și/sau curățirea jgheaburilor	1	1

7



<b>d.Degradări medii</b>			
Învelitoare-acoperiș șarpantă / atic – acoperiș terasă	- Învelitoarea lipsește și/sau este degradată în proporție mare (15+50% din suprafața totală), coamele sunt sparte și/sau neetanșe, necesită înlocuire și fixare. - Aticul este degradat în proporție de 15% - 50% din lungime: Șorțuri de tablă deformate sau lipsă, tencuieli, cărămizi și/sau decorațiuni ale aticului degradate și/sau lipsă etc.Necesită reparații și înlocuire.	6	6
Cornișă	- Elementele ornamentale, profile desprinse , degradate parțial, (în proporție de 15+50% ). Umiditate vizibilă pe alocuri. Necesită înlocuire și refacere.	8	8
Șarpantă/acoperiș terasă	- Elemente aferente șarpantei/terasei vizibile din exterior: Coșuri de fum cu cărămizi desprinse, care prezintă risc de cădere sau elemente decorative ale acestora lipsă, în proporție de 15+50%. Coșuri de fum și/sau lucarne lipsă parțial sau total. Necesită înlocuire sau refacere.	4	4
Jgheaburi, burlane și elemente de tinichigerie	- Jgheaburi și burlane deteriorate parțial (neetanșe sau deformate) și/sau înfundate. Necesită înlocuire și/sau curățare.	3	3
<b>c.Degradări majore</b>			
Învelitoare-acoperiș șarpantă / atic-acoperiș terasă	- Învelitoarea lipsește și/sau este degradată peste 50% din suprafața totală,coamele sunt neetanșe sau lipsesc. Necesită înlocuirea totală. - Aticul este degradat peste 50% din lungime: - Șorțurile de tablă deformate sau lipsă, tencuieli/cărămizi și/sau decorațiuni ale aticului degradate și/sau lipsă etc. Necesită refacerea aticului și înlocuirea elementelor degradate .	10	10
Cornișă	- Elementele de închidere (ornamente și profile) sunt desprinse și degradate peste 50%. Umiditate vizibilă. Necesită înlocuire/refacere totală. Risc pentru trecători.	15	15
Șarpantă/acoperiș terasă	- Elemente aferente șarpantei/terasei, vizibile din exterior, degradate peste 50% : Coșuri de fum cu cărămizi desprinse, care prezintă risc de cădere, sau elemente decorative ale acestora lipsă. Deformări majore ale șarpantei văzute din exterior. Coșuri de fum și/sau lucarne lipsă parțial sau total. Necesită înlocuire sau refacere.	10	10
Jgheaburi, burlane și elemente de tinichigerie	- Jgheaburi și burlane deteriorate în totalitate sau lipsă (chiar și parțial). Lipsa tubului de racord la rețeaua de canalizare. Necesită înlocuirea totală.	8	8

2. Fațade vizibile din exterior		Punctaj ințial	Punctaj reverificare (după data de 30 noiembrie a anului fiscal în curs)
a. nu există (nu este cazul)			
b. fără degradări (stare foarte bună)		0	0
c. Degradări minore			
Tencuială	- Degradări punctuale și incidentale ale tencuielii (maximum 15 %) din suprafața totală. Fără igrasie. Remedierea punctuală.	2	2
Zugrăveală	- Zugrăveală exfoliată incidental (maximum 15 %). Remedierea punctuală.	2	2
Tâmplărie	- Vopsire defectuoasă (scorojită), ușoară uzură a materialului. Nu lipsesc elemente de tâmplărie. Tâmplăria se revopsește și se remediază punctual.	1	1
Pereți/balcoane	- Elemente lipsă și degradări pe suprafețe de maximum 15 %. Remedierea punctuală.	2	2
Elemente decorative	- Elemente decorative incomplete de maximum 15%. Remedierea punctuală.	3	3
d. Degradări medii			
Tencuială	- Degradări locale ale tencuielii (15+50% din suprafața fațadelor). Igrasie ușoară. Suprafețele se retencuiesc și rezugrăvesc	6	6
Zugrăveală	- Zugrăveală exfoliată parțial (15+50% din suprafața fațadelor) sau având un aspect murdar. Suprafețele se rezugrăvesc.	6	6
Tâmplărie	- Materiale componente deteriorate, deformatate și/sau defecte (cel puțin un element). Reparații și înlocuire.	3	3
Pereți/balcoane	- Degradări în proporție de 15+50%. la pereți sau balcoane. Se vor face reparații punctuale și se va face completarea elementelor lipsă.	6	6
Elemente decorative	- Elemente decorative care lipsesc de pe fațade. Se va face completarea elementelor lipsă.	8	8
e. Degradări majore			
Tencuială	- Porțiuni de tencuială ce cad, se desprind și/sau sunt puternic umede, tencuială degradată peste 50% din suprafață. Suprafețele se refac total.	10	10
Zugrăveală	- Zugrăveala exfoliată și/sau deteriorată peste 50% din suprafață. Suprafețele se refac și se rezugrăvesc în totalitate.	10	10
Tâmplărie	- Materiale componente puternic deteriorate,	5	5



	deformate și elemente de tâmplărie lipsă (cel puțin un element) peste 50% din total. Necesită înlocuire completă.		
Pereți/balcoane	- Crăpături de dimensiuni mari, elemente componente lipsă parțial sau total. Clădire ruină. Necesită refacere completă.	12	12
Elemente decorative	- Elemente decorative desprinse, care prezintă risc de cădere. Elemente de tinichigerie care lipsesc. Risc major pentru trecători.	15	15

3. Împrejmuiri și anexe vizibile din exterior		Punctaj initial	Punctaj reverificare (dupa data de 30 noiembrie a anului fiscal in curs)
a.	nu există (nu este cazul)		
b.	fără degradări (stare foarte bună)	0	0
c.	degradări minore - Zugrăveala și/sau vopsitoria împrejmuirii sunt exfoliate incidental sub 15%. Posibilă remediarea punctulă.	1	1
d.	degradări medii - Elemente decorative componente lipsă, iar zugrăveala și/sau vopsitoria împrejmuirii sunt exfoliate în proporție de 15%-50% din suprafață.	3	3
e.	degradări majore - Împrejmuirea prezintă deformări, degradări, înclinări vizibile. Împrejmuirea lipsește parțial în proporție de peste 50%.	5	5

PUNCTAJ TOTAL –	30	6
-----------------	----	---

Observații imobil / Măsuri stabilite
--------------------------------------

### Definiția generală a categoriilor de degradări

<p><b>Degradări minore.</b> Există degradări la care nu trebuie intervenit imediat, sunt suficiente reparațiile la diferite elemente sau locuri. Caracterul arhitectural al clădirii se păstrează.</p> <p><b>Degradări medii.</b> Volumul degradărilor cuprinde până la 50% din suprafață sau corp de construcție, degradările trebuie îndepărtate cât mai curând. Caracterul arhitectural al clădirii este afectat parțial.</p>
--



**Degradări majore.**

Aceste degradări sunt grave, volumul degradărilor cuprinde mai mult de 50% și trebuie remediate imediat, pentru a se evita degradarea continuă. Corpurile de construcție trebuie reabilitate sau refăcute. Caracterul arhitectural al clădirii este în pericol de a se pierde și/sau este distrus în mod intenționat.

**Calculul punctajului în urma evaluării și stabilirea stării tehnice a clădirii****Punctajul total.**

După completarea fișei de evaluare se va calcula punctajul total (însușind punctajele din coloana din dreapta corespunzătoare nivelului de degradare).

**Punctajul de referință.**

În cazul în care imobilul evaluat nu are anumite elemente supuse evaluării (de exemplu, construcțiile cu acoperiș tip terasă nu vor putea fi evaluate din punct de vedere al învelitorii și a șarpantei sau construcțiile care nu sunt împrejmuite nu vor putea fi evaluate din punct de vedere al împrejuririi), punctajul maxim al respectivelor categorii neevaluate se va scădea din punctajul maxim de 100 puncte al fișei de evaluare. Rezultatul obținut astfel reprezintă punctajul de referință.

**Punctajul procentual.**

Punctajul procentual reprezintă valoarea exprimată în procente (cu două zecimale) în urma împărțirii punctajului total la punctajul de referință ( $\text{punctajul total} / \text{punctajul de referință} \times 100$ ). Punctajul procentual se calculează pentru fiecare imobil evaluat în parte.

**Stabilirea stării tehnice a clădirii**

În funcție de rezultatul punctajului procentual, se stabilesc următoarele limite:

1. Stare tehnică satisfăcătoare-punctaj 0,00 - 24,99 puncte
2. Stare tehnică nesatisfăcătoare-punctaj  $\geq 25,00$  puncte.

PUNCTAJ EVALUARE <u>30</u>	PUNCTAJ REFERINȚĂ <u>100</u>	PUNCTAJ PROCENTUAL <u>30%</u>	STAREA TEHNICA <u>Nesatisfăcătoare</u>
PUNCTAJ REEVALUARE <u>6</u>	PUNCTAJ REFERINȚĂ <u>100</u>	PUNCTAJ PROCENTUAL <u>6</u>	STAREA TEHNICA <u>Satisfăcătoare</u>

DIRECȚIA INSPECȚIE ȘI CONTROL

POLIȚIST LOCAL

ȘEF SERVICIU CONTROL URBANISM  
ȘI DISCIPLINA ÎN CONSTRUCȚII

























17



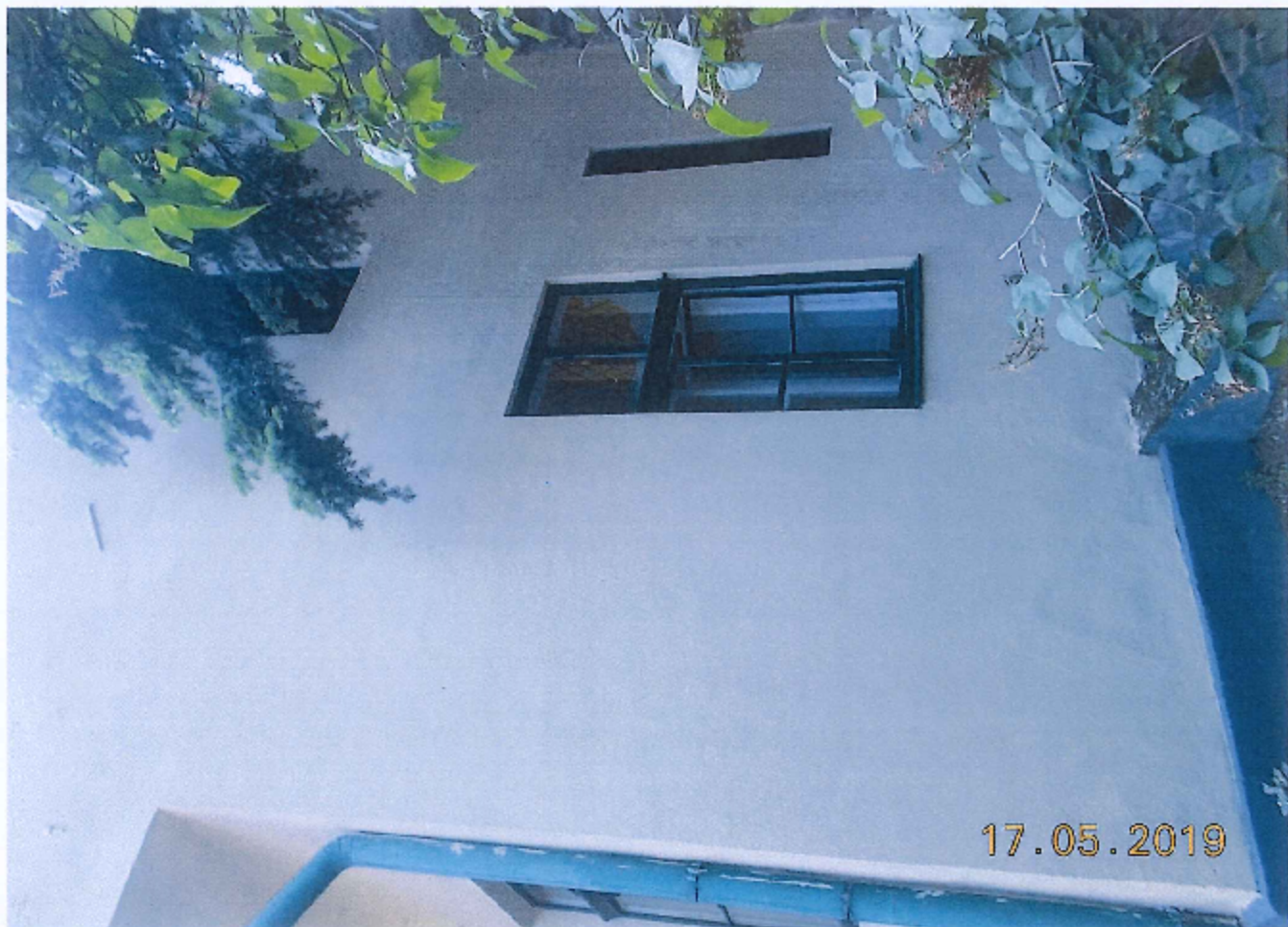







CONSILIUL LOCAL AL MUNICIPIULUI  
CLUJ-NAPOCA

HOTĂRÂRE

privind majorarea cu 500 % a impozitului pe clădiri începând cu anul 2019, pentru apartamentele nr. 1, 2, 3, 4, din clădirea situată în Cluj-Napoca, str. Ștefan Ludwig Roth nr. 17, ca urmare a constatării stării tehnice de clădire neîngrijită

Consiliul local al municipiului Cluj-Napoca întrunit în ședință ordinară,

Examinând proiectul de hotărâre privind majorarea cu 500 % a impozitului pe clădiri începând cu anul 2019, pentru apartamentele nr. 1, 2, 3, 4, din clădirea situată în Cluj-Napoca, str. Ștefan Ludwig Roth nr. 17, ca urmare a constatării stării tehnice de clădire neîngrijită – proiect din inițiativa primarului;

Analizând Referatul nr. 566328/49/05.12.2018 al Direcției impozite și taxe locale prin care se propune majorarea cu 500 % a impozitului pe clădiri începând cu anul 2019, pentru apartamentele nr. 1, 2, 3, 4, din clădirea situată în Cluj-Napoca, str. Ștefan Ludwig Roth nr. 17, ca urmare a constatării stării tehnice de clădire neîngrijită;

În conformitate cu prevederile art. 489 al. 5, 6, 7 și 8, coroborat cu art. 456 din Legea nr. 227/2015 privind Codul fiscal, cu modificările și completările ulterioare, ale art. 168 din H.G. nr. 1/2016 pentru aprobarea normelor metodologice de aplicare a Legii nr. 227/2015 privind Codul fiscal, cu modificările și completările ulterioare, ale H.C.L. nr. 343/2016 privind aprobarea Regulamentului de stabilire a criteriilor de identificare a clădirilor și terenurilor neîngrijite situate în intravilanul municipiului Cluj-Napoca, cu modificările și completările ulterioare și ale art. 6 din H.C.L. nr. 1016/2018 privind stabilirea nivelurilor pentru valorile impozabile, impozitele și taxele locale pentru anul 2019;

Văzând avizul comisiei de specialitate;

Potrivit dispozițiilor art. 36 al. 4 lit. "c", 39 al. 1 și 45 din Legea nr. 215/2001 a administrației publice locale, republicată, cu modificările și completările ulterioare,

HOTĂRĂȘTE:

**Art. 1.** Se aprobă majorarea cu 500 % a impozitului pe clădiri începând cu anul 2019, pentru apartamentele nr. 1, 2, 3, 4, din clădirea situată în Cluj-Napoca, str. Ștefan Ludwig Roth nr. 17, aparținând proprietarilor identificați în Anexa care face parte integrantă din prezenta hotărâre.

**Art. 2.** Clădirea, situată în Cluj-Napoca, str. Ștefan Ludwig Roth nr. 17, se încadrează în categoria clădirilor neîngrijite, prin constatarea stării tehnice nesatisfăcătoare, în baza criteriilor stabilite de regulamentul aprobat prin H.C.L. nr. 343/2016.

**Art. 3.** Cu îndeplinirea prevederilor hotărârii se încredințează Direcția impozite și taxe locale.



Președinte de ședință,  
Ec. Dan Ștefan Tarcea

Contrasemnază:  
Secretarul municipiului,  
Jr. Aurora Roșca



ROMÂNIA  
JUDEȚUL CLUJ  
CONSILIUL LOCAL AL MUNICIPIULUI  
CLUJ-NAPOCA  
DIRECȚIA IMPOZITE ȘI TAXE LOCALE  
ANEXĂ LA H.C.L. NR. 1085/2018

Lista cu proprietarii clădirii situată în Cluj-Napoca, str. Ștefan Ludwig Roth nr. 17, cărora li se aplică  
majorarea impozitului cu 500 %

1. Margolin Gabriela Iren, Kertesz Gabriel Petcr – ap. 1
2. Bressolette Claire Jeanne – ap. 2
3. SC ERICSIN COM SRL – ap. 3
4. SC ERICSIN COM SRL – ap. 4





CONSILIUL LOCAL AL MUNICIPIULUI  
CLUJ-NAPOCA

**HOTĂRÂRE**

privind aprobarea Regulamentului de stabilire a criteriilor de identificare a clădirilor și terenurilor negrijite situate în intravilanul municipiului Cluj-Napoca, în vederea aplicării prevederilor art. 489 alin. (5) - (8) din Legea nr. 227/2015 privind Codul fiscal și pct. 168 din HG. nr. 1/2016 pentru aprobarea Normelor metodologice de aplicare a Legii nr. 227/2015 privind Codul fiscal și a formularelor tipizate pentru aplicarea acestuia

Consiliul local al municipiului Cluj-Napoca întrunit în ședință extraordinară,

Examănând proiectul de hotărâre privind aprobarea Regulamentului de stabilire a criteriilor de identificare a clădirilor și terenurilor negrijite situate în intravilanul municipiului Cluj-Napoca, în vederea aplicării prevederilor art. 489 alin. (5)-(8) din Legea nr. 227/2015 privind Codul fiscal și pct. 168 din HG. nr. 1/2016 pentru aprobarea Normelor metodologice de aplicare a Legii nr. 227/2015 privind Codul fiscal și a formularelor tipizate pentru aplicarea acestuia - proiect din inițiativa primarului;

Analizând Referatul nr. 211741/49/16.05.2016 al Direcției de impozite și taxe locale, prin care se propune aprobarea Regulamentului de stabilire a criteriilor de identificare a clădirilor și terenurilor negrijite situate în intravilanul municipiului Cluj-Napoca, în vederea aplicării prevederilor art. 489 alin. (5)-(8) din Legea nr. 227/2015 privind Codul fiscal și pct. 168 din HG. nr. 1/2016 pentru aprobarea Normelor metodologice de aplicare a Legii nr. 227/2015 privind Codul fiscal și a formularelor tipizate pentru aplicarea acestuia;

Reținând prevederile Legii nr. 227/2015 - privind Codul fiscal, cu modificările și completările ulterioare; H.G. nr. 1/2016 - pentru aplicarea Normelor metodologice de aplicare a Legii nr. 227/2015 privind Codul fiscal; Legii nr. 215/2001 - a administrației publice locale, republicată cu modificările și completările ulterioare și ale Legii nr. 52/2003 privind transparența decizională în administrația publică;

Văzând avizul comisiei de specialitate;

Potrivit dispozițiilor art. 36, 39 și 45 din Legea nr. 215/2001 a administrației publice locale, republicată cu modificările și completările ulterioare,

**HOTĂRĂȘTE:**

**Art. 1.** Se aprobă Regulamentul de stabilire a criteriilor de identificare a clădirilor și terenurilor negrijite situate în intravilanul municipiului Cluj-Napoca, în vederea aplicării prevederilor art. 489 alin. (5)-(8) din Legea nr. 227/2015 privind Codul fiscal și pct. 168 din H.G. nr. 1/2016 pentru aprobarea Normelor metodologice de aplicare a Legii nr. 227/2015 privind Codul fiscal, constituit în Anexă, care face parte integrantă din prezenta hotărâre.

**Art. 2.** Cu îndeplinirea prevederilor hotărârii se încredințează Direcția Inspecție și Control din cadrul Direcției Generale Poliția locală și Direcția de impozite și taxe locale.

PREȘEDINTE DE ȘEDINȚĂ,

Dr. Dan Ștefan Văreca



Contrasemnează:

Secretarul municipiului,

Jr. Aurora Roșca

10/05/2016  
10/05/2016  
10/05/2016



REGULAMENT

de stabilire a criteriilor de identificare a clădirilor și terenurilor neîngrijite situate în intravilanul municipiului Cluj-Napoca, în vederea aplicării prevederilor art. 489 alin. (5)-(8) din Legea nr. 227/2015 privind Codul fiscal și pct. 168 din HG. nr. 1/2016 pentru aprobarea Normelor metodologice de aplicare a Legii nr. 227/2015 privind Codul fiscal și a formularelor tipizate pentru aplicarea acestuia

Având în vedere prevederile art. 489 alin. (5) - (8) din Legea nr. 227/2015 privind Codul fiscal și pct. 168 din HG. nr. 1/2016 pentru aprobarea Normelor metodologice de aplicare a Legii nr. 227/2015 privind Codul fiscal, se stabilește următorul Regulament de identificare a clădirilor și terenurilor neîngrijite situate în intravilanul municipiului Cluj-Napoca și de majorare a impozitului în cazul acestora:

**Art.1. (1)** Prin clădiri sau terenuri neîngrijite situate în intravilanul municipiului Cluj-Napoca, pentru care va fi aplicată majorarea de impozit, se înțelege:

a) în cazul clădirilor: stare avansată de degradare, stare de paragină, insalubre, fațade nereparate/necurățate/netencuite/ nezugrăvite, geamuri sparte sau alte situații de asemenea natură, conform procedurii descrisă în Anexa 1;

b) în cazul terenurilor: stare de paragină, acoperit de buruieni, părăsit/abandonat, insalubre, neefectuarea curățeniei în curți, neîntreținerea/nerepararea împrejurimilor sau alte situații de asemenea natură, conform procedurii descrisă în Anexa 2.

(2) Fac excepție de la majorarea impozitului clădirile/terenurile neîngrijite pentru care proprietarii dețin autorizație de construire/desființare valabilă, în vederea construirii/renovării/demolării/amenașării terenului și au anunțat la Inspectoratul de Stat în Construcții și la autoritatea publică locală începerea lucrărilor.

**Art.2.** În vederea punerii în aplicare a prevederilor art. 489 alin. (5) - (8) din Legea nr. 227/2015 privind Codul fiscal și pct. 168 din H.G. nr. 1/2016 pentru aprobarea Normelor metodologice de aplicare a Legii nr. 227/2015 privind Codul fiscal, Direcția Inspecție și Control din cadrul Direcției Generale Poliție Locală este abilitată să efectueze verificări pe raza unității administrativ-teritoriale și să întocmească fișa de evaluare, nota de constatare, somația și procesul-verbal de conformitate. Nota de constatare va fi însoțită în mod obligatoriu de schițe foto care să ateste starea clădirii/terenului la data inspecției.

**Art.3. (1)** După identificarea și evaluarea clădirii/terenului neîngrijit/neîngrijit, prin grija Direcției Inspecție și Control, proprietarul va fi somat până în 31 iulie a fiecărui an fiscal în care s-a constatat starea clădirii/terenului, după caz, să efectueze lucrările de întreținere/îngrijire





necesare până la sfârșitul anului respectiv și să mențină în continuare clădirea/terenul în stare de întreținere/îngrijire.

(2) Dacă pe parcursul anului respectiv proprietarul clădirii/terenului s-a conformat somației, se încheie proces-verbal de conformitate. În cazul intervențiilor pe monumente istorice, clădiri și terenuri din zonele de protecție a monumentelor istorice și din zonele construite protejate, procesul-verbal face referire la conformarea lucrărilor cu avizul Ministerului Culturii, respectiv al serviciilor deconcentrate ale acestuia, potrivit prevederilor legii.

Art.4. În cazul în care, după expirarea termenului acordat, care nu poate depăși data de 30 noiembrie a anului fiscal în curs, se constată că proprietarul nu a efectuat lucrările de întreținere/îngrijire necesare, persoanele abilitate din cadrul Direcției Inspecție și Control vor întocmi în termen de maxim 5 zile lucrătoare de la data expirării termenului acordat, o notă de constatare în care va fi consemnată menținerea clădirii/terenului în categoria celor considerate, conform prezentei proceduri, ca fiind neglijate. Nota de constatare va fi însoțită în mod obligatoriu de schițe foto care să ateste starea clădirii/terenului la data inspecției.

Art.5. Nota de constatare și documentația aferentă acesteia, în care se consemnează menținerea clădirii/terenului în categoria celor considerate, conform prezentei proceduri ca fiind neglijate, se transmit în termen de maximum 3 zile de la data întocmirii, Direcției de impozite și taxe locale. În acest caz, la sesizarea Direcției de impozite și taxe locale, primarul municipiului Cluj-Napoca va propune spre adoptare Consiliului local al municipiului Cluj-Napoca proiectul de hotărâre de majorare a impozitului pentru imobilul respectiv.

Art.6. Nivelul impozitului majorat se stabilește anual prin hotărâre a consiliului local de stabilire a nivelului valorilor impozabile pentru anul următor.

Art.7. Hotărârea de majorare a impozitului pentru imobilul respectiv are caracter individual, va cuprinde elementele de identificare privind zona în cadrul localității, respectiv elementele de identificare potrivit nomenclaturii stradale, precum și datele de identificare ale contribuabilului.

Art.8. Direcția de impozite și taxe locale va opera majorarea în evidențele fiscale, va emite și va comunica actul administrativ fiscal în baza hotărârii consiliului local.

Art.9. În cazul în care proprietarul nu va notifica administrația publică locală, respectiv Direcția Inspecție și Control, privind remedierea situației imobilului, cu dovezi în acest sens, impozitul



majorat se va aplica și în anii fiscali următori, la nivelul cotelor de majorare stabilite prin hotărârile anuale ale consiliului local al municipiului Cluj-Napoca.

Art.10. În situația în care proprietarii imobilelor neîngrijite comunică luarea măsurilor de remediere, reprezentanții Direcției Inspecție și Control cu atribuții de identificare a clădirilor și terenurilor neîngrijite situate în intravilanul Municipiului Cluj-Napoca au obligația ca, în termen de maximum 15 zile calendaristice de la data notificării, să verifice realitatea susținerilor contribuabilului, întocmind în acest sens o Notă de constatare însoțită de fotografii doveditoare, care se comunică, în termen de 3 zile de la data întocmirii, Direcției de impozite și taxe locale. Dacă se confirmă remedierea situației imobilului, la sesizarea Direcției de impozite și taxe locale, primarul municipiului Cluj-Napoca va propune spre adoptare consiliului local, proiectul de hotărâre de încetare a aplicabilității hotărârii de majorare a impozitului pentru imobilul respectiv, începând cu 1 ianuarie a anului fiscal următor.

Art.11. În cazul în care proprietarul unei clădiri sau al unui teren neîngrijit înstrăinează imobilul respectiv înaintea termenului la care trebuia să efectueze lucrările de întreținere/îngrijire necesare, se revia procedura de la art. 3, pe numele noului proprietar.

Art.12. Formularele tipizate, respectiv fișele de evaluare, notele de constatare, procesul-verbal de conformitate și somația sunt constituite în Anexele nr. 1-6 la prezentul regulament.

