

1-36 pag.

37/22.12.2020

HOTĂRÂRE

privind majorarea cu 200% a impozitului pe clădiri începând cu anul 2021, pentru apartamentele nr. 1, 2, 3, 4, 5 și 6 din clădirea situată în Cluj-Napoca, str. Nicolae Bălcescu nr. 3, ca urmare a constatării stării tehnice de clădire neîngrijită

Consiliul local al municipiului Cluj-Napoca întrunit în ședință extraordinară,

Examinând proiectul de hotărâre privind majorarea cu 200% a impozitului pe clădiri începând cu anul 2021, pentru apartamentele nr. 1, 2, 3, 4, 5 și 6 din clădirea situată în Cluj-Napoca, str. Nicolae Bălcescu nr. 3, ca urmare a constatării stării tehnice de clădire neîngrijită- proiect din inițiativa primarului;

Reținând Referatul de aprobare nr. 617944/1/16.12.2020 al primarului municipiului Cluj-Napoca, în calitate de inițiator;

Analizând Raportul de specialitate nr. 618613/49/16.12.2020 al Direcției Impozite și taxe locale și al Direcției Juridice, prin care se propune majorarea cu 200% a impozitului pe clădiri începând cu anul 2021, pentru apartamentele nr. 1, 2, 3, 4, 5 și 6 din clădirea situată în Cluj-Napoca, str. Nicolae Bălcescu nr. 3, ca urmare a constatării stării tehnice de clădire neîngrijită;

Văzând avizul comisiei de specialitate;

În conformitate cu prevederile art. 489 al. 5, 6, 7 și 8, coroborat cu art. 456 din Legea nr. 227/2015 privind Codul fiscal, cu modificările și completările ulterioare, ale art. 168 din Hotărârea de Guvern nr. 1/2016 pentru aprobarea normelor metodologice de aplicare a Legii nr. 227/2015 privind Codul fiscal, cu modificările și completările ulterioare, ale Hotărârii Consiliului Local nr. 218/2020 privind propunerea de aprobare a Regulamentului de stabilire a criteriilor de identificare a clădirilor neîngrijite situate în intravilanul municipiului Cluj-Napoca, și ale art. 7 din Hotărârea nr. /2020 privind stabilirea nivelurilor pentru valorile impozabile, impozitele și taxele locale pentru anul 2021;

Reținând nota de constatare nr. 197/3.12.2020 a Direcției Inspecție și control și fișa de evaluare a imobilului prin care se constată starea tehnică de clădire neîngrijită;

Potrivit dispozițiilor art. 129, 133 al. 2, 139 și 196 din Ordonanța de Urgență nr. 57/2019 a Guvernului privind Codul administrativ, cu modificările și completările ulterioare

HOTĂRĂȘTE:

Art. 1. Se aprobă majorarea cu 200% a impozitului pe clădiri începând cu anul 2021, pentru apartamentele nr. 1, 2, 3, 4, 5 și 6 din clădirea situată în Cluj-Napoca, str. Nicolae Bălcescu nr. 3, aparținând proprietarilor identificați în Anexa care face parte integrantă din prezenta hotărâre.

Art. 2. Clădirea, situată în Cluj-Napoca, str. Nicolae Bălcescu nr. 3, se încadrează în categoria clădirilor neîngrijite cu un punctaj procentual de 30%, în conformitate cu fișa de evaluare a imobilului întocmită de către Direcția Inspecție și control, în baza criteriilor stabilite de regulamentul aprobat prin Hotărârea Consiliului Local nr. 218/2020.

Art. 3. Cu îndeplinirea prevederilor hotărârii se încredințează Direcția impozite și taxe locale.

Președinte de ședință,

Contrasemnează:

Secretarul general al municipiului,
Jr. Aurora Roșca

ROMÂNIA
JUDEȚUL CLUJ
CONSILIUL LOCAL AL MUNICIPIULUI
CLUJ-NAPOCA
DIRECȚIA IMPOZITE ȘI TAXE LOCALE
ANEXĂ LA H.C.L. NR. /2020

Lista cu proprietarii clădirii situată în Cluj-Napoca, str. Nicolae Bălcescu nr. 3, cărora li se aplică
majorarea impozitului cu 200 %

1. Tocan Horațiu-Doru
2. Crăciun Alexandra-
3. Moldovan Iuliana -
4. Crainic Deconsya-Laura -
5. Morar Roxana -
6. Bretoiu Bogdan Andrei -

MUNICIPIUL CLUJ-NAPOCA
PRIMARUL
Nr. 617944/1/16.12.2020

REFERAT DE APROBARE

a proiectului de hotărâre privind majorarea cu 200% a impozitului pe clădiri începând cu anul 2021, pentru apartamentele nr. 1, 2, 3, 4, 5 și 6 din clădirea situată în Cluj-Napoca, str. Nicolae Bălcescu nr. 3, ca urmare a constatării stării tehnice de clădire neîngrijită

Prin prevederile art. 489 alin. (5)-(8) din Legea nr. 227/2015 privind Codul fiscal și ale art. 168 din HG. nr. 1/2016 pentru aprobarea Normelor Metodologice de aplicare a Legii nr. 227/2015 privind Codul fiscal, s-a conferit posibilitatea legală pentru consiliul local de a lua măsuri pentru majorarea impozitului pe clădiri cu până la 500% pentru clădirile neîngrijite, situate în intravilan, identificate conform criteriile de încadrare în categoria clădirilor neîngrijite stabilite prin hotărâre a consiliului local.

Prin clădire neîngrijită se înțelege, potrivit art. 168 lit. a) din HG. nr. 1/2016 pentru aprobarea Normelor Metodologice de aplicare a Legii nr. 227/2015 privind Codul fiscal *clădirea aflată în stare avansată de degradare, stare de paragină, insalubră, cu fațada nereparată/ necurățată /netencuită/ nezugrăvită, cu geamuri sparte sau alte situații de asemenea natură.*

Având în vedere faptul că, prin HCL. nr. 218/2020 a fost aprobat regulamentul de stabilire a criteriilor de identificare a clădirilor neîngrijite situate în intravilanul municipiului Cluj-Napoca, în baza acestui regulament au fost efectuate verificări și constatări în teren, identificându-se clădiri neîngrijite cu stare tehnică neîngrijită. În acest sens a fost întocmită, pentru fiecare clădire verificată de către Direcția Inspecție și Control din cadrul Direcției Generale Poliția locală, fișa de evaluare a stării acesteia.

Având în vedere faptul că fișa de evaluare a clădirii situată în Cluj-Napoca, str. Nicolae Bălcescu nr. 3, a relevat starea tehnică neîngrijită a imobilului, încadrându-se astfel în categoria clădirilor neîngrijite cu un punctaj procentual de 30 %, iar deficiențele nu au fost remediate de către proprietar până la data de 30 noiembrie a anului fiscal în curs;

În conformitate cu prevederile art. 489 alin. 5, 6, 7 și 8 din *Legea nr. 227/2015 privind Codul fiscal*, cu modificările și completările ulterioare, ale art.168 din *HG. nr. 1/2016 pentru aprobarea normelor metodologice de aplicare a Legii nr. 227/2015 privind Codul fiscal*, cu modificările și completările ulterioare, ale *art. 6 din Anexa la HCL. nr. 218/2020 privind propunerea de aprobare a Regulamentului de stabilire a criteriilor de identificare a clădirilor neîngrijite situate în intravilanul municipiului Cluj-Napoca*, și ale *HCL privind stabilirea nivelurilor pentru valorile impozabile, impozitele și taxele locale pentru anul 2021*, se impune majorarea cu 200% a impozitului pe clădiri începând cu anul 2021, pentru apartamentele nr. 1, 2, 3, 4, 5 și 6 din clădirea situată în Cluj-Napoca, str. Nicolae Bălcescu nr. 3, ca urmare a constatării stării tehnice de clădire neîngrijită.

În temeiul prevederilor art. 136 din Ordonanța Guvernului nr. 57/2019 privind Codul administrativ, îmi exprim inițiativa de promovare a *proiectului de hotărâre privind majorarea cu 200% a impozitului pe clădiri începând cu anul 2021, pentru apartamentele nr. 1, 2, 3, 4, 5 și 6 din clădirea situată în Cluj-Napoca, str. Nicolae Bălcescu nr. 3, ca urmare a constatării stării tehnice de clădire neîngrijită.*

PRIMAR,
Emil Boc

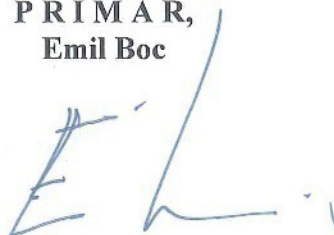

RAPORT DE SPECIALITATE

privind propunerea de aprobare a *proiectului de hotărâre privind majorarea cu 200% a impozitului pe clădiri începând cu anul 2021, pentru apartamentele nr. 1, 2, 3, 4, 5 și 6 din clădirea situată în Cluj-Napoca, str. Nicolae Bălcescu nr. 3, ca urmare a constatării stării tehnice de clădire neîngrijită*

Având în vedere:

Referatul de aprobare înregistrat sub nr. 617944 din data de 16.12.2020 al Primarului Municipiului Cluj-Napoca;

Proiectul de hotărâre *privind majorarea cu 200% a impozitului pe clădiri începând cu anul 2021, pentru apartamentele nr. 1, 2, 3, 4, 5 și 6 din clădirea situată în Cluj-Napoca, str. Nicolae Bălcescu nr. 3, ca urmare a constatării stării tehnice de clădire neîngrijită;*

Direcția Impozite și taxe locale și Direcția Juridică precizează următoarele:

Prin prevederile art. 489 alin. (5)-(8) din Legea nr. 227/2015 privind Codul fiscal și ale art. 168 din HG. nr.1/2016 pentru aprobarea Normelor Metodologice de aplicare a Legii nr. 227/2015 privind Codul fiscal, s-a conferit posibilitatea legală pentru consiliul local de a lua măsuri pentru majorarea impozitului pe clădiri cu până la 500% pentru clădirile neîngrijite, situate în intravilan, identificate conform criteriile de încadrare în categoria clădirilor neîngrijite stabilite prin hotărâre a consiliului local.

Prin clădire neîngrijită se înțelege, potrivit art. 168 lit. a) din HG. nr. 1/2016 pentru aprobarea Normelor Metodologice de aplicare a Legii nr. 227/2015 privind Codul fiscal *clădirea aflată în stare avansată de degradare, stare de paragină, insalubră, cu fațada nereparată/ necurățată /netencuită/ nezugrăvită, cu geamuri sparte sau alte situații de asemenea natură.*

Având în vedere faptul că, prin HCL. nr. 218/2020 a fost aprobat regulamentul de stabilire a criteriilor de identificare a clădirilor neîngrijite situate în intravilanul municipiului Cluj-Napoca, în baza acestui regulament au fost efectuate verificări și constatări în teren, identificându-se clădiri neîngrijite cu stare tehnică neîngrijită. În acest sens a fost întocmită, pentru fiecare clădire verificată de către Direcția Inspecție și Control din cadrul Direcției Generale Poliția locală, fișa de evaluare a stării acesteia.

Fișa de evaluare a clădirii situată în Cluj-Napoca, str. Nicolae Bălcescu nr. 3, a relevat starea tehnică neîngrijită a imobilului, încadrându-se astfel în categoria clădirilor neîngrijite cu un punctaj procentual de 30 %, iar deficiențele nu au fost remediate de către proprietar până la data de 30 noiembrie a anului fiscal în curs.

Având în vedere cele expuse mai sus, **proiectul de hotărâre îndeplinește condițiile de natură tehnică pentru a fi supus dezbaterii și aprobării plenului Consiliului Local.**

Textele legale incidente în cauză sunt:

- art. 129 alin. 4 lit.c) din Ordonanța de Urgență a Guvernului nr. 57/2019 privind Codul Administrativ: *...consiliul local: stabilește și aprobă impozitele și taxele locale, în condițiile legii;*
- art. 489 alin. (5)-(8) din Legea nr. 227/2015 privind Codul fiscal: *Consiliul local poate majora impozitul pe clădiri și impozitul pe teren cu până la 500 % pentru clădirile și terenurile neîngrijite, situate în intravilan. Criteriile de încadrare în categoria clădirilor și terenurilor prevăzute la alin. (5) se adoptă prin hotărâre a consiliului local.*

(6) Criteriile de încadrare în categoria clădirilor și terenurilor prevăzute la alin. (5) se adoptă prin hotărâre a consiliului local.

(7) Clădirile și terenurile care intră sub incidența alin. (5) se stabilesc prin hotărâre a consiliului local conform elementelor de identificare potrivit nomenclaturii stradale.

(8) Hotărârile consiliului local stabilite potrivit alin. (7) au caracter individual.

- art. 168 din Titlul IX al HG. nr.1/2016 pentru aprobarea Normelor Metodologice de aplicare a Legii nr. 227/2015 privind Codul fiscal:

Pentru punerea în aplicare a prevederilor art. 489 alin. (5) - (8) din Codul fiscal, privind clădirile/terenurile neîngrijite situate în intravilan, se au în vedere următoarele:

a) În cazul clădirilor: stare avansată de degradare, stare de paragină, insalubre, fațade nereparate/necurățate/netencuite/nezugrăvite, geamuri sparte sau alte situații de asemenea natură;

b) În cazul terenurilor: stare de paragină, acoperit de buruieni, părăsit/abandonat, insalubre, neefectuarea curățeniei în curți, neîntreținerea/nerepararea împrejmirilor sau alte situații de asemenea natură;

c) fac excepție de la majorarea impozitului pentru clădirile/terenurile neîngrijite proprietarii care dețin autorizație de construire/desființare valabilă, în vederea construirii/renovării/demolării/amenajării terenului și au anunțat la Inspectoratul de Stat în Construcții și la autoritatea publică locală începerea lucrărilor;

d) în vederea identificării clădirilor/terenurilor neîngrijite de pe raza unității administrativ-teritoriale, se împuternicesc angajații din cadrul aparatului de specialitate al primarului, cu atribuții în acest sens, să efectueze verificări pe raza unității administrativ-teritoriale și să întocmească fișa de evaluare și nota de constatare;

e) după identificarea și evaluarea clădirii/terenului neîngrijite/neîngrijit, prin grija compartimentului de resort din cadrul aparatului de specialitate al primarului, proprietarul va fi somat ca pe parcursul anului fiscal prin care s-a constatat starea clădirii/terenului, după caz, să efectueze lucrările de întreținere/îngrijire necesare până la sfârșitul anului respectiv și să mențină în continuare clădirea/terenul în stare de întreținere/îngrijire;

f) dacă pe parcursul anului respectiv proprietarul clădirii/terenului s-a conformat somației, se încheie proces-verbal de conformitate. În cazul intervențiilor pe monumente istorice, clădiri și terenuri din zonele de protecție a monumentelor istorice și din zonele construite protejate, procesul-verbal face referire la conformarea lucrărilor cu avizul Ministerului Culturii, respectiv al serviciilor deconcentrate ale acestuia, potrivit prevederilor legii;

g) dacă, după expirarea termenului acordat, se constată că proprietarul nu a efectuat lucrările de întreținere/îngrijire necesare, persoanele prevăzute la lit. d) vor încheia o notă de constatare în care va fi consemnată menținerea clădirii/terenului în categoria celor considerate, conform prezentei proceduri, ca fiind neîngrijite. În acest caz, la sesizarea compartimentului de specialitate, primarul unității administrativ-teritoriale va propune spre adoptare consiliului local proiectul de hotărâre de majorare a impozitului pentru imobilul respectiv. În municipiul București, această atribuție revine consiliilor locale ale sectoarelor. Hotărârea are caracter individual, va cuprinde elementele de identificare privind zona în cadrul localității, respectiv elementele de identificare potrivit nomenclaturii stradale, precum și datele de identificare ale contribuabilului. Organul fiscal local va opera majorarea în evidențele fiscale, va emite și va comunica actul administrativ fiscal în baza hotărârii consiliului local.

- art. 6 din Anexa la Hotărârea Consiliului Local nr. 218/2020 privind propunerea de aprobare a Regulamentului de stabilire a criteriilor de identificare a clădirilor neîngrijite situate în intravilanul municipiului Cluj-Napoca: Începând cu anul fiscal 2021 nivelul impozitului majorat, care poate fi de 200%, 300%, 400% sau 500%, se stabilește anual prin hotărâre a consiliului local de stabilire a nivelului valorilor impozabile pentru anul următor, în funcție de gradul de degradare al imobilului-construcție, stabilit prin punctajul acordat prin fișa de evaluare, astfel:

-Categoría 1. Supraimpozitare cu 200% pentru punctajul procentual între 25% și 34.99%

-Categoría 2. Supraimpozitare cu 300% pentru punctajul procentual între 35% și 49.99%

5

- Categoria 3. Supraimpozitare cu 400% pentru punctajul procentual între 50% și 59.99%
- Categoria 4. Supraimpozitare cu 500% pentru punctajul procentual >60%.

Din punct de vedere juridic, raportat la dispozițiile art. art. 489 alin. 5, 6, 7 și 8 din Legea nr. 227/2015 privind Codul fiscal, cu modificările și completările ulterioare, ale art.168 din Titlul IX al HG. nr. 1/2016 pentru aprobarea normelor metodologice de aplicare a Legii nr. 227/2015 privind Codul fiscal, cu modificările și completările ulterioare, ale Hotărârii Consiliului Local nr. nr. 218/2020 privind propunerea de aprobare a Regulamentului de stabilire a criteriilor de identificare a clădirilor neîngrijite situate în intravilanul municipiului Cluj-Napoca, **proiectul de hotărâre îndeplinește condițiile legale pentru a fi supus dezbaterii și aprobării plenului Consiliului Local.**

Având în vedere prevederile legale expuse în prezentul raport, apreciem că *proiectul de hotărâre privind majorarea cu 200% a impozitului pe clădiri începând cu anul 2021, pentru apartamentele nr. 1, 2, 3, 4, 5 și 6 din clădirea situată în Cluj-Napoca, str. Nicolae Bălcescu nr. 3, ca urmare a constatării stării tehnice de clădire neîngrijită*, poate fi supus dezbaterii și aprobării plenului Consiliului Local.

DIRECȚIA IMPOZITE ȘI TAXE LOCALE

DIRECTOR EXECUTIV,
VICTOR RĂDOI



DIRECTOR EXECUTIV ADJUNCT,
LIANA CĂPRAR



DIRECȚIA JURIDICĂ

DIRECTOR EXECUTIV,
ALINA AURELIA RUS

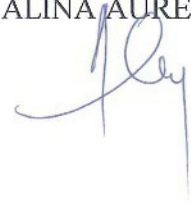
 16.12.2020



1772058

Carte Funciară Nr. 257397-C1 Comuna/Oraș/Municipiu: Cluj-Napoca

**EXTRAS DE CARTE FUNCIARA
PENTRU INFORMARE**

Nr.	59370
Ziua	25
Luna	02
Anul	2020

Oficiul de Cadastru și Publicitate Imobiliară CLUJ
Biroul de Cadastru și Publicitate Imobiliară Cluj-Napoca

A. Partea I. Descrierea imobilului

Adresa: Loc. Cluj-Napoca, Str Nicolae Bălcescu, Nr. 3, Jud. Cluj

Nr. CF vechi: 123977

Electronic: 257397-C1; Nr. Topo: -; Suprafata: -

Părți comune: terenul, acces curte, fundațiile, coridoarele exterioare, casa scării, podul, fațadele, acoperișul, coșurile fum, căile de acces la boxele de la subsol, racordurile de apă, canal, electricitate și gaz metan

Observații: -

Tronson	Scara	Nivel	Nr. Ap.	Cod U.I.	Nr. Cf individ	Supraf. utila	Cota parti	Cota teren	Observatii
		parter	3	1	257397-C1-U1	45	10,33/100	36/354	compus din : 1 cameră, 1 bucatărie, 1 baie, 1 boxă pivniță cu s-3,99 mp cu su -45,17 mp cu pic 10,33/100, teren în proprietate 36/354 parte
		parter	1	2	257397-C1-U2	67	1389/1000	49/354	Ap. nr. 1, compus din : 2 camere, 1 bucatărie, 1 cămară de alimente, 1 baie, 1 antreu, 1 boxă pivniță cu suprafața de 6,30 mp, cu Su = 66,67 mp, cota p.i.c. 13,89/100 și teren atribuit în proprietate 49/354 parte
		1		3	257397-C1-U3	28	6,07/100	22/354	Ap. nr. 4, compus din : 1 cameră, 1 bucatărie, 1 wc, 1 pivniță, cu Su = 27,89 mp, cu p.i.c. 6,07/100 și teren atribuit în proprietate 22/354 parte
		etaj	6	4	257397-C1-U4	35			compus din: 1 cameră, 1 bucatărie, 1 cămară de alimente, 1 wc, 1 boxă, cu suprafața utilă de 35,39 mp, cu p.i.c. 7,52/100
		etaj	5	5	257397-C1-U5	235	4636/1000	4636/1000	AP.NR.5 STR.N.BALCESCU NR.3 4 CAMERE,BUCATARIE,BAIE,CAMARA,BOXA LA SUBSOL -4 INCAPERI-SU-235,16 MP,PIC-46,36%-CF.COL. 123977.
		p	2	6	257397-C1-U6	69,22	1583/1000	56/354	1 camera, bucatarie, camera de alimente com. hol, 2 pivnite cu suprafete de 10,66 mp si 3,99 mp. teren atribuit in proprietate.

B. Partea II. Proprietar si acte**CONSTRUCTIE**

Inscrieri privitoare la dreptul de proprietate și alte drepturi reale	Referințe
NU SUNT	

Unitate individuala 257397-C1-U1

Inscrieri privitoare la dreptul de proprietate și alte drepturi reale	Referințe
NU SUNT	

11694 / 23/06/1999

Contract De Vanzare-Cumparare nr. 32/2022 din 09/01/1997 emis de SC CONSTRUCTORDEALUL SA;

B1	Intabulare, drept de PROPRIETATE, dobândit prin Conventie, cota actuala 1/1, cota initiala 1/1	A1
	1) ca bun propriu-necăs <i>Observatii:(provenita din conversia CF 134294)</i>	

Unitate individuala 257397-C1-U2

Inscrieri privitoare la dreptul de proprietate și alte drepturi reale	Referințe
NU SUNT	

61616 / 08/05/2014

Act Administrativ nr. 1066, din 08/04/2014 emis de BEJ LAR VIOREL (act administrativ nr. PV D 1066/2012/10-03-2014 emis de BEJ LAR VIOREL; act administrativ nr. 158159/07-05-2014 emis de PRIMARIA CLUJ NAPOCA; act administrativ nr. 5368550/08-05-2014 emis de ANAF CLUJ; act administrativ nr. 1230120089722/29-04-2014 emis de ANAF CLUJ);

B9	Intabulare, drept de PROPRIETATE, cu titlu de adjudecare, dobândit prin ADJUDECARE, cota actuala 1/1, cota initiala 1/1	A1
	1)	

Unitate individuala 257397-C1-U3

Inscrieri privitoare la dreptul de proprietate și alte drepturi reale		Referințe
NU SUNT		
231190 / 14/12/2018		
Act Notarial nr. 5085, din 13/12/2018 emis de Stancu Tudor Dan;		
B8	Intabulare, drept de PROPRIETATE, cumpărare, dobandit prin Conventie, cota actuala 1/1, cota initiala 1/1 1) bun propriu	A1

Unitate individuala 257397-C1-U4

Inscrieri privitoare la dreptul de proprietate și alte drepturi reale		Referințe
NU SUNT		
60599 / 06/05/2014		
Act Notarial nr. 731, din 05/05/2014 emis de NYARI-FAUR ANDREEA-MIHAELA;		
B5	Intabulare, drept de PROPRIETATE, cumpărare, dobandit prin Conventie, cota actuala 1/1, cota initiala 1/1 1) bun propriu	A1

Unitate individuala 257397-C1-U5

Inscrieri privitoare la dreptul de proprietate și alte drepturi reale		Referințe
NU SUNT		
83038 / 27/05/2015		
Act Notarial nr. CONTRACT DE VANZARE NR 1243, din 26/05/2015 emis de GHILE BIANCA LAVINA;		
B4	Intabulare, drept de PROPRIETATE, cumpărare, dobandit prin Conventie, cota actuala 1/1, cota initiala 1/1 1) bun propriu	A1

Unitate individuala 257397-C1-U6

Inscrieri privitoare la dreptul de proprietate și alte drepturi reale		Referințe
NU SUNT		
81534 / 06/05/2016		
Act Notarial nr. CONTRACT DE VANZARE NR 1252, din 05/05/2016 emis de CARABAS-GHILE BIANCA LAVINA;		
B4	Intabulare, drept de PROPRIETATE, cumpărare, dobandit prin Conventie, cota actuala 2/2, cota initiala 1/1 1) bun propriu	A1
Act Notarial nr. CONTRACT DE IPOTECA NR 1253, din 05/05/2016 emis de CARABAS-GHILE BIANCA LAVINA;		
B6	Se notează interdicție de înstrăinare și grevare 1) BANCA TRANSILVANIA SA - SUCURSALA CLUJ, CIF:11324720	A1

C. Partea III. Sarcini

CONSTRUCTIE

Inscrieri privind dezmembramintele dreptului de proprietate, drepturi reale de garanție și sarcini		Referințe
NU SUNT		

Unitate individuala 257397-C1-U1

Inscrieri privind dezmembramintele dreptului de proprietate, drepturi reale de garanție și sarcini		Referințe
NU SUNT		

Unitate individuala 257397-C1-U2

Inscrieri privind dezmembramintele dreptului de proprietate, drepturi reale de garanție și sarcini		Referințe
NU SUNT		

Unitate individuala 257397-C1-U3

Inscrieri privind dezmembramintele dreptului de proprietate, drepturi reale de garanție și sarcini		Referințe
NU SUNT		

Unitate individuala 257397-C1-U4

Inscrieri privind dezmembramintele dreptului de proprietate, drepturi reale de garanție și sarcini		Referințe
NU SUNT		

Unitate individuala 257397-C1-U5

Inscrieri privind dezmembramintele dreptului de proprietate, drepturi reale de garanție și sarcini	Referințe
NU SUNT	

Unitate individuala 257397-C1-U6

Inscrieri privind dezmembramintele dreptului de proprietate, drepturi reale de garanție și sarcini	Referințe
NU SUNT	
81534 / 06/05/2016	
Act Notarial nr. CONTRACT DE IPOTECA NR 1253, din 05/05/2016 emis de CARABAS-GHILE BIANCA LAVINA;	
C1	Intabulare, drept de IPOTECA, Valoare:268290 LEI, și celelalte obligații de plată aferente contractului de credit
	1) BANCA TRANSILVANIA SA - SUCURSALA CLUJ, CIF:11324720
	A1

Certific că prezentul extras corespunde cu pozițiile în vigoare din cartea funciara originală, păstrată de acest birou.

Prezentul extras de carte funciara este valabil la autentificarea de catre notarul public a actelor juridice prin care se sting drepturile reale precum si pentru dezbaterea succesiunilor, iar informatiile prezentate sunt susceptibile de orice modificare, in conditiile legii.

S-a achitat tariful de 20 RON, -Online nr.147638/25-02-2020 in suma de 20, pentru serviciul de publicitate imobiliară cu codul nr. 272.

Data soluționării,

Data eliberării,

__/__/__

Referent/Asistent-

MANUELA DIANA ALMASAN

(parafa și semnătura)

ANEXA IV LA REGULAMENT



ROMÂNIA
JUDEȚUL CLUJ
MUNICIPIUL CLUJ-NAPOCA
OPERATOR DE DATE CU CARACTER PERSONAL NR.3371
Nr. 197 /03.12.2020



NOTĂ DE CONSTATARE-REEVALUARE

Direcția Inspecție și Control, abilitată cu identificarea clădirilor neîngrijite situate în intravilanul Municipiului Cluj-Napoca, în vederea aplicării prevederilor art. 489 alin. (5) - (8) din Legea nr. 227/2015 privind Codul fiscal și pct. 168 din H.G. nr. 1/2016 pentru aprobarea Normelor metodologice de aplicare a Legii nr. 227/2015 privind Codul fiscal s-a deplasat în teren la data de 03.12.2020 la imobilul situat pe str. Nicolae Balcescu nr. 3 și a constatat menținerea clădirii în categoria celor considerate ca fiind *neîngrijite*, pentru următoarele considerente:

CLĂDIREA/CLĂDIRILE:

Situația neschimbată față de evaluarea înscrisă în Nota de constatare nr. 35/11.05.2020

MĂSURI DISPUSE:

Propunerea de adoptare a hotărârii de majorare a impozitului pentru imobilul clădire identificat mai sus.

Anexă: schițe foto

DIRECȚIA INSPECȚIE ȘI CONTROL
DIRECTOR EXECUTIV

ȘEF BIROU CONTROL REFAȚADIZĂRI IMOBILE

POLIȚIST LOCAL (nume, prenume, semnătura)
Diaconescu Ștefana





12

ANEXA II LA REGULAMENT



ROMÂNIA
JUDEȚUL CLUJ
MUNICIPIUL CLUJ-NAPOCA
OPERATOR DE DATE CU CARACTER PERSONAL NR. 3371
Nr. 35 / 11.05.2020



NOTĂ DE CONSTATARE-EVALUARE

Direcția Inspecție și Control, abilitată cu identificarea clădirilor neîngrijite, situate în intravilanul municipiului Cluj-Napoca, în vederea aplicării prevederilor art. 489 alin. (5) - (8) din Legea nr. 227/2015 privind Codul fiscal și pct. 168 din H.G. nr. 1/2016 pentru aprobarea Normelor metodologice de aplicare a Legii nr. 227/2015 privind Codul fiscal, s-a deplasat în teren la data de 5.05.2020 la imobilul situat pe str. N. BĂLCESCU nr. 3 și a constatat, potrivit fișei de evaluare a imobilului, încadrarea clădirii în categoria celor considerate ca fiind neîngrijite, pentru următoarele considerente:

CLĂDIREA/CLĂDIRILE:

Prezintă degradări:
- minore la învelitoare, carciți, șarpantă, șcheleuri și burlane, tamplărie, pereti/balcoane,
- medii la elemente decorative, terasa, zugrăveala.

MĂSURI DISPUSE:

Emiterea somației pentru efectuarea lucrărilor de întreținere necesare, până la data de 30 noiembrie a anului în curs.

Anexă: schițe foto

DIRECȚIA INSPECȚIE ȘI CONTROL
DIRECTOR EXECUTIV

ȘEF BIROU CONTROL REFAȚADIZĂRI IMOBILE

CP

POLIȚIST LOCAL (nume, prenume, semnătură)

Dăescu Ștefana

ANEXA I LA REGULAMENT

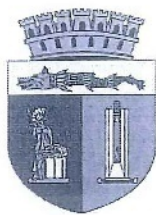

ROMÂNIA
JUDEȚUL CLUJ
MUNICIPIUL CLUJ-NAPOCA
OPERATOR DE DATE CU CARACTER PERSONAL NR. 3371



FIȘA DE EVALUARE A IMOBILULUI

CLĂDIRI DIN MUNICIPIUL
CLUJ-NAPOCA

Adresă: N. Bălcescu nr. 3 Data: 05.05.2020

1. ACOPERIȘ ȘI ELEMENTE AFERENTE VIZIBILE DIN EXTERIOR		Punctaj inițial	Punctaj reverificare (după data de 30 noiembrie a anului fiscal în curs)
Învelitoare -acoperiș șarpantă/atic - acoperiș terasă			
a. Nu există (nu este cazul)			
b. Fără degradări (stare foarte bună)		0	0
c. Degradări minore	- Învelitoarea este degradată parțial/deformată (maxim 15% din suprafața totală). Necesită remedieri locale, reparații punctuale. - Aticul este degradat parțial (maxim 15% din lungime): Șorțuri de tablă deformate sau lipsă, tencuieli, cărămizi și/sau decorațiuni ale aticului degradate și/sau lipsă etc. Necesită remedieri locale, reparații punctuale.	2	2
d. Degradări medii	- Învelitoarea lipsește și/sau este degradată în proporție mare (15÷50% din suprafața totală), coamele sunt sparte și/sau neetanșe, necesită înlocuire și fixare. - Aticul este degradat în proporție de 15% - 50% din lungime: Șorțuri de tablă deformate sau lipsă, tencuieli, cărămizi și/sau decorațiuni ale aticului degradate și/sau lipsă etc. Necesită reparații și înlocuire.	6	6
e. Degradări majore	- Învelitoarea lipsește și/sau este degradată peste 50% din suprafața totală, coamele/tiglele sau alte elemente ale învelitorii sunt neetanșe sau lipsesc. Necesită înlocuirea totală. - Aticul este degradat peste 50% din lungime. Șorțurile de tablă deformate sau lipsă, tencuieli/cărămizi și/sau decorațiuni ale aticului degradate și/sau lipsă, cu risc de desprindere etc. Necesită refacerea aticului și înlocuirea elementelor degradate .	10	10

14

Cornișa			
a. Nu există (nu este cazul)			
b. Fără degradări (stare foarte bună)		0	0
c. Degradări minore	Elementele de închidere (ornamente sau profile) sunt desprinse și degradate punctual. Nu sunt urme de umiditate. Necesită remedieri locale, reparații punctuale.	2	2
d. Degradări medii	- Elementele ornamentale, profile desprinse, degradate parțial, (în proporție de 15÷50%). Umiditate vizibilă pe alocuri. Necesită înlocuire și refacere.	8	8
e. Degradări majore	- Elementele de închidere (ornamente și profile) sunt desprinse și degradate/lipsă peste 50%. Umiditate vizibilă. Necesită înlocuire/refacere totală. Risc pentru trecători.	15	15

Șarpantă/acoperiș terasă			
a. Nu există (nu este cazul)			
b. Fără degradări (stare foarte bună)		0	0
c. Degradări minore	- Coșuri de fum cu tencuieli/cărămizi desprinse și elemente de decorație lipsă. Necesită remedieri locale, reparații punctuale.	1	1
d. Degradări medii	- Elemente aferente șarpantei/terasei vizibile din exterior: Coșuri de fum cu cărămizi desprinse, care prezintă risc de cădere sau elemente decorative ale acestora lipsă, în proporție de 15÷50%. Coșuri de fum și/sau lucarne, lipsă parțial sau total. Necesită înlocuire sau refacere.	4	4
e. Degradări majore	- Elemente aferente șarpantei/terasei, vizibile din exterior, degradate peste 50%: Coșuri de fum cu cărămizi desprinse, care prezintă risc de cădere, sau elemente decorative ale acestora lipsă. Deformări majore ale șarpantei văzute din exterior. Coșuri de fum și/sau lucarne lipsă parțial sau total. Necesită înlocuire sau refacere.	10	10

15

Jgheaburi, burlane și elemente de tinichigerie			
a. Nu există (nu este cazul)			
b. Fără degradări (stare foarte bună)		0	0
c. Degradări minore	- Sunt necesare reparații punctuale și/sau curățirea jgheaburilor, burlanelor.	1	1
d. Degradări medii	- Jgheaburi și burlane deteriorate parțial (neetanșe sau deformate) și/sau înfundate. Necesită înlocuire și/sau curățare. Porțiuni lipsă din jgheaburi și burlane/lipsă elemente de racord.	3	3
e. Degradări majore	- Jgheaburi și burlane deteriorate în totalitate sau lipsă (chiar și parțial). Lipsa tubului de racord la rețeaua de canalizare. Necesită înlocuirea totală.	8	8

2. FAȚADE VIZIBILE DIN EXTERIOR		Punctaj inițial	Punctaj reverificare (după data de 30 noiembrie a anului fiscal în curs)
Tencuială			
a. Nu există (nu este cazul)			
b. Fără degradări (stare foarte bună)		0	0
c. Degradări minore	- Degradări punctuale și incidentale ale tencuielii (maximum 15%) din suprafața totală. Fără igrasie. Remedierea punctuală.	2	2
d. Degradări medii	- Degradări locale ale tencuielii (15÷50% din suprafața fațadelor). Igrasie ușoară. Risc de desprindere. Suprafețele se retencuiesc și rezugrăvesc.	6	6
e. Degradări majore	- Porțiuni de tencuială ce cad, se desprind și/sau sunt puternic umede, tencuială degradată peste 50% din suprafață. Suprafețele se refac total.	10	10

Zugrăveală			
a. Nu există (nu este cazul)			
b. Fără degradări (stare foarte bună)		0	0
c. Degradări minore	- Zugrăveală exfoliată incidental (maximum 15%). Zugrăveala murdară. Remedierea punctuală.	2	2
d. Degradări medii	- Zugrăveală exfoliată parțial (15÷50% din suprafața fațadelor) sau având un aspect murdar. Suprafețele se rezugrăvesc sau se curăță, în funcție de material.	6	6
e. Degradări majore	- Zugrăveala exfoliată și/sau deteriorată peste 50% din suprafață. Suprafețele se refac și se rezugrăvesc în totalitate.	10	10

Tâmplărie/Geamuri			
a. Nu există (nu este cazul)			
b. Fără degradări (stare foarte bună)		0	0
c. Degradări minore	- Vopsire defectuoasă (scorojită), ușoară uzură a materialului. Nu lipsesc elemente de tâmplărie. Tâmplăria se revopsește și se remediază punctual. Geamuri sparte.	1	1
d. Degradări medii	- Materiale componente deteriorate, deformată și/sau defecte (cel puțin un element). Reparații și înlocuire.	3	3
e. Degradări majore	- Materiale componente puternic deteriorate, deformată și elemente de tâmplărie lipsă (cel puțin un element) peste 50% din total. Necesită înlocuire completă.	5	5

Pereți/balcoane			
a. Nu există (nu este cazul)			
b. Fără degradări (stare foarte bună)		0	0
c. Degradări minore	- Elemente lipsă și degradări pe suprafețe de maximum 15% . Remedierea punctuală.	2	2
d. Degradări medii	- Degradări în proporție de 15÷50%. la pereți sau balcoane. Risc de desprindere. Vor fi făcute reparații punctuale și va fi făcută completarea elementelor lipsă.	6	6
e. Degradări majore	- Fisuri de dimensiuni mari, elemente componente lipsă parțial sau total. Clădire ruină. Necesită refacere completă.	12	12

Elemente decorative			
a. Nu există (nu este cazul)			
b. Fără degradări (stare foarte bună)		0	0
c. Degradări minore	- Elemente decorative incomplete de maximum 15%. Remedierea punctuală.	3	3
d. Degradări medii	Elemente decorative care lipsesc de pe fațade/ incomplete sau deteriorate. Risc de desprindere. Va fi făcută completarea elementelor lipsă.	8	8
e. Degradări majore	- Elemente decorative desprinse, care prezintă risc de cădere. Elemente de tinichigerie care lipsesc. Risc major pentru trecători.	15	15

3. ÎMPREJMUIRI ȘI ANEXE VIZIBILE DIN EXTERIOR		Punctaj inițial	Punctaj reverificare (după data de 30 noiembrie a anului fiscal în curs)
a. Nu există (nu este cazul)			
b. Fără degradări (stare foarte bună)		0	0
c. Degradări minore	- Zugrăveala și/sau vopsitoria împrejmuirii sunt exfoliate incidental sub 15%. Posibilă remediere punctulă.	1	1
d. Degradări medii	- Elemente decorative componente lipsă, iar zugrăveala și/sau vopsitoria împrejmuirii sunt exfoliate în proporție de 15-50% din suprafață. Împrejmuire înclinată, deformată în proporție de 15-50%, cu risc de cădere.	3	3
e. Degradări majore	- Împrejmuirea prezintă deformări, degradări, înclinări vizibile. Împrejmuirea lipsește parțial în proporție de peste 50%.	5	5

PUNCTAJ TOTAL -	30	30
------------------------	----	----

Observații imobil / Măsuri stabilite

Definiția generală a categoriilor de degradări

Degradări minore.
Există degradări la care nu trebuie intervenit imediat, sunt suficiente reparațiile la diferite elemente sau locuri. **Caracterul arhitectural al clădirii se păstrează.**

Degradări medii.
Volumul degradărilor cuprinde până la 50% din suprafață sau corp de construcție; degradările trebuie îndepărtate cât mai curând, există risc de cădere. **Caracterul arhitectural al clădirii este afectat parțial.**

Degradări majore.
Aceste degradări sunt grave, volumul degradărilor cuprinde mai mult de 50% și trebuie remediate imediat, pentru a se evita degradarea continuă. **Corpurile de construcție trebuie reabilitate sau refăcute. Caracterul arhitectural al clădirii este în pericol de a se pierde și/sau este distrus în mod intenționat.**

Calculul punctajului în urma evaluării și stabilirea stării tehnice a clădirii

Punctajul total.
După completarea fișei de evaluare va fi calculat punctajul total (însumând punctajele din coloana din dreapta corespunzătoare nivelului de degradare).

Punctajul de referință.
În cazul în care imobilul evaluat nu are anumite elemente supuse evaluării (de exemplu, construcțiile cu

18

acoperiș tip terasă nu vor putea fi evaluate din punct de vedere al învelitorii și al șarpantei sau construcțiile care nu sunt împrejmuite nu vor putea fi evaluate din punct de vedere al împrejuririi), punctajul maxim al respectivelor categorii neevaluate se va scădea din punctajul maxim de 100 puncte al fișei de evaluare. Rezultatul obținut astfel reprezintă punctajul de referință.

Punctajul procentual.

Punctajul procentual reprezintă valoarea exprimată în procente (cu două zecimale) în urma împărțirii punctajului total la punctajul de referință (punctajul total/punctajul de referință x 100). Punctajul procentual se calculează pentru fiecare imobil evaluat în parte.

Stabilirea stării tehnice a clădirii

În funcție de rezultatul punctajului procentual, se stabilesc următoarele limite:

1. Clădire îngrijită - punctaj 0,00 - 24,99 puncte
2. Clădire neîngrijită - punctaj $\geq 25,00$ puncte.

Categoria de impozitare a clădirii:

- Categoria 1. Supraimpozitare cu 200% pentru punctaj procentual între 25% și 34.99%
- Categoria 2. Supraimpozitare cu 300% pentru punctaj procentual între 35% și 49.99%
- Categoria 3. Supraimpozitare cu 400% pentru punctaj procentual între 50% și 59.99%
- Categoria 4. Supraimpozitare cu 500% pentru punctaj procentual ≥ 60 %

PUNCTAJ EVALUARE 30	PUNCTAJ REFERINȚĂ 100	PUNCTAJ PROCENTUAL 30%	STARE CLĂDIRI neîngrijită	CATEGORIE IMPOZITARE
PUNCTAJ REEVALUARE 30	PUNCTAJ REFERINȚĂ 100	PUNCTAJ PROCENTUAL 30%	STARE CLADIRE neîngrijită	1

DIRECȚIA INSPECȚIE ȘI CONTROL

ȘEF BIROU CONTROL REFAȚADIZĂRI IMOBILE

POLIȚIST LOCAL (nume, prenume, semnătură)

Diaconescu Stefana







22



ANEXA III LA REGULAMENT
ROMÂNIA
JUDEȚUL CLUJ
MUNICIPIUL CLUJ-NAPOCA
DIRECȚIA GENERALĂ POLIȚIA LOCALĂ
Operator de date cu caracter personal nr. 3371
Nr. 218551 din 04.05.2020



BIROUL CONTROL REFATADIZĂRI IMOBILE
str. Ștefan Octavian Iosif nr. 4
telefon 0372 747 708

Către, dl/d-na/S.C.



Direcția Inspecție și Control din cadrul Direcției Generale Poliția Locală, abilitată cu identificarea clădirilor neîngrijite, situate în intravilanul Municipiului Cluj-Napoca, în vederea aplicării prevederilor art. 489 alin. (5) - (8) din Legea nr. 227/2015 privind Codul fiscal și pct. 168 din H.G. nr. 1/2016 pentru aprobarea Normelor metodologice de aplicare a Legii nr. 227/2015 privind Codul fiscal, vă comunică prezenta:

SOMAȚIE

prin care vă punem în vedere ca, până la data de 30 noiembrie a anului în curs, să procedați la luarea măsurilor legale de efectuare a lucrărilor de întreținere a clădirii situată în municipiul Cluj-Napoca, STR. NICOLAE BALCESCU NR. 3

Nerespectarea termenului și a măsurilor dispuse prin prezenta somație, atrag după sine aplicarea prevederilor legislației specifice în domeniu, respectiv majorarea impozitului pe clădire cu până la 500%.

PRIMAR,
EMIL BOC



DIRECTOR GENERAL,
MARCEL BONTIDEAN

DIRECTOR EXECUTIV,
SORIN OLTEAN

ȘEF BIROU,
CRISTIAN BOCA

Întocmit,
Polițist local

Diaconescu Ștefana
Tripon Doina
Vig Zsolt

23



ANEXA III LA REGULAMENT
ROMÂNIA
JUDEȚUL CLUJ
MUNICIPIUL CLUJ-NAPOCA
DIRECȚIA GENERALĂ POLIȚIA LOCALĂ
Operator de date cu caracter personal nr. 3371
Nr. 218551 din 04.05.2020



BIROUL CONTROL REFATĂZĂRI IMOBILE
str. Ștefan Octavian Iosif nr. 4
telefon 0372 747 708

Către, dl/d-na/S.C



Direcția Inspecție și Control din cadrul Direcției Generale Poliția Locală, abilitată cu identificarea clădirilor neîngrijite, situate în intravilanul Municipiului Cluj-Napoca, în vederea aplicării prevederilor art. 489 alin. (5) - (8) din Legea nr. 227/2015 privind Codul fiscal și pct. 168 din H.G. nr. 1/2016 pentru aprobarea Normelor metodologice de aplicare a Legii nr. 227/2015 privind Codul fiscal, vă comunică prezenta:

SOMAȚIE

prin care vă punem în vedere ca, până la data de 30 noiembrie a anului în curs, să procedați la luarea măsurilor legale de efectuare a lucrărilor de întreținere a clădirii situată în municipiul Cluj-Napoca, STR. NICOLAE BALCESCU NR. 3

Nerespectarea termenului și a măsurilor dispuse prin prezenta somație, atrag după sine aplicarea prevederilor legislației specifice în domeniu, respectiv majorarea impozitului pe clădire cu până la 500%.

PRIMAR,
EMIL BOC



DIRECTOR GENERAL,
MARCEL BONTIDEAN

DIRECTOR EXECUTIV,
SORIN OLTEAN

ȘEF BIROU,
CRISTIAN BOCA

Întocmit,
Polițist local

Diaconescu Ștefana
Tripon Doina
Vig Zsolt

24



ANEXA III LA REGULAMENT
ROMÂNIA
JUDEȚUL CLUJ
MUNICIPIUL CLUJ-NAPOCA
DIRECȚIA GENERALĂ POLIȚIA LOCALĂ
Operator de date cu caracter personal nr. 3371
Nr. 218551 din 04.05.2020



BIROUL CONTROL REFATĂZĂRI IMOBILE
str. Ștefan Octavian Iosif nr. 4
telefon 0372 747 708

Către, dl/d-na/S.C.



Direcția Inspecție și Control din cadrul Direcției Generale Poliția Locală, abilitată cu identificarea clădirilor neîngrijite, situate în intravilanul Municipiului Cluj-Napoca, în vederea aplicării prevederilor art. 489 alin. (5) - (8) din Legea nr. 227/2015 privind Codul fiscal și pct. 168 din H.G. nr. 1/2016 pentru aprobarea Normelor metodologice de aplicare a Legii nr. 227/2015 privind Codul fiscal, vă comunică prezenta:

SOMAȚIE

prin care vă punem în vedere ca, până la data de 30 noiembrie a anului în curs, să procedați la luarea măsurilor legale de efectuare a lucrărilor de întreținere a clădirii situată în municipiul Cluj-Napoca, STR. NICOLAE BALCESCU NR. 3

Nerespectarea termenului și a măsurilor dispuse prin prezenta somație, atrag după sine aplicarea prevederilor legislației specifice în domeniu, respectiv majorarea impozitului pe clădire cu până la 500%.

PRIMAR,
EMIL BOC



DIRECTOR GENERAL,
MARCEL BONTIDEAN

DIRECTOR EXECUTIV,
SORIN OLTEAN

ȘEF BIROU,
CRISTIAN BOCA

Întocmit,
Polițist local

Diaconescu Ștefana
Tripon Doina
Vig Zsolt



ANEXA III LA REGULAMENT
ROMÂNIA
JUDEȚUL CLUJ
MUNICIPIUL CLUJ-NAPOCA
DIRECȚIA GENERALĂ POLIȚIA LOCALĂ
Operator de date cu caracter personal nr. 3371
Nr. 218551 din 04.05.2020



BIROUL CONTROL REFATĂZĂRI IMOBILE
str. Ștefan Octavian Iosif nr. 4
telefon 0372 747 708

Către, dl/d-na/S.C.



Direcția Inspecție și Control din cadrul Direcției Generale Poliția Locală, abilitată cu identificarea clădirilor neîngrijite, situate în intravilanul Municipiului Cluj-Napoca, în vederea aplicării prevederilor art. 489 alin. (5) - (8) din Legea nr. 227/2015 privind Codul fiscal și pct. 168 din H.G. nr. 1/2016 pentru aprobarea Normelor metodologice de aplicare a Legii nr. 227/2015 privind Codul fiscal, vă comunică prezenta:

SOMAȚIE

prin care vă punem în vedere ca, până la data de 30 noiembrie a anului în curs, să procedați la luarea măsurilor legale de efectuare a lucrărilor de întreținere a clădirii situată în municipiul Cluj-Napoca, STR. NICOLAE BALCESCU NR. 3

Nerespectarea termenului și a măsurilor dispuse prin prezenta somație, atrag după sine aplicarea prevederilor legislației specifice în domeniu, respectiv majorarea impozitului pe clădire cu până la 500%.

PRIMAR,
EMIL BOC



DIRECTOR GENERAL,
MARCEL BONTIDEAN

DIRECTOR EXECUTIV,
SORIN OLTEAN

ȘEF BIROU,
CRISTIAN BOCA

Întocmit,
Polițist local

Diaconescu Ștefana
Tripon Doina
Vig Zsolt

26



ANEXA III LA REGULAMENT
ROMÂNIA
JUDEȚUL CLUJ
MUNICIPIUL CLUJ-NAPOCA
DIRECȚIA GENERALĂ POLIȚIA LOCALĂ
Operator de date cu caracter personal nr. 3371
Nr. 218551 din 04.05.2020



BIROUL CONTROL REFATĂZĂRI IMOBILE
str. Ștefan Octavian Iosif nr. 4
telefon 0372 747 708

Către, dl/d-na/S.C.
S
C.



Direcția Inspecție și Control din cadrul Direcției Generale Poliția Locală, abilitată cu identificarea clădirilor neîngrijite, situate în intravilanul Municipiului Cluj-Napoca, în vederea aplicării prevederilor art. 489 alin. (5) - (8) din Legea nr. 227/2015 privind Codul fiscal și pct. 168 din H.G. nr. 1/2016 pentru aprobarea Normelor metodologice de aplicare a Legii nr. 227/2015 privind Codul fiscal, vă comunică prezenta:

SOMAȚIE

prin care vă punem în vedere ca, până la data de 30 noiembrie a anului în curs, să procedați la luarea măsurilor legale de efectuare a lucrărilor de întreținere a clădirii situată în municipiul Cluj-Napoca, STR. NICOLAE BALCESCU NR. 3

Nerespectarea termenului și a măsurilor dispuse prin prezenta somație, atrag după sine aplicarea prevederilor legislației specifice în domeniu, respectiv majorarea impozitului pe clădire cu până la 500%.

PRIMAR,
EMIL BOC



DIRECTOR GENERAL,
MARCEL BONTIDEAN

DIRECTOR EXECUTIV,
SORIN OLTEAN

ȘEF BIROU,
CRISTIAN BOCA

Întocmit,
Polițist local

Diaconescu Ștefana
Tripon Doina
Vig Zsolt

27



ANEXA III LA REGULAMENT
ROMÂNIA
JUDEȚUL CLUJ
MUNICIPIUL CLUJ-NAPOCA
DIRECȚIA GENERALĂ POLIȚIA LOCALĂ
Operator de date cu caracter personal nr. 3371
Nr. 218551 din 04.05.2020



BIROUL CONTROL REFATĂRI IMOBILE
str. Ștefan Octavian Iosif nr. 4
telefon 0372 747 708

Către, dl/d-na/S.C



Direcția Inspecție și Control din cadrul Direcției Generale Poliția Locală, abilitată cu identificarea clădirilor neîngrijite, situate în intravilanul Municipiului Cluj-Napoca, în vederea aplicării prevederilor art. 489 alin. (5) - (8) din Legea nr. 227/2015 privind Codul fiscal și pct. 168 din H.G. nr. 1/2016 pentru aprobarea Normelor metodologice de aplicare a Legii nr. 227/2015 privind Codul fiscal, vă comunică prezenta:

SOMAȚIE

prin care vă punem în vedere ca, până la data de 30 noiembrie a anului în curs, să procedați la luarea măsurilor legale de efectuare a lucrărilor de întreținere a clădirii situată în municipiul Cluj-Napoca, STR. NICOLAE BALCESCU NR. 3

Nerespectarea termenului și a măsurilor dispuse prin prezenta somație, atrag după sine aplicarea prevederilor legislației specifice în domeniu, respectiv majorarea impozitului pe clădire cu până la 500%.

PRIMAR,
EMIL BOC





DIRECTOR GENERAL,
MARCEL BONTIDEAN

DIRECTOR EXECUTIV,
SORIN OLTEAN

ȘEF BIROU,
CRISTIAN BOCA

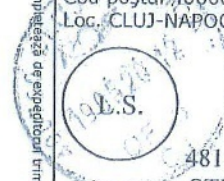

Întocmit,
Polițist local

Diaconescu Ștefana
Tripon Doina
Vig Zsolt

Oficiul poștal de prezentare		 Cluj-Napoca 1 of  AR49715717197 Corespondenta int cu AR
Data prezentării trimiterii poștale 11/05		
Felul trimiterii:		L.S. Stampila de zi a c de distribuire a co.
Valoare lei Ramburs lei		
Greutate		PRIMARIA MUNICIPIULUI CLUJ-NAPOCA (nume și prenume, denumirea) Cal. MOTILOR Nr. 3 Cod poștal 400001 Loc. CLUJ-NAPOCA Jud CLUJ  481.1/218551/2020 STR. NICOLAE BALCESCU NR. 3 Stampila de zi a oficiului care înapoiază confirmarea
Se completează de expeditorul trimiterii	Destinatar trimitere:	
Se completează de destinatarul trimiterii	Confirm primirea Data 19.05.2020 (semnătura destinatar) Nume și prenume primitor Calitatea primitorului dest (gradul de rudenie, delegat, împuternicit)	
motivul nepredării (dacă este cazul):		semnătura salariatului predător
<input type="checkbox"/> adresă insuficientă <input type="checkbox"/> destinatar necunoscut <input type="checkbox"/> destinatarul refuză primirea <input type="checkbox"/> destinatar mutat <input type="checkbox"/> expirat termen păstrare <input type="checkbox"/> alte motive:.....		

Oficiul poștal de prezentare		 Cluj-Napoca 1 of  AR49715717227 Corespondenta int cu AR
Data prezentării trimiterii poștale 11/05		
Felul trimiterii:		L.S. Stampila de zi a of de distribuire a cor
Valoare lei Ramburs lei		
Greutate		PRIMARIA MUNICIPIULUI CLUJ-NAPOCA (nume și prenume, denumirea) Cal. MOTILOR Nr. 3 Cod poștal 400001 Loc. CLUJ-NAPOCA Jud CLUJ  481.1/218551/2020 STR. NICOLAE BALCESCU NR. 3 Stampila de zi a oficiului care înapoiază confirmarea
Se completează de expeditorul trimiterii	Destinatar trimitere:	
Se completează de destinatarul trimiterii	Confirm primirea Data 19.05.2020 (semnătura destinatar) Nume și prenume primitor Calitatea primitorului (gradul de rudenie, delegat, împuternicit)	
motivul nepredării (dacă este cazul):		semnătura salariatului predător
<input type="checkbox"/> adresă insuficientă <input type="checkbox"/> destinatar necunoscut <input type="checkbox"/> destinatarul refuză primirea <input type="checkbox"/> destinatar mutat <input type="checkbox"/> expirat termen păstrare <input type="checkbox"/> alte motive:.....		

Oficiul poștal de prezentare			Confirmare de Primire (A.R.) Cluj-Napoca 1 of  AR49715717217 Corespondenta int cu AR
Data prezentării trimerii poștale 11/05			
Felul trimerii:		L.S. Ștampila de zi a of de distribuire a cor	PRIMARIA MUNICIPIULUI CLUJ-NAPOCA (nume și prenume, denumirea) Cal. MOTILOR Nr. 3 Cod poștal 400001 Loc. CLUJ-NAPOCA Jud CLUJ
Valoare lei Ramburs lei			
Greutate		Se completează de expeditorul trimerii PRIMARIA MUNICIPIULUI CLUJ-NAPOCA Cal. MOTILOR Nr. 3 Cod poștal 400001 Loc. CLUJ-NAPOCA Jud CLUJ	481.1/218551/2020 STR. NICOLAE BALCESCU NR. 3
Destinatari trimerii: Se completează de destinatarul trimerii			
Confirm primirea Data 12.05.20 (semnătură destinatar)		Ștampila de zi a oficiului care înapoiază confirmarea	481.1/218551/2020 STR. NICOLAE BALCESCU NR. 3
Nume și prenume primitor Calitatea primitorului (gradul de rudenie, delegat, împuternicit)			
motivul nepredării (dacă este cazul): <input type="checkbox"/> adresă insuficientă <input type="checkbox"/> destinatar necunoscut <input type="checkbox"/> destinatarul refuză primirea <input type="checkbox"/> destinatar mutat <input type="checkbox"/> expirat termen păstrare <input type="checkbox"/> alte motive:.....		semnătura salariatului predător	

Oficiul poștal de prezentare			Confirmare de Primire (A.R.) Cluj-Napoca 1 of  AR49715717187 Corespondenta int cu AR
Data prezentării trimerii poștale 11/05			
Felul trimerii:		L.S. Ștampila de zi a oficiului de distribuire a confirmă	PRIMARIA MUNICIPIULUI CLUJ-NAPOCA (nume și prenume, denumirea) Cal. MOTILOR Nr. 3 Cod poștal 400001 Loc. CLUJ-NAPOCA Jud CLUJ
Valoare lei Ramburs lei			
Greutate		Se completează de expeditorul trimerii PRIMARIA MUNICIPIULUI CLUJ-NAPOCA Cal. MOTILOR Nr. 3 Cod poștal 400001 Loc. CLUJ-NAPOCA Jud CLUJ	481.1/218551/2020 STR. NICOLAE BALCESCU NR. 3
Destinatari trimerii: Se completează de destinatarul trimerii			
Confirm primirea Data 12.05.2020 (semnătură destinatar)		Ștampila de zi a oficiului care înapoiază confirmarea	481.1/218551/2020 STR. NICOLAE BALCESCU NR. 3
Nume și prenume primitor Calitatea primitorului (gradul de rudenie, delegat, împuternicit)			
motivul nepredării (dacă este cazul): <input type="checkbox"/> adresă insuficientă <input type="checkbox"/> destinatar necunoscut <input type="checkbox"/> destinatarul refuză primirea <input type="checkbox"/> destinatar mutat <input type="checkbox"/> expirat termen păstrare <input type="checkbox"/> alte motive:.....		semnătura salariatului predător	

MUNICIPIUL CLUJ-NAPOCA
DIRECȚIA GENERALĂ POLIȚIA LOCALĂ
STR. MOȘILOR NR. 1-3
Tel/Fax 0264598784
Cod operator de date cu caracter personal 3371

PROCES -VERBAL privind comunicarea somatiei nr. 218551/2020,
Nr. 175 din 28.05.2020

Polițist local DIACONESCU ȘTEFANA din cadrul Direcției Generale Poliția Locală Mun. Cluj-Napoca, cu legitimația nr. 1055 azi, 28.05.2020 având de comunicat SOMATIA nr. 218551/2020 întocmită de Primăria Municipiului Cluj-Napoca, pe numele BRETOLU BOGDAN ANDREI cu domiciliul/sediul în Cluj-Napoca str. identificat(ă) prin CNP/CUI, în conformitate cu OG nr. 2/2001, art.27, m-am deplasat la domiciliul persoanei notificate unde am constatat următoarele:

PERSOANA SOMATĂ NU ESTE PREZENTĂ LA DOMICILIU

Fapt pentru care am procedat la: **AFIȘAREA SOMATIEI**

în prezența martorului asistent **POPA ADRIAN** domiciliat(ă) în jud. Cluj, cu legitimația nr. 2562 emis(ă) de Prim Mun. Cluj-Napoca la data de 2018.

Drept pentru care am încheiat prezentul proces verbal.

Polițist local,

Am primit copia,

Martor asistent,

PRIMĂRIA MUNICIPIULUI CLUJ-NAPOCA
STR. MOȘILOR NR. 3, CP: 400001,
CLUJ-NAPOCA
CLUJ
ROMÂNIA

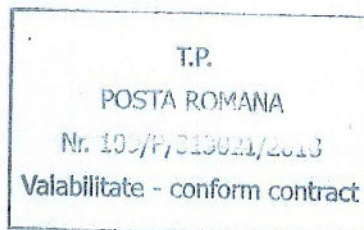

431.1

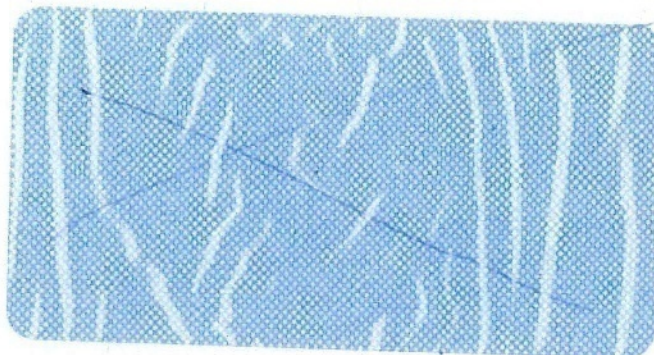

Cluj-Napoca 1 of
AR49715717237
Correspondenta int cu AR

Oficiul poștal de prezentare			Confirmare de Primire (A.R.) Cluj-Napoca 1 of  AR49715717237 Corespondența în cu AR	
Data prezentării trimiterii poștale 11/05				
Felul trimiterii:		Se completează de expeditorul trimiterii	PRIMARIA MUNICIPIULUI CLUJ-NAPOCA (nume și prenume, denumirea) Cal. MOTILOR Nr. 3 Cod poștal 400001 Loc. CLUJ-NAPOCA Jud CLUJ	
Valoare lei Ramburs lei				
Greutate		Se completează de destinatarul trimiterii	481.1/218551/2020 STR. NICOLAE BALCESCU NR. 3	
Destinatar trimitere: Confirm primirea Data (semnătură destinatar) Nume și prenume primitor Calitatea primitorului (gradul de rudenie, delegat, împuternicit)				
motivul nepredării (dacă este cazul): semnătura salariatului predător <input type="checkbox"/> adresă insuficientă <input type="checkbox"/> destinatar necunoscut <input type="checkbox"/> destinatarul refuză primirea <input type="checkbox"/> destinatar mutat <input type="checkbox"/> expirat termen păstrare <input type="checkbox"/> alte motive:				

12-05-2020

RETUR
 Necunoscut
 Mutat
 Expirat termen păstrare
 Alte motive
 Adresă insuficientă
 Destinatar necunoscut
 Destinatarul refuză primirea
 Destinatar mutat
 Expirat termen păstrare
 Alte motive
 Adresă insuficientă



32



ANEXA III LA REGULAMENT
ROMÂNIA
JUDEȚUL CLUJ
MUNICIPIUL CLUJ-NAPOCA
SECȚIA GENERALĂ POLIȚIA LOCALĂ
operator de date cu caracter personal nr. 3371
Nr. 218551 din 04.05.2020

Apusant are
28.05.2020



Către, dl/d-na/S.C. [REDACTED]

28.05.2020

MUNICIPIUL CLUJ-NAPOCA
DIRECȚIA GENERALĂ POLIȚIA LOCALĂ
STR. MOȘILOR NR. 1-3
Tel/Fax 0264598784
Cod operator de date cu caracter personal 3371

PROCES -VERBAL privind comunicarea somatiei nr. 218551/2020,
Nr. 174 din 28.05.2020

Polițist local DIACONESCU ȘTEEFANA din cadrul Direcției Generale Poliția Locală Mun. Cluj-Napoca, cu legitimația nr. 1055 azi, 28.05.2020 având de comunicat SOMATIA nr. 218551/2020 întocmită de Primăria Municipiului Cluj-Napoca, pe numele MOLDOVAN IOLIANA cu domiciliul/sediul în Cluj-Napoca identificat(ă) prin str. . CNP/CUI , în conformitate cu OG nr. 2/2001, art.27, m-am deplasat la domiciliul persoanei notificate unde am constatat următoarele:
PERSOANA SOMATĂ NU ESTE PREZENTĂ LA DOMICILIU

Fapt pentru care am procedat la: **AFIȘAREA SOMATIEI**

în prezența martorului asistent **POPA ADRIAN** domiciliat(ă) în jud. Cluj, cu legitimația nr. 2562 emis(ă) de Prim Mun. Cluj-Napoca la data de 2018.
Drept pentru care am încheiat prezentul proces verbal.

Polițist local,



Am primit copia,

Martor asistent,



EXPERTON:
PRIMĂRIA MUNICIPIULUI CLUJ-NAPOCA
STR. MOȘILOR NR. 3, CP: 400001,
CLUJ-NAPOCA
CLUJ
ROMÂNIA



481.1

Cluj-Napoca 1 of
AR49715717207
Correspondenta int cu AR

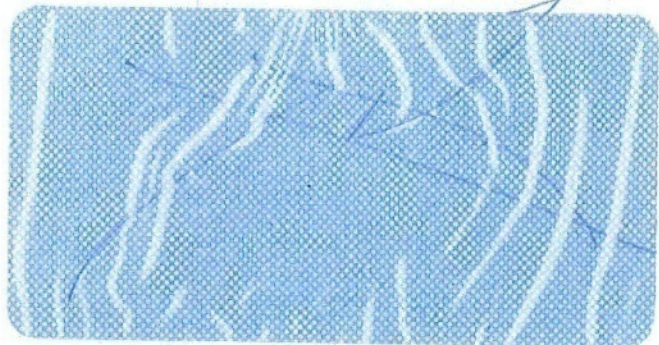

34

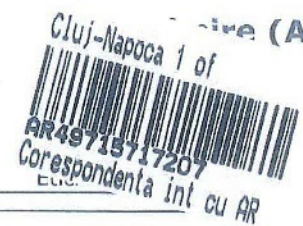
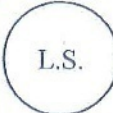
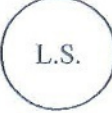
Oficiul poștal de prezentare 11/05		 Con	
Data prezentării trimiterii poștale			
Felul trimiterii:		 <small>Ștampila de zi a oficiului de distribuție a confirmării</small>	 481.1/ 218551/2020 STR. NICOLAE BALCESCU NR. 3 <small>Ștampila de zi a oficiului care înapoiază confirmarea</small>
Valoare lei Ramburs lei			
Greutate			
<small>Se completează de expeditorul trimiterii</small>	Destinatar trimitere:		<small>Se completează de expeditorul trimiterii</small>
	PRIMARIA MUNICIPIULUI CLUJ-NAPOCA <small>(nume și prenume, denumirea)</small> Cal. MOTILOR Nr. 3 Cod poștal 400001 Loc. CLUJ-NAPOCA Jud CLUJ		
<small>Se completează de destinatarul trimiterii</small>	Confirm primirea Data <small>(semnătură destinatar)</small> Nume și prenume primitor Calitatea primitorului <small>(gradul de rudenie, delegat, împuternicit)</small>		
Motivul nepredării (dacă este cazul):		semnătura salariatului predător	
<input type="checkbox"/> adresă insuficientă <input type="checkbox"/> destinatar necunoscut <input type="checkbox"/> destinatarul refuză primirea <input type="checkbox"/> destinatar mutat <input type="checkbox"/> expirat termen păstrare <input type="checkbox"/> alte motive:.....			

7mm
12.05.2020

REȚINUT

SE AFIRMĂ ÎNTR-UN CLIPȘ
DIRIGINTE
Data
SEAFIRMĂ ÎNTR-UN CLIPȘ
 Adresă incompletă
 Alte motive
 Expirat termen de păstrare
 Mutat
 Necunoscut



35



ANEXA III LA REGULAMENT
ROMÂNIA
JUDEȚUL CLUJ
MUNICIPIUL CLUJ-NAPOCA
SECȚIA GENERALĂ POLIȚIA LOCALĂ
Act de date cu caracter personal nr. 3371
Nr. 218551 din 04.05.2020

Afirmat azi
28.05.2020



Către, dl/d-na/S. [Redacted]

28.05.2020

36