

CONSILIUL LOCAL AL MUNICIPIULUI
CLUJ-NAPOCA

HOTĂRÂRE

privind însușirea Documentației tehnice pentru înscrierea în sistemul integrat de cadastru și carte funciară a imobilului, situat în strada Brașov nr. 27, Grădinița cu Program Prolungit Poienița - Structura 1 din municipiul Cluj-Napoca

Consiliul local al municipiului Cluj-Napoca întrunit în ședință ordinară,

Examinând proiectul de hotărâre privind însușirea Documentației tehnice pentru înscrierea în sistemul integrat de cadastru și carte funciară a imobilului, situat în strada Brașov nr. 27, Grădinița cu Program Prolungit Poienița - Structura 1 din municipiul Cluj-Napoca - proiect din inițiativa primarului;

Reținând Referatul de aprobare nr. 186331/1 din 18.03.2021 al primarului municipiului Cluj-Napoca, în calitate de inițiator;

Analizând Raportul de specialitate nr. 186369 din 18.03.2021 al Direcției Patrimoniul municipiului și evidența proprietății și al Direcției Juridice, prin care se propune însușirea Documentației tehnice pentru înscrierea în sistemul integrat de cadastru și carte funciară a imobilului, situat în strada Brașov nr. 27, Grădinița cu Program Prolungit Poienița - Structura 1 din municipiul Cluj-Napoca;

Văzând avizul comisiei de specialitate;

Luând în considerare prevederile art. 286 alin. (1) și (4), ale art. 289 alin. (2) și (3), ale art. 296 alin. (2) din O.U.G nr. 57/2019 privind Codul administrativ, cu modificările și completările ulterioare, ale art. 5 din anexa la Hotărârea Guvernului nr. 392/2020 privind Normele tehnice pentru întocmirea inventarului bunurilor care alcătuiesc domeniul public și privat al comunelor, al orașelor, al municipiilor și al județelor, ale art. 112 alin. (2) din Legea nr. 1/2011 a educației naționale, cu modificările și completările ulterioare, ale art. 41 alin. (5) din Legea nr. 7/1996 a cadastrului și publicității imobiliare, cu modificările și completările ulterioare, ale art. 23 lit. a), ale art. 79 alin. (1), alin. (2), alin. (3) lit. a), b) și c), alin. (4), (5) și 8), ale art. 84 alin. 4), ale art. 87 alin. (4), ale art. 382 alin. (2) lit. k, alin. (3) lit. b) din Ordinul nr. 700/2014 al Directorului General al Agenției Naționale de Cadastru și Publicitate Imobiliară, cu modificările și completările ulterioare, precum și ale Hotărârii Guvernului nr. 193/2006, Anexa 1¹, poziția nr. 124;

Potrivit dispozițiilor art. 129, 133 alin. (1), 139 și 196 din O.U.G. nr. 57/2019 privind Codul administrativ, cu modificările și completările ulterioare,

HOTĂRĂȘTE:

Art. 1. Se aprobă dezlipirea imobilului, identificat cu nr. topo. 1562, astfel: °

- imobil cu nr. topo. nou 1562/1, teren în suprafață de 42 mp;
- imobil cu nr. topo. nou 1562/2, teren și grădiniță în suprafață de 1110 mp.

Art. 2. Se aprobă înscrierea în Cartea funciară nouă, în favoarea Municipiului Cluj-Napoca, a imobilului situat în strada Brașov nr. 27, compus din teren cu destinație curți construcții, în suprafață măsurată de 1110 mp., provenind din C.F. nr. 326225 Cluj-Napoca, nr. topo. 1562/2 și construcției, C1 - unitate de învățământ, cu regim de înălțime D+P+M, edificată în anul 1910, cu suprafața construită de 120 mp., cu destinație de construcții administrative și social-culturale, domeniul public, proprietatea municipiului Cluj-Napoca.

Art. 3. Se însușește Documentația tehnică pentru înscrierea în Cartea funciară nouă a imobilului situat în strada Brașov nr. 27, din municipiul Cluj-Napoca, întocmită de S.C. Toponatycad S.R.L., persoană juridică autorizată A.N.C.P.I., ce se constituie în Anexa care face parte integrantă din prezenta hotărâre.

Art. 4. Comisia specială de inventariere a domeniului public al municipiului Cluj-Napoca, reglementată de art. 289 alin. (2) și (3) din O.U.G. nr. 57/2019 privind Codul administrativ, cu modificările și completările ulterioare și de art. 5 din anexa la Hotărârea Guvernului nr. 392/2020 privind Normele tehnice pentru întocmirea inventarului bunurilor care alcătuiesc domeniul public și privat al comunelor, al orașelor, al municipiilor și al județelor, va asigura actualizarea Inventarului bunurilor care aparțin domeniului public al municipiului Cluj-Napoca, cu imobilul ce face obiectul prezentei hotărâri.

Art. 5. Cu îndeplinirea prevederilor hotărârii se încredințează Direcția Patrimoniul municipiului și evidența proprietății și Direcția Economică.

Președinte de ședință,
Ec. Dan Ștefan Tarcea



Contrasemnează:
Secretarul general al municipiului,
Jc. Aurora Roșca

DOCUMENTAȚIE TEHNICĂ
PENTRU ÎNSUȘIRE HCL

AMPLASAMENT:

Mun. Cluj-Napoca ,str. Brasov nr. 27 , jud.Cluj

BENEFICIAR:

CONSILIUL LOCAL AL MUNICIPIULUI CLUJ-NAPOCA
STR. MOTILOR, NR. 1-3
MUNICIPIUL CLUJ-NAPOCA, JUD. CLUJ

EXECUTANT:

Persoana juridica autorizata clasa a 2 a:

S.C. TOPONATYCAD SRL

Autorizatia: Seria RO-B-J Nr. 1742



- CLUJ-NAPOCA -
- IANUARIE 2021 -



Oficiul de Cadastru și Publicitate Imobiliară CLUJ
Biroul de Cadastru și Publicitate Imobiliară Cluj-Napoca

EXTRAS DE CARTE FUNCİARĂ PENTRU INFORMARE

Carte Funciară Nr. 326225 Cluj-Napoca

Nr. cerere 144593
Ziua 15
Luna 07
Anul 2020
Cod verificare
10086382604



A. Partea I. Descrierea imobilului

TEREN Intravilan

Nr. CF vechi:9303

Adresa: Loc. Cluj-Napoca, Str Braşov, Nr. 27, Jud. Cluj

Nr. Crt	Nr. cadastral Nr. topografic	Suprafaţa* (mp)	Observaţii / Referinţe
A1	Top: 1562	1.152	

Construcţii

Crt	Nr cadastral Nr.	Adresa	Observaţii / Referinţe
A1.1	Top: 1562-C1	Loc. Cluj-Napoca, Str Braşov, Nr. 27, Jud. Cluj	Grădina nr 22, S+P+M pe fundaţii din piatră, acoperită cu tigla, compusă: - la subsol : 1 sala de mese, 2 bucatării, 1 spălătorie, 1 birou, grup social, hol, -la parter : 2 sali de clasă, hol, grup social, casa de scara, -la mansarda : 1 sala clasă, 1 birou, grup social, hol, curte și grădina

B. Partea II. Proprietari și acte

Înscrieri privitoare la dreptul de proprietate și alte drepturi reale	Referințe
23902 / 11/12/2003	
Cerere nr. 6347/452, din 05/12/2003 emis de + documentația cadastrală;	
B1	A1, A1.1
1) MUNICIPIUL CLUJ NAPOCA , în administrarea 2) CONSILIUL LOCAL AL MUNICIPIULUI CLUJ NAPOCA	

C. Partea III. SARCINI .

Inscrieri privind dezmembrămintele dreptului de proprietate, drepturi reale de garanție și sarcini	Referințe
NU SUNT	

Anexa Nr. 1 La Partea I**Teren**

Nr cadastral	Suprafața (mp)*	Observații / Referințe
Top: 1562	1.152	

* Suprafața este determinată în planul de proiecție Stereo 70.

DETALII LINIARE IMOBIL

Date referitoare la teren

Nr Crt	Categorie folosință	Intra vilan	Suprafața (mp)	Tarla	Parcelă	Nr. topo	Observații / Referințe
1	curti construcții	DA	1.152	-	-	-	

Date referitoare la construcții

Crt	Număr	Destinație construcție	Supraf. (mp)	Situație juridică	Observații / Referințe
A1.1	Top: 1562-C1	construcții de locuințe	-	Cu acte	Gradinita nr 22, S+P+M pe fundații din piatra, acoperita cu tigla , compusă: - la subsol : 1 sala de mese, 2 bucatarii, 1 spalatorie, 1 birou, grup social, hol, -la parter : 2 sali de clasa, hol, grup social , casa de scara, -la mansarda : 1 sala clasa, 1 birou, grup social , hol, curte și gradina

Extrasul de carte funciară generat prin sistemul informatic integrat al ANCPI conține informațiile din cartea funciară active la data generării. Acesta este valabil în condițiile prevăzute de art. 7 din Legea nr. 455/2001, coroborat cu art. 3 din O.U.G. nr. 41/2016, exclusiv în mediul electronic, pentru activități și procese administrative prevăzute de legislația în vigoare. Valabilitatea poate fi extinsă și în forma fizică a documentului, fără semnătură olografă, cu acceptul expres sau procedural al instituției publice ori entității care a solicitat prezentarea acestui extras.

Verificarea corectitudinii și realității informațiilor conținute de document se poate face la adresa www.ancpi.ro/verificare, folosind codul de verificare online disponibil în anet. Codul de verificare este valabil 30 de zile calendaristice de la momentul generării documentului.

Data și ora generării,

15/07/2020, 13:16

Gabriela-Daniela GINSCĂ
Referent

MEMORIU TEHNIC

1. Adresa imobil: Intravilan Mun. Cluj-Napoca, str. Brasov, nr. 27, jud. Cluj.
2. Tipul lucrării: Prima inscriere drept de proprietate - Mun. Cluj-Napoca, domeniul public;
3. Scurtă prezentare a situației din teren:
Imobilul a fost identificat din punct de vedere cadastral ca fiind localizat în Intravilan Mun. Cluj-Napoca, str. Brasov, nr. 27, jud. Cluj.

Teren:

Numar	Categorie de folosinta	Suprafata (mp)	Observatii
1	CC	1110	Teren imprejmuit cu gard metalic cu fundatie de beton pe latura 1-2 iar pe laturile 2-3-4-5-6-7-8-9-10 este imprejmit cu gard din plasa.

Constructie:

Denumire constructie	Destinatie	Suprafata construita(mp)	Observatii
C1	CAS	120	UNITATE DE INVATAMANT, cu regim de inaltime D+P+M, edificata in anul 1910.

4. Operațiuni topo-cadastrale efectuate:
Metode și aparatura folosite în măsurători:
 - Masuratorile efectuate pentru realizarea documentatiei s-au realizat cu ajutorul receptorului Baza+ROVER GNSS TRIMBLE R8S, dubla frecventa GPS+GLONASS – rover RTK.Punctele de detaliu au fost masurate cu receptorul GPS, prin determinari cinematice in modul RTK – UHF, prin utilizarea in timp real a corectiilor diferentiale si cu Statia totala Trimble S5, prin metoda punctelor radiate.
 - Raportarea automata a coordonatelor punctelor de pe conturul corpului de proprietate s-a executat cu ajutorul calculatorului;
 - Sistem de coordonate STEREO-1970;
 - Distanțele au fost raportate cu ajutorul calculatorului;
 - S-a calculat suprafata imobilului, rezultand o suprafata de 1110 mp.

Data întocmirii:
Februarie 2021

Semnătura și ștampila
(persoană autorizată)

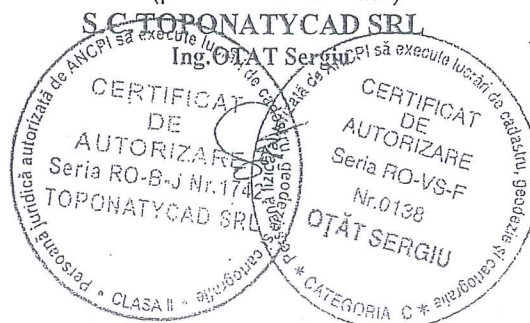

CALCULUL SUPRAFETELOR

Str. Brasov, Nr. 27, CLUJ-NAPOCA, Judetul Cluj

1CC

Nr. Pct.	Coordonate pct.de contur		Lungimi laturi D(i,i+1)
	X [m]	Y [m]	
1	585760.155	393526.329	14.954
2	585750.320	393537.594	12.252
3	585759.436	393545.780	20.147
4	585774.443	393559.222	18.716
5	585788.384	393571.710	23.576
6	585806.224	393587.123	15.000
7	585813.983	393574.286	21.002
8	585798.302	393560.315	20.752
9	585783.021	393546.274	13.916
10	585772.578	393537.076	16.426
S=1110 mp			

C1

Nr. Pct.	Coordonate pct.de contur		Lungimi laturi D(i,i+1)
	X [m]	Y [m]	
11	585771.921	393539.923	10.850
12	585763.804	393532.723	5.699
13	585759.971	393536.941	0.150
14	585759.859	393536.841	0.647
15	585759.402	393537.299	1.399
16	585758.358	393536.367	3.252
17	585756.174	393538.776	1.402
18	585757.221	393539.708	0.650
19	585756.800	393540.203	0.150
20	585756.913	393540.302	0.300
21	585756.718	393540.530	10.850
22	585764.763	393547.810	10.651
S=120 mp			

Sistem de proiectie: Stereografic 1970

Data:
Ianuarie 2021

Intocmit:
S.C. TOPONATYCAD S.R.L.
Ing. OTAT Sergiu

OTAT SERGIU

Digitally signed by OTAT
SERGIU
Date: 2021.01.28 10:18:48
+02'00'

PLAN DE AMPLASAMENT SI DELIMITARE A IMOBILULUI

Scara 1 : 500

Nr. cadastral	Suprafata masurata a imobilului (mp)	Adresa imobilului
-	1110	Mun. Cluj-Napoca , Str. Brasov, Nr. 27, Judetul Cluj

Nr. Cartea Funciara	Unitatea Administrativ Teritoriala (UAT)
-	CLUJ-NAPOCA

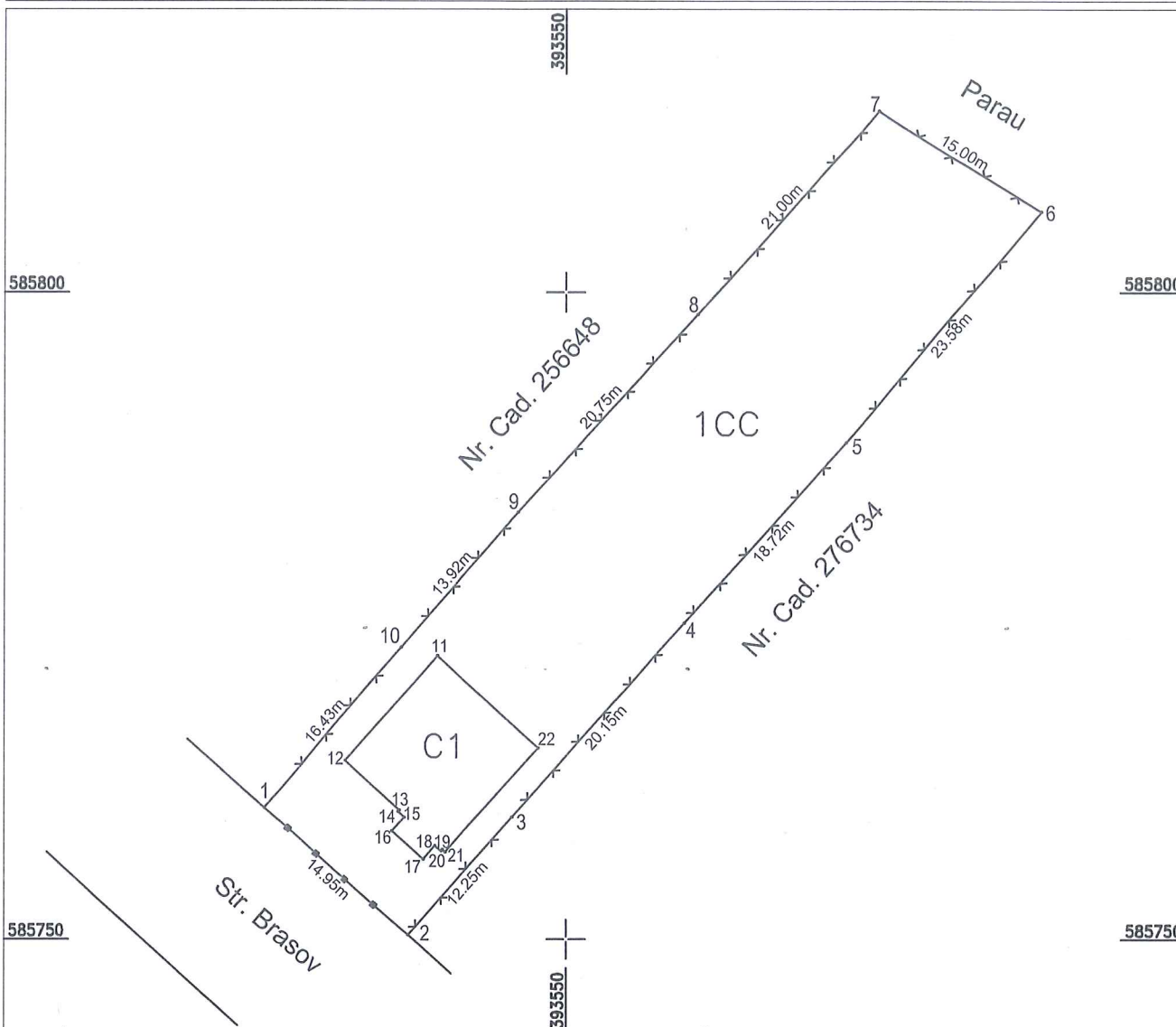

A. Date referitoare la teren

Nr. Parcelă	Categorie de folosință	Suprafața (mp)	Mențiuni
1	CC	1110	Teren împrejmuit cu gard metalic cu fundatie de beton pe latura 1-2 iar pe laturile 2-3-4-5-6-7-8-9-10 este imprejmuit cu gard din plasa. Se afla la pozitia 124 din anexa nr. 1 la HG nr. 969/2002.
Total		1110	

B. Date referitoare la construcții

Cod	Destinația	Suprafața (mp)	Mențiuni
C1	CAS	120	UNITATE DE INVATAMANT, cu regim de inaltime D+P+M, edificată în anul 1910.
Total		120	

Suprafața totală măsurată a imobilului = 1110 mp
Suprafața din act = 1152 mp

Executant: S.C. TOPONATYCAD S.R.L. autorizatie seria RO-B-J nr. 1742
 Ing.OTAT Sergiu autorizatie RO-VS-F nr. 0138

Confirm executarea măsurătorilor la teren, corectitudinea întocmirii documentației cadastrale și corespondența acestora cu realitatea din teren

Semnătura și ștampila

OTAT
SERGIU

Digitally signed
by OTAT SERGIU
Date: 2021.01.28
10:19:29 +02'00'

Data: Ianuarie 2021

Inspector:

Confirm introducerea imobilului în baza de date integrată și atribuirea numărului cadastral

Semnătura și parafa

Data:

Ștampila BCPI

**TABEL DE MIȘCARE PARCELARĂ
(FIȘA IMOBILULUI)**

Adresa imobilului: Municipiul Cluj-Napoca, Intravilan, str. Brasov, nr. 27, Județul Cluj.

A. SITUAȚIA ACTUALĂ CONFORM C.F.

Nr. CF	Număr		Descrierea imobilului	Suprafața (mp)	Proprietari	Sarcini
	Ser.	Topo.				
326225 (Nr. CF. Vechi 9303)	A+1	1562	Teren cu, construcție descrișă în C.F. nr. 326225 Cluj-Napoca	1152	MUNICIPIUL CLUJ-NAPOCA, în administrarea CONSILIULUI LOCAL AL MUN. CLUJ-NAPOCA	Nu sunt
Total suprafață				1152		

B. SITUAȚIA PROPUȘĂ - DEZMEMBRARE

Nr. CF	Număr Topo.	Descrierea imobilului	Suprafața (mp)	Proprietari	Sarcini
326225 (Nr. CF. Vechi 9303)	1562/1	Teren	42	MUNICIPIUL CLUJ-NAPOCA, în administrarea CONSILIULUI LOCAL AL MUN. CLUJ-NAPOCA	Nu sunt
Nou	1562/2	Teren cu, construcție descrișă în C.F. nr. 326225 Cluj-Napoca	1110	MUNICIPIUL CLUJ-NAPOCA, în administrarea CONSILIULUI LOCAL AL MUN. CLUJ-NAPOCA	Nu sunt

C. SITUAȚIA PROPUȘĂ - ÎNSCRIEREA ÎN CARTEA FUNCİARĂ

Nr. CF	Număr		Descrierea imobilului	Suprafața (mp)	Proprietari	Sarcini
	Topo.	Cad.				
Nou	1562/2	Nou	Teren cu, construcție CI- UNITATE DE INVATAMANT CU REGIM DE INALTIME D+P+M, EDIFICATA IN ANUL 1910;	1110	MUNICIPIUL CLUJ-NAPOCA	Nu sunt
Total suprafață măsurată = 1100 mp						

Data: ianuarie 2021

Întocmit:

SC. TOPONATYCAD S.R.L. autorizatie seria RO-B-J nr. 1742

Ing. Otat Sergiu, autorizatie seria RO-VS-F nr. 0138

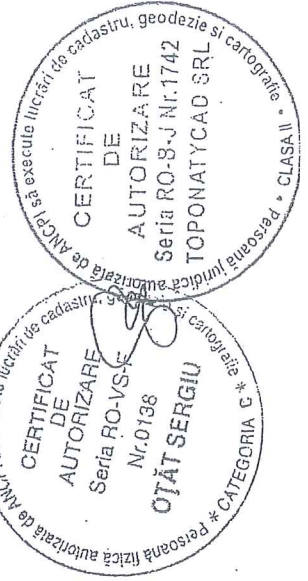
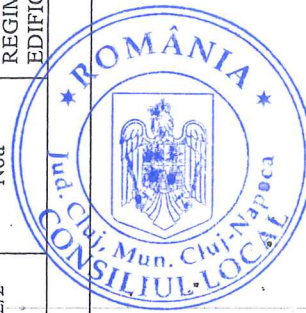

HOTĂRĂRI ALE GUVERNULUI ROMÂN

GUVERNUL ROMÂNIEI

HOTĂRĂRE

pentru modificarea și completarea Hotărârii Guvernului nr. 969/2002 privind atestarea domeniului public al județului Cluj, precum și al municipiilor, orașelor și comunelor din județul Cluj, cu excepția municipiului Cluj-Napoca*)

În temeiul art. 108 din Constituția României, republicată,

Guvernul României adoptă prezenta hotărâre.

Articol unic. — Hotărârea Guvernului nr. 969/2002 privind atestarea domeniului public al județului Cluj, precum și al municipiilor, orașelor și comunelor din județul Cluj, cu excepția municipiului Cluj-Napoca, publicată în Monitorul Oficial al României, Partea I, nr. 684 și 684 bis din 17 septembrie 2002, cu modificările ulterioare, se modifică și se completează după cum urmează:

1. Titlul hotărârii va avea următorul cuprins:

„HOTĂRĂRE
privind atestarea domeniului public al județului Cluj,
precum și al municipiilor, orașelor și comunelor
din județul Cluj”

2. Articolul unic va avea următorul cuprins:
„Articol unic. — Se atestă apartenența publică al județului Cluj, precum și al municipiilor și comunelor din județul Cluj a bunurilor și anexele nr. 1—80 care fac parte integrantă hotărâre.”

3. După anexa nr. 1 se introduce o nouă anexă nr. 11, cu titlul „Inventarul bunurilor c domeniului public al municipiului Cluj-Napoca” conținutul prevăzut în anexa la prezenta hotărâre.

PRIM-MINISTRU
CĂLIN POPESCU-TĂRICEANU

Contrasemnează:

p. Ministrul administrației și Internetei
Paul Victor Dobre,
secretar de stat
Ministrul finanțelor publice,
Sebastian Teodor Gheorghe Vlădescu

București, 9 februarie 2006.

Nr. 193.

*) Hotărârea Guvernului nr. 193/2006 a fost publicată în Monitorul Oficial al României, Partea I, nr. 248 din 20 martie 2006 și în acest număr bis.

ANEXĂ

(Anexa nr. 11 la Hotărârea Guvernului nr. 969/2002)

Insușit de Consiliul Local,
prin Hotărârea nr. 133 din 14 martie 2005
modificat prin Hotărârea nr. 682 din 20 septembrie 2005

Primarul municipiului Cluj - Napoca
EMIL BOG

INVENTARUL BUNURILOR CARE APARTIN DOMENIULUI PUBLIC AL MUNICIPIULUI CLUJ - NAPOCA.

Nr. crt.	Codul de clasificare	Denumirea bunului	SECȚIUNEA I: BUNURI IMOBILE			Situția juridică actuală
			Elemente de identificare	Anul dobândirii sau al dării în folosință	Valoarea de inventar lei (RON)	
0	1	2	3	4	5	6
1. CONSILIUL LOCAL CLUJ - NAPOCA						
1	1.6.4.	Cădire, Primărie	Str. Moșilor nr. 1-3	ianuarie 1975	109.473.215,56	titlu pe rolul instanțelor de judecată
2	1.6.4.	Cădire Primărie	P-la Unirii nr. 1	Decembrie 1993	6.594.730,57	Municipiul Cluj - Napoca
3	801195	Teren aferent construcției	Str. Moșilor nr. 1-3	Decembrie 1993	374.806,91	titlu pe rolul instanțelor de judecată
4	801196	Teren aferent construcției	P-la Unirii nr. 1	Decembrie 1993	539.899,26	Municipiul Cluj - Napoca
5	1.2.1.	Gospodărie anexă grădiniță Becas	Colonia Becas nr.24	Marie 1984	530.362,55	Municipiul Cluj - Napoca
			TOTAL		117.513.014,85	
2. SPITALE, POLICLINICI, DISPENSARE, CABINETE MEDICI DE FAMILIE						
6	1.6.2.	Dispensar de Med. urbană și pediatrie	str. Moșilor nr. 67			Municipiul Cluj - Napoca
7	1.6.2.	Cabinete medic de familie	str. Căminului nr. 9/25-26			Municipiul Cluj - Napoca
8	1.6.2.	Cabinet Medical Individual - medic de familie	str. Dunării nr. 52/29			Municipiul Cluj - Napoca
9	1.6.2.	Cabinet medical individual	str. Aurel Vlaicu nr. 38			Municipiul Cluj - Napoca
10	1.6.2.	Cabinet medical individual	str. Dumăni nr. 52/28			Municipiul Cluj - Napoca
11	1.6.2.	Medicină generală și pediatrie	str. Puieților nr. 4			Municipiul Cluj - Napoca
12	1.6.2.	Cabinet medical individual	str. Plopiilor nr. 60			Municipiul Cluj - Napoca
13	1.6.2.	Medicină generală și pediatrie	str. Horea nr. 29			Municipiul Cluj - Napoca
14	1.6.2.	Cabinet medical - medic de familie	str. 21 Decembrie nr. 30			Municipiul Cluj - Napoca
15	1.6.2.	medic de familie	str. Pasteur nr. 60			Municipiul Cluj - Napoca
16	1.6.2.	Cabinet de med. individuală	str. Pasteur nr. 60			Municipiul Cluj - Napoca
17	1.6.2.	Medic de familie	Gloriano Bruno nr. 26-28			Municipiul Cluj - Napoca
18	1.6.2.	Cabinet stomatologic + farmacie	P-la Unirii nr. 25	1950		Municipiul Cluj - Napoca
19	1.6.2.	Laborator dentar	str. Moșilor nr. 2	1995		Municipiul Cluj - Napoca
20	1.6.2.	Farmacie	str. Pasteur nr. 58	1980		Municipiul Cluj - Napoca
21	1.6.2.	Dispensar de adulti	str. Izaeului nr. 18	1999		Municipiul Cluj - Napoca
22	1.6.2.	Cabinete medicale	P-la Mihail Viteazul nr. 9A	1999		Municipiul Cluj - Napoca
23	1.6.2.	Dispensar de adulti				Municipiul Cluj - Napoca

0	1	2	3	4	5	6
88	1.6.2. Grup Școlar "Avreț Văieci" Aleilele		B-dul Muncii nr. 199-201. str. D. Bărcănu nr. 8	1934	1,495,432.91	Municipiul Cluj - Napoca
89	1.6.2. Grup Școlar "Terapia"		str. Decebal nr. 41		824,516.95	Municipiul Cluj - Napoca
90	1.6.2. Grup Școlar "Transportul Teren - 59248 mp.		str. Bistriței nr. 21	1988	1,961,956.08	Municipiul Cluj - Napoca
91	1.6.2. Colegiul Tehnic "Reitluca Ripan"		str. Bistriței nr. 21	1968	13,150,075.90	Municipiul Cluj - Napoca
92	1.6.2. Grup Școlar "Spiru Haret"		str. Al. V. Volevod nr. 55A	1990	4,346,697.57	Municipiul Cluj - Napoca
93	1.6.2. Colegiul Tehnic Energetic Teren - 26165 mp		str. Pășcaly nr. 2-4		13,662.33	Municipiul Cluj - Napoca
94	1.6.2. Colegiul Economic "dr. Iulian Pop"		str. M. Kogălniceanu nr. 4		11,509,866.63	Municipiul Cluj - Napoca
95	1.6.2. Camin Iele		str. Memorandumului nr. 22		375,312.68	Municipiul Cluj - Napoca
96	1.6.2. Colegiul "Anghel Saligny"		str. Emil Isac nr. 19		306,430.16	Municipiul Cluj - Napoca
97	1.6.2. Liceul Teoretic "Onisifor Ghibu"		str. Deva nr. 15-17		209,724.07	Municipiul Cluj - Napoca
98	1.6.2. Liceul Teoretic "Onisifor Ghibu"		21 Decembrie nr. 12B-130		594,276.36	Municipiul Cluj - Napoca
99	1.6.2. Teren - 11108 mp		str. Al. Vlașcă nr. 12-14		4,695,572.05	Municipiul Cluj - Napoca
100	1.6.2. Teren - 7995 mp		str. Al. Vlașcă nr. 44-48		3,926,681.47	Municipiul Cluj - Napoca
101	1.6.2. Lic. de coregrafie "O. Stroia"		str. Moșilor nr. 5-7		3,056,049.04	Municipiul Cluj - Napoca
102	1.6.2. Liceul de muzică "Sigismund Toduță"		str. Calea Turzii nr. 2			Municipiul Cluj - Napoca
103	1.6.2. Școala nr. 7 "Emil Isac"		str. Iuliu Maniu nr. 25			Municipiul Cluj - Napoca
104	1.6.2. Școala nr. 7 "Emil Isac"		str. Avram Iancu nr. 6			Municipiul Cluj - Napoca
105	1.6.2. Școala nr. 7 "Emil Isac"		str. Avram Iancu nr. 13-15			rev. L 501/2002
106	1.6.2. Școala nr. 7 "Emil Isac"		str. Giordano Bruno 46	1959	1,856,079.60	Municipiul Cluj - Napoca
107	1.6.2. Școala nr. 7 "Emil Isac"		str. Horea nr. 19A	1968	1,479,504.17	Municipiul Cluj - Napoca
108	1.6.2. Școala nr. 7 "Emil Isac"		str. Horea nr. 19A	1951	905,627.25	Municipiul Cluj - Napoca
109	1.6.2. Școala nr. 7 "Emil Isac"		str. Ion Creangă nr. 1-5	1940	605,012.93	Municipiul Cluj - Napoca
110	1.6.2. Școala nr. 7 "Emil Isac"		str. Păntășilor nr. 171			Municipiul Cluj - Napoca
111	1.6.2. Școala nr. 7 "Emil Isac"		str. J. Currie nr. 4			Municipiul Cluj - Napoca
112	1.6.2. Școala nr. 7 "Emil Isac"		str. Iuliu Maniu nr. 18	1968	362,572.76	Municipiul Cluj - Napoca
113	1.6.2. Școala nr. 7 "Emil Isac"		str. Louis Pasteur nr. 12	1949		Municipiul Cluj - Napoca
114	1.6.2. Școala nr. 7 "Emil Isac"		str. Cămpeni nr. 3C	1957		Municipiul Cluj - Napoca
115	1.6.2. Școala nr. 7 "Emil Isac"		str. Oșului nr. 129	1948	60,658.57	Municipiul Cluj - Napoca
116	1.6.2. Școala nr. 7 "Emil Isac"		str. Oșului nr. 129	1920	189,949.28	Municipiul Cluj - Napoca
117	1.6.2. Școala nr. 7 "Emil Isac"		Calea Baclului nr. 66	1949	416,126.00	Municipiul Cluj - Napoca
118	1.6.2. Școala nr. 7 "Emil Isac"		str. Decabal nr. 50-52	1928	149,805.36	Municipiul Cluj - Napoca
119	1.6.2. Școala nr. 7 "Emil Isac"		str. Războieni nr. 67			Municipiul Cluj - Napoca
120	1.6.2. Școala nr. 7 "Emil Isac"		str. Traian Vuia nr. 87	1934	504,246.80	Municipiul Cluj - Napoca
121	1.6.2. Școala nr. 7 "Emil Isac"		str. Decabal nr. 41	1920	299,610.72	Municipiul Cluj - Napoca
122	1.6.2. Școala nr. 7 "Emil Isac"		str. Decabal nr. 49-51	2001/2004		Municipiul Cluj - Napoca
123	1.6.2. Școala nr. 7 "Emil Isac"		str. Sighișoarei nr. 15	1963		Municipiul Cluj - Napoca
124	1.6.2. Școala nr. 7 "Emil Isac"		str. Zorilor nr. 36 Bl. VZ/1-2			Municipiul Cluj - Napoca
125	1.6.2. Școala nr. 7 "Emil Isac"		str. Oșului nr. 129	1971	420,696.53	Municipiul Cluj - Napoca
126	1.6.2. Școala nr. 7 "Emil Isac"		str. Delunale nr. 2	1950	1,737,181.59	Municipiul Cluj - Napoca
127	1.6.2. Școala nr. 7 "Emil Isac"		str. Rovine nr. 3	1948	131,476.23	Municipiul Cluj - Napoca
128	1.6.2. Școala nr. 7 "Emil Isac"		str. S. Albini nr. 63		99,554.96	Municipiul Cluj - Napoca
129	1.6.2. Școala nr. 7 "Emil Isac"		str. Nirajului nr. 9			Municipiul Cluj - Napoca
130	1.6.2. Școala nr. 7 "Emil Isac"		str. Domath nr. 20	1968	802,796.40	Municipiul Cluj - Napoca
131	1.6.2. Școala nr. 7 "Emil Isac"		str. A. Iancu nr. 78	1950	186,620.27	Municipiul Cluj - Napoca
132	1.6.2. Școala nr. 7 "Emil Isac"		str. Fabricei nr. 55	1910	2,320,569.06	Municipiul Cluj - Napoca
133	1.6.2. Școala nr. 7 "Emil Isac"		str. Brașov nr. 27	1969	1,694,586.32	Municipiul Cluj - Napoca
134	1.6.2. Școala nr. 7 "Emil Isac"		str. Herculane nr. 13	1970		Municipiul Cluj - Napoca
135	1.6.2. Școala nr. 7 "Emil Isac"		str. Colocnel nr. 93-99			Municipiul Cluj - Napoca
136	1.6.2. Școala nr. 7 "Emil Isac"		str. Jiului nr. 36			Municipiul Cluj - Napoca
137	1.6.2. Școala nr. 7 "Emil Isac"		str. S. Toduță nr. 9	1910	850,071.98	Municipiul Cluj - Napoca
138	1.6.2. Școala nr. 7 "Emil Isac"		str. 21 Decembrie nr. 124	1915	135,118.56	Municipiul Cluj - Napoca
139	1.6.2. Școala nr. 7 "Emil Isac"		str. Grădinișilor nr. 6	1915	306,954.12	Municipiul Cluj - Napoca
140	1.6.2. Școala nr. 7 "Emil Isac"		str. 21 Decembrie nr. 78			Municipiul Cluj - Napoca
141	1.6.2. Școala nr. 7 "Emil Isac"		str. Buceureșilor nr. 22			Municipiul Cluj - Napoca
142	1.6.2. Școala nr. 7 "Emil Isac"		str. Năsaud nr. 10	2000	1,231,792.96	Municipiul Cluj - Napoca
143	1.6.2. Școala nr. 7 "Emil Isac"		str. S. Albini nr. 91			Municipiul Cluj - Napoca

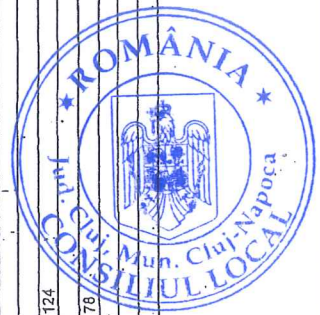

Blon Videtea Man
1507