

1-25 pag.

14/30.03.2022

## HOTĂRÂRE

**privind aprobarea depunerii proiectului „Renovare energetică Liceul de Informatică Tiberiu Popoviciu, Grădinița cu Program Prelungit Zâna Zorilor Structura 2, Str. Zorilor, Nr. 27”, în cadrul apelurilor de proiecte cu titlul PNRR/2022/C5/2/B.2.1/1, PNRR/2022/C5/2/B.2.2/1, Componenta C5 – Valul Renovării, Axa 2 - Schema de granturi pentru eficiență energetică și reziliență în clădiri publice, Operațiunea B.2: Renovarea energetică moderată sau aprofundată a clădirilor publice din Planul Național de Redresare și Reziliență (PNRR)”**

Consiliul local al municipiului Cluj-Napoca întrunit în ședință extraordinară,

Examinând proiectul de hotărâre privind aprobarea depunerii proiectului „**Renovare energetică Liceul de Informatică Tiberiu Popoviciu, Grădinița cu Program Prelungit Zâna Zorilor Structura 2, Str. Zorilor, Nr. 27**”, în cadrul apelurilor de proiecte cu titlul PNRR/2022/C5/2/B.2.1/1, PNRR/2022/C5/2/B.2.2/1, Componenta C5 – Valul Renovării, Axa 2 - Schema de granturi pentru eficiență energetică și reziliență în clădiri publice, Operațiunea B.2: Renovarea energetică moderată sau aprofundată a clădirilor publice din Planul Național de Redresare și Reziliență (PNRR) - proiect din inițiativa primarului;

Reținând Referatul de aprobare nr. 410822/1/28.03.2022 al primarului municipiului Cluj-Napoca, în calitate de inițiator;

Analizând Raportul de specialitate nr. 411628/28.03.2022 al Direcției Generale Comunicare, dezvoltare locală și management proiecte - Serviciul Strategie și dezvoltare locală, management proiecte, al Direcției Tehnice, Direcției Juridice și al Direcției Economice, prin care se propune aprobarea depunerii proiectului „**Renovare energetică Liceul de Informatică Tiberiu Popoviciu, Grădinița cu Program Prelungit Zâna Zorilor Structura 2, Str. Zorilor, Nr. 27**”, în cadrul apelurilor de proiecte cu titlul PNRR/2022/C5/2/B.2.1/1, PNRR/2022/C5/2/B.2.2/1, Componenta C5 – Valul Renovării, Axa 2 - Schema de granturi pentru eficiență energetică și reziliență în clădiri publice, Operațiunea B.2: Renovarea energetică moderată sau aprofundată a clădirilor publice din Planul Național de Redresare și Reziliență (PNRR);

Reținând prevederile Regulamentului (UE) 2021/241 al Parlamentului European și al Consiliului din 12 februarie 2021 de instituire a Mecanismului de redresare și reziliență și a Deciziei de punere în aplicare a Consiliului din 3 noiembrie 2021 de aprobare a evaluării planului de redresare și reziliență al României,

Ținând cont de prevederile Ordonanței de urgență a Guvernului nr. 124/2021 privind stabilirea cadrului instituțional și financiar pentru gestionarea fondurilor europene alocate României prin Mecanismul de redresare și reziliență, precum și pentru modificarea și completarea Ordonanței de urgență a Guvernului nr. 155/2020 privind unele măsuri pentru elaborarea Planului național de redresare și reziliență necesar României pentru accesarea de fonduri externe rambursabile și nerambursabile în cadrul Mecanismului de redresare și reziliență,

Luând în considerare prevederile Hotărârii Guvernului nr. 209/2022 pentru aprobarea Normelor metodologice de aplicare a prevederilor Ordonanței de urgență a Guvernului nr. 124/2021 privind stabilirea cadrului instituțional și financiar pentru gestionarea fondurilor europene alocate României prin Mecanismul de redresare și reziliență, precum și pentru modificarea și completarea Ordonanței de urgență a Guvernului nr. 155/2020 privind unele măsuri pentru elaborarea Planului național de redresare și reziliență necesar României pentru accesarea de fonduri externe rambursabile și nerambursabile în cadrul Mecanismului de redresare și reziliență,

Având în vedere prevederile Ordinului Ministrului Dezvoltării, Lucrărilor Publice și Administrației nr. 441/2022 pentru aprobarea Ghidului specific privind regulile și condițiile aplicabile finanțării din fondurile europene aferente Planului național de redresare și reziliență în cadrul apelului de proiecte PNRR/2022/C5/2/B.2.1/1, PNRR/2022/C5/2/B.2.2/1, componenta 5 — Valul renovării, axa

2 — Schema de granturi pentru eficiență energetică și reziliență în clădiri publice, operațiunea B.2: Renovarea energetică moderată sau aprofundată a clădirilor publice,

Potrivit prevederilor art. 5 alin. 3 și 4 din Legea nr. 273/2006 privind finanțele publice locale, cu modificările și completările ulterioare și ale art. 129 alin. 2 lit. b) din O.U.G. nr. 57/2019 privind Codul administrativ, cu modificările și completările ulterioare;

Văzând avizul comisiei de specialitate;

Potrivit dispozițiilor art. 129, 134 alin. 4, 139 și 196 din O.U.G. nr. 57/2019 privind Codul administrativ, cu modificările și completările ulterioare,

## **HOTĂRĂȘTE:**

**Art. 1.** Se aprobă depunerea proiectului „**Renovare energetică Liceul de Informatică Tiberiu Popoviciu, Grădinița cu Program Prelungit Zâna Zorilor Structura 2, Str. Zorilor, Nr. 27**”, în cadrul apelurilor de proiecte cu titlul PNRR/2022/C5/2/B.2.1/1, PNRR/2022/C5/2/B.2.2/1, Componenta C5 – Valul Renovării, Axa 2 - Schema de granturi pentru eficiență energetică și reziliență în clădiri publice, Operațiunea B.2: Renovarea energetică moderată sau aprofundată a clădirilor publice din Planul Național de Redresare și Reziliență (PNRR), conform Anexei care face parte integrantă din prezenta hotărâre.

**Art.2.** Se aprobă valoarea maximă eligibilă a proiectului „**Renovare energetică Liceul de Informatică Tiberiu Popoviciu, Grădinița cu Program Prelungit Zâna Zorilor Structura 2, Str. Zorilor, Nr. 27**”, în cuantum de 1.889.200 euro fara T.V.A., reprezentând 9.299.964,84 lei fara TVA la cursul Info euro aferent lunii mai 2021, conform P.N.R.R., Componenta 5 – Valul Renovării, Anexa III- Metodologie costuri: 1 euro=4,9227 lei.

**Art. 3.** Municipiul Cluj-Napoca se angajează să finanțeze toate sumele, reprezentând cheltuieli care ar putea fi declarate neeligibile rezultate din documentațiile tehnico-economice/contractele de lucrări, ce pot apărea pe durata implementării proiectului „**Renovare energetică Liceul de Informatică Tiberiu Popoviciu, Grădinița cu Program Prelungit Zâna Zorilor Structura 2, Str. Zorilor, Nr. 27**”, în condițiile obținerii finanțării proiectului.

**Art. 4.** Cu îndeplinirea prevederilor hotărârii se încredințează Serviciul Strategie și dezvoltare locală, management proiecte, Direcția Tehnică și Direcția Economică.

Președinte de ședință,  
Ec. Dan Ștefan Tarcea

Contrasemnează:  
Secretarul general al municipiului,  
Jr. Aurora Roșca

**Descriere sumară a investiției:**

**Renovarea energetică a clădirii Liceului de Informatică "Tiberiu Popoviciu" și a Grădiniței Cu Program Prelungit Zâna Zorilor - Structura 2**

**I. Informații generale privind obiectivul de investiții****Denumirea obiectivului de investiții**

Reabilitarea energetică a clădirii Liceului de Informatică "Tiberiu Popoviciu" și a Grădiniței Cu Program Prelungit Zâna Zorilor - Structura 2;

- Componenta C1 – Clădire liceu + grădiniță;
- Componenta C2 – Clădire sală de sport;

**Ordonator principal de credite/investitor**

Municipiul Cluj Napoca

**Ordonator de credite (secundar/terțiar)**

Consiliul Local Cluj Napoca

**Beneficiarul investiției**

Municipiul Cluj Napoca

**Elaborator audit energetic**

SC. SERVELECT SRL, Cluj-Napoca

**II. Situația existentă și necesitatea realizării obiectivului/proiectului de investiții**

Prezentarea contextului: politici, strategii, legislație, acorduri relevante, structuri instituționale și financiare

Conform Directivei 2012/27/UE a Parlamentului European și a Consiliului din 25 octombrie 2012, de modificare a Directivelor 2009/125/CE și 2010/30/UE și de abrogare a Directivelor 2004/8/CE și 2006/32/CE, *eficiența energetică reprezintă o modalitate importantă prin care pot fi abordate provocările fără precedent cauzate de dependența crescută față de importurile de energie și de cantitatea redusă de resurse energetice, precum și de a depăși criza economică.*

Organismele publice de la nivel național, regional și local trebuie să îndeplinească un rol exemplar în ceea ce privește eficiența energetică, deoarece clădirile deținute de organismele publice au o pondere semnificativă din parcul imobiliar și o vizibilitate ridicată în viața publică.

În acest sens, autoritățile europene recomandă stabilirea unei rate anuale a renovărilor, în vederea îmbunătățirii performanței energetice a clădirilor deținute și ocupate de administrația centrală pe teritoriul statelor membre, obligație care vine în completarea Directivei 2010/31/UE a Parlamentului European și a Consiliului din 19 mai 2010 privind performanța energetică a clădirilor, prin care se solicită statelor membre să asigure ca, atunci când clădirile existente sunt supuse unor renovări majore, performanța energetică a acestora este îmbunătățită pentru a satisface cerințele minime de performanță energetică.

Nivelul performanței protecției termice a clădirilor corespunde, independent de sistemul constructiv utilizat, specificațiilor și exigentelor impuse de standardele privind calculul hidro și termotehnic în vigoare la momentul proiectării și execuției.

Majoritatea clădirilor publice din administrarea Cluj Napoca au fost construite în perioada în care nu se punea problema limitării consumului de energie. În acea perioadă, majoritatea clădirilor din România, inclusiv cele publice, au fost construite fără să existe cerințe termice specifice ale elementelor de construcții care alcătuiesc anvelopa acestora.

Caracteristici de performanță energetică ale fondului de clădiri nerezidențiale existent la acest moment în România – care include consumul pentru încălzire, iluminat, climatizare, sunt prezentate în tabelul următor ( sursa INCD URBAN – INCERC ) ;

Categoría clădirii	Caracteristica termică U [W/m <sup>2</sup> K]		Consum de energie finală (kWh/m <sup>2</sup> /an)
	Vertical	Orizontal	
Birouri	0.70 – 1.50	0.35 – 1.30	120 - 250
<b>Educație, cultura</b>	<b>0.70 – 1.50</b>	<b>0.35 – 1.30</b>	<b>200 - 350</b>
Sănătate	0.70 – 1.50	0.35 – 1.30	200 – 400
Turism	0.70 – 1.50	0.35 – 1.30	150 - 300
Comerț	0.70 – 1.50	0.35 – 1.30	150 - 300

Performanța energetică și emisiile de CO<sub>2</sub> în funcție de sectorul imobiliar sunt prezentate în graficele următoare ( sursa INCD URBAN – INCERC)

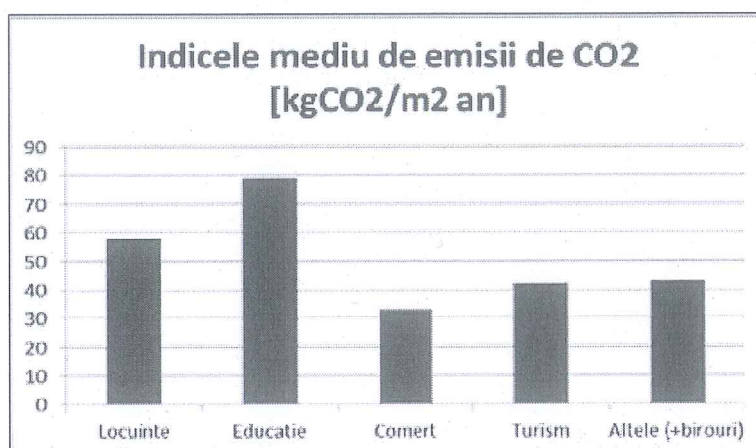
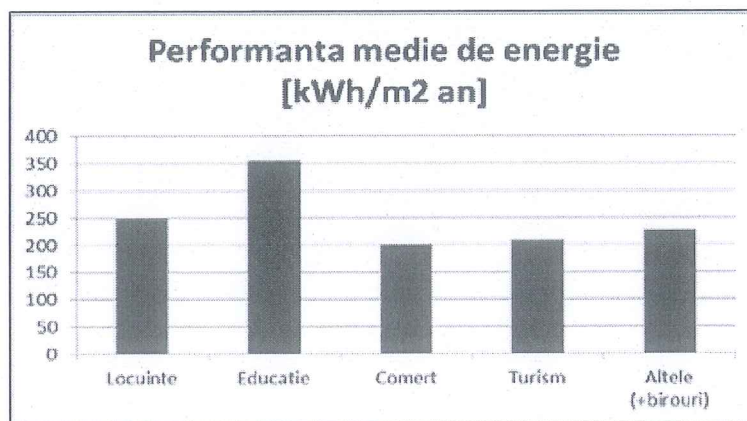

Reducerea globală a consumului de energie în clădirile publice cu 10% în raport cu situația existentă în 2013, prin îmbunătățirea performanței energetice a acestora cu o rată anuală de renovare a fondului de clădiri existente de minim 3% este obligatorie în România pentru clădirile publice administrate de autoritățile guvernamentale ( Legea 121/2014).

Având în vedere funcțiile de:

- planificator al direcției de dezvoltare a infrastructurii locale;
- administrator al serviciilor publice de interes local;
- reglementator în sfera socio-economica administrata;
- consumator de energie,

administrația publică locală, conștientizând faptul că este nevoie să fie factor motivator, mobilizator și model pentru cetățeni, agenți economici, societatea civilă în arealul administrat, poate să ia măsurile instituționale necesare care să conducă la reducerea cu 10% a consumului de energie.

Obiectivul de reducere a consumului de energie în clădirile publice – bunuri proprietate publică din administrarea municipiului Cluj-Napoca, prin îmbunătățirea eficienței energetice și utilizarea surselor regenerabile de energie, poate fi îndeplinit prin cofinanțare. Astfel, cadrul de finanțare PNRR, Programul Național de Redresare și Reziliență, oferă o reală oportunitate pentru obținerea cofinanțării necesare, axa fiind investiții în creșterea eficienței energetice a clădirilor publice deținute și ocupate de autoritățile locale.

Programul se adresează unităților administrativ-teritoriale organizate la nivel de comună, oraș, municipiu, județ, subdiviziunilor administrativ-teritoriale ale mun. București și instituțiilor publice din subordinea / în coordonarea autorităților deliberative ale administrației publice locale.

Acestea pot beneficia de fonduri pentru modernizarea și creșterea eficienței energetice a clădirilor publice, contribuind în același timp la îmbunătățirea calității mediului prin reducerea emisiilor de gaze cu efect de seră, precum și la reducerea consumului anual de energie primară și promovarea utilizării surselor regenerabile de energie.

Finanțarea se acordă în procent de maximum 100% din cheltuielile eligibile ale unui obiectiv de investiție și în limita a 440 euro/m<sup>2</sup> suprafață desfășurată, fără TVA.

Acest program de finanțare sprijină măsuri de eficiență energetică a clădirilor publice, având ca scop modernizarea energetică, inclusiv izolarea termică, reabilitarea și modernizarea sistemelor de încălzire, a rețelelor și instalațiilor de iluminat și a sistemului de management energetic al clădirii (măsuri de eficiența energetică tipice).

Obiectivul „Creșterea eficienței energetice” este unul strategic și face parte din Obiectivul al treilea „20/20/20” în domeniul schimbărilor climatice și al energiei, cuprins în cadrul Strategiei Europa 2020 – o strategie europeană pentru o creștere inteligentă, ecologică și favorabilă incluziunii.

Începând cu anul 2007, România s-a angajat, la fel ca toate statele membre ale Uniunii Europene, să realizeze reducerea consumurilor de energie la utilizatorii finali, inclusiv la clădiri, cu cel puțin 1.5% în fiecare an, cu efect direct asupra reducerii consumurilor energetice primare și a protecției mediului, prin reducerea gazelor cu efect de seră.

**Obiectivul de investiții tratat în prezentul memoriu este parte integrantă a proiectului Reabilitarea energetică a clădirii Liceului de Informatică "Tiberiu Popoviciu" și a Grădiniței Cu Program Prelungit Zâna Zorilor - Structura 2, clădire situată la adresa strada Zorilor, nr. 27, Cluj Napoca.**

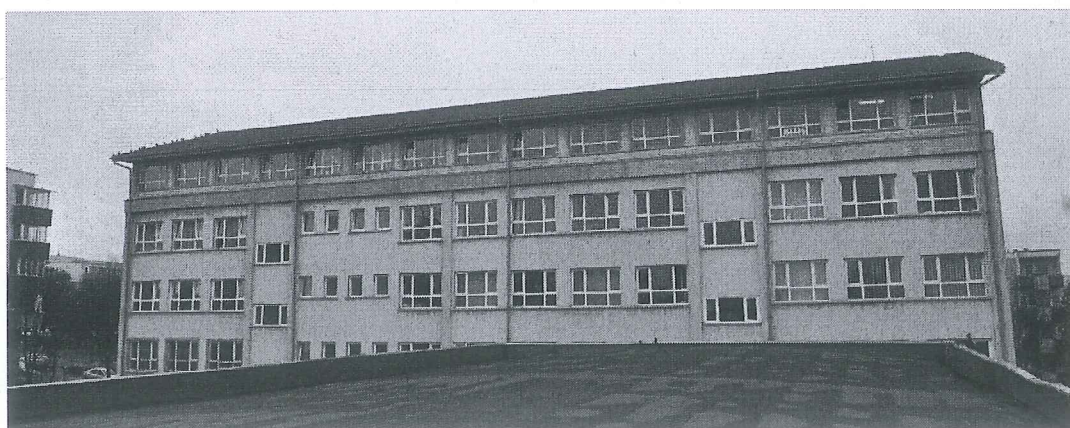

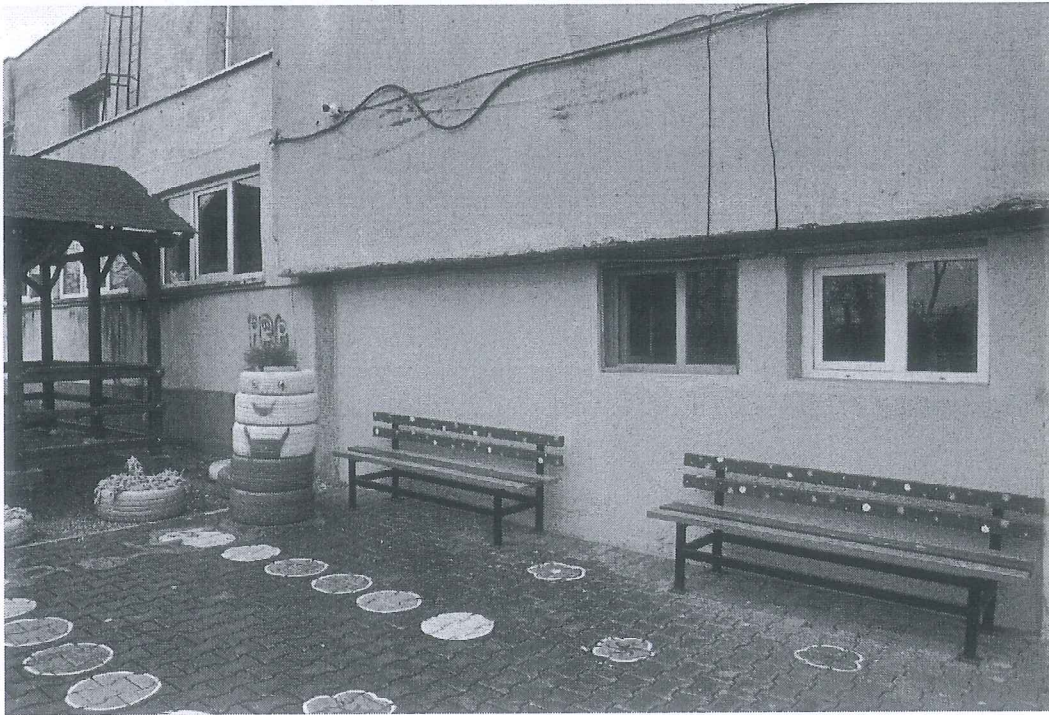

## Analiza situației existente și identificarea nevoilor specifice ale clădirii

### Clădirea principală

Clădirea are o formă regulată, sub formă de dreptunghi și are regimul de înălțime: D + P + 3E+M

Anvelopa clădirii expertizate:

- Clădirea expertizată nu este termoizolată, cu pereți exteriori de grosime 30 cm din plăci de prefabricate. Structura de rezistență și planșeele sunt din beton armat. Mansarda este construită pe structură metalică.
- Tâmplăria este din PVC cu geam termoizolant, neetanșă. La demisolul clădirii, la unele încăperi tehnice tâmplăria este metalică cu geam simplu de sticlă.
- Finisajele exterioare prezintă urme de deteriorare, se pot observa fisuri la îmbinările elementelor de fațadă.
- Învelitoarea este tip șarpantă.

Instalațiile interioare:

- Iluminatul este cu surse clasice, în mare parte tuburi fluorescente.
- Sursa termică este agent secundar de la regia de termoficare, atât pentru încălzire cât și pentru ACM.
- Sistemul interior de distribuție termic este vechi cu calorifere de fontă, fără reglaj;
- Clădirea nu are ventilare mecanică și nici climatizare.

În ultimii ani, nu s-a intervenit major asupra finisajelor interioare, doar în regim de reparații curente, uzura acestora este evidentă, fiind necesare înlocuirea lor.

Rezistențele termice ale elementelor de anvelopă sunt mult sub pragurile impuse de normativele în vigoare, iar pentru atingerea standardului nZEB acestea trebuie mărite de 6-12 ori față de valorile actuale pentru elementele opace.

### **Sala de sport**

Clădire cu structură din beton armat și care are două regimuri de înălțime, parter în zona vestiarelor și parter înalt/P+E în zona terenului de sport. Tâmplăria este din PVC, iar acoperișul este terasă necirculabilă hidroizolată cu carton bitumat alcătuit din prefabricate de beton, chesoane.

### **III. Pachet de măsuri**

Se aplică atât clădirii principale cât și sălii de sport.

#### **1) Reabilitare termică a elementelor de anvelopă a clădirii:**

- izolarea termică a fațadei - parte vitrată, prin:

- înlocuirea tâmplăriei exterioare existente, inclusiv a celei aferente accesului în clădire, cu tâmplărie termoizolantă cu performanță ridicată coeficient de transfer maxim  $U = 1 \text{ W/m}^2\text{K}$ , rame din aluminiu, cu bariera termică și pachet de sticlă cu gaz inert, baghetă caldă.
- înlocuirea tâmplăriei interioare (uși de acces și ferestre) către spațiile neîncălzite sau insuficient încălzite.

- izolarea termică a fațadei - parte opacă;

- izolarea la interior a pereților din demisolul încălzit.
- Clădire principala- termoizolarea planșeului peste ultimul nivel în pod cu termosistem din vată minerală de grosime 35 cm și conductivitate termică maximă de  $0,04 \text{ W/m}$  cu refacerea hidroizolației;
- Sala de sport - termoizolarea planșeului peste ultimul nivel în pod cu termosistem din polistiren extrudat de grosime 35 cm și conductivitate termică maximă de  $0,04 \text{ W/m}$  cu refacerea hidroizolației;
- izolarea termică la exterior a pereților care formează anvelopa clădirii cu vată minerală de grosime 20 cm. Se va monta fațadă ventilată metalică, alucobond.

#### **2) Reabilitare termică a sistemului de încălzire/a sistemului de furnizare a apei**



## **calde de consum**

- Înlocuirea surselor termice actuale prin montarea de centrale termice modulare eficiente energetic în condensatie, în scopul creșterii randamentului și al reducerii emisiilor de CO<sub>2</sub>; combustibil gaz metan;
- Înlocuirea instalației actuale de distribuție a agentului termic țevi, conducte s.a.;
- Înlocuirea corpurilor statice actuale cu ventiloconvectoare și montarea de sisteme de echilibrare a rețelei,
- Înlocuirea instalației de producere și distribuție a apei calde de consum, și modernizarea terminalelor din grupurile sanitare cu obiecte și instalații sanitare cu consum redus de apă și implicit de energie.

### **3) Instalare/reabilitare/modernizare a sistemelor de climatizare și/sau ventilare mecanică pentru asigurarea calității aerului interior**

- Se vor monta soluții locale de ventilare mecanică în spațiile ocupate, echipamente care vor asigura recuperarea de căldură din aerul refulat, randament minim de 80% .
- Montarea de pompe de căldură aer-apă pentru asigurarea climatizării în sălile de clasă, în perioada caldă a anului.

### **4) Reabilitare/ modernizare a instalațiilor de iluminat în clădiri**

- Modernizarea instalației de iluminat. Se vor înlocui în întregime circuitele de iluminat existente deteriorate sau subdimensionate (cabluri de alimentare, doze de legatură, tabloteerie, elemente de comandă etc);
- Se vor înlocui corpurile de iluminat clasice fluorescent și incandescent cu corpuri de iluminat cu eficiență energetică ridicată și durată mare de viață, inclusiv tehnologie LED;
- Instalarea de corpuri de iluminat cu senzori de mișcare/prezență, acolo unde acestea se impun pentru economie de energie.

### **5) Sisteme de management energetic integrat pentru clădiri, respectiv modernizarea sistemelor tehnice ale clădirilor, inclusiv în vederea pregătirii clădirilor pentru soluții inteligente**

- Se va monta un sistem de control și monitorizare de tip BEMS (Building Energy management System) cu control asupra circuitelor de iluminat, a echipamentelor HVAC (surse termice, climatizare și a echipamentelor de ventilare) cu montarea unor

echipamente inteligente de contorizare, pentru urmărirea și înregistrare consumurilor energetice nivelul sistemelor tehnice ale clădirii;

#### **6) Sisteme inteligente de umbrire pentru sezonul cald**

- Se vor monta sisteme de umbrire exterioare pentru tâmplăria de pe laturile sudice și vestice ale clădirii, din jaluzele cu lamele metalice orizontale de lățime 10-20 cm și montarea unor elemente de tâmplărie

#### **7) Sisteme alternative de producere a energiei electrice și/sau termice pentru consum propriu; utilizarea surselor regenerabile de energie**

- Se vor monta Panouri Fotovoltaice pentru producerea de energie electrică în regim de autoproducător, autoconsum.

#### **8) Echiparea clădirilor cu stații de încărcare pentru mașini electrice, conform prevederilor Legii nr. 372/2005 privind performanța energetică a clădirilor, republicată**

- Se vor monta 2 stații de încărcare pentru vehicule electrice, cu două terminale de putere 22 kW fiecare.

#### **9) Alte tipuri de lucrări**

- Refacerea finisajelor interioare;
- Renovarea grupurilor sanitare;
- Înlocuirea instalațiilor sanitare;
- Repararea elementelor de construcție ale fațadei care prezintă potențial pericol de desprindere și/sau afectează funcționalitatea clădirii;
- Repararea sistemului de colectare și evacuare a apelor meteorice;
- Demontarea instalațiilor și a echipamentelor montate aparent pe fațadele/terasa clădirii, precum și remontarea acestora după efectuarea lucrărilor de intervenție.
- Introducerea sistemului de iluminat de siguranță;
- Măsuri PSI, hidranți interiori;
- Modernizarea instalației electrice, se vor înlocui circuitele electrice deteriorate sau subdimensionate și se vor monta tablouri noi de distribuție cu circuite dedicate pe iluminat etc.;
- Soluții antiradon;
- Curți interioare, refacerea aleilor, a trotuarelor și a spațiilor verzi.

#### IV. Indicatori

Intervențiile propuse pentru clădire conduc la o reducere a consumului anual specific de energie finală pentru încălzire de cel puțin 50% față de consumul anual specific de energie pentru încălzire înainte de renovarea fiecărei clădiri (cu excepția clădirilor clasate sau în curs de clasare ca monumente și a clădirilor cu valoare arhitecturală deosebită stabilite prin documentațiile de urbanism, clădirilor din zone construite protejate aprobate conform legii)

Intervențiile propuse pentru clădire conduc la o reducere a consumului de energie primară și a emisiilor de CO<sub>2</sub>, situată în intervalul 30% - 60% în comparație cu starea de pre-renovare.

#### V. Buget total eligibil

Renovare energetică (euro fără TVA)	Statii incarcare (euro fără TVA)	Total obiectiv (euro fără TVA)	Total Obiectiv (lei fără TVA)
1.839.200 EUR	50.000,00 EUR	1.889.200,00 EUR	9.299.964,84 lei

din care reabilitare energetică pe componente

Componenta	Euro fără TVA	Lei fără TVA
C1 Școala	1.487.200 EUR	7.321.039,44 lei
C2 Sală de sport	352.000 EUR	1.732.790,40 lei

stații încărcare

Stații (buc)	Euro fără TVA	Lei fără TVA
2	50.000	246.135,00 lei

Elaborator  
SC. SERVELECT SRL



Anexa HCL /2022 conține 9 pagini

## REFERAT DE APROBARE

privind aprobarea depunerii proiectului „**Renovare energetică Liceul de Informatică Tiberiu Popoviciu, Grădinița cu Program Prelungit Zâna Zorilor Structura 2, Str. Zorilor, Nr. 27**” în cadrul apelurilor de proiecte cu titlul PNRR/2022/C5/2/B.2.1/1, PNRR/2022/C5/2/B.2.2/1, Componenta C5 – Valul Renovării, Axa 2 - Schema de granturi pentru eficiență energetică și reziliență în clădiri publice, Operațiunea B.2: Renovarea energetică moderată sau aprofundată a clădirilor publice din Planul Național de Redresare și Reziliență (PNRR)”

În data de 04.02.2022 Ministerul Dezvoltării, Lucrărilor Publice și Administrației a publicat în consultare publică ghidul solicitantului aferent Componentei 5 – Valul Renovării, Axa 2 - Schema de granturi pentru eficiență energetică și reziliență în clădiri publice, Operațiunea B.2: Renovarea energetică moderată sau aprofundată a clădirilor publice în cadrul Planului Național de Redresare și Reziliență (PNRR).

În data de 25.03.2022 s-a publicat în Monitorul Oficial Ordinul Ministrului Dezvoltării, Lucrărilor Publice și Administrației nr 441/2022 pentru aprobarea Ghidului specific privind regulile și condițiile aplicabile finanțării din fondurile europene aferente Planului național de redresare și reziliență în cadrul apelului de proiecte PNRR/2022/C5/2/B.2.1/1, PNRR/2022/C5/B.2.2/1, componenta 5 — Valul renovării, axa 2 — Schema de granturi pentru eficiență energetică și reziliență în clădiri publice, operațiunea B.2: Renovarea energetică moderată sau aprofundată a clădirilor publice.

Prin intermediul componentei C5 - Valul Renovării din cadrul Programului Național de Redresare și Reziliență (PNRR) se urmărește îmbunătățirea fondului construit printr-o abordare integrată a eficienței energetice, a consolidării seismice, a reducerii riscului la incendiu și a tranziției către clădiri verzi și inteligente, conferind respectul cuvenit pentru estetică și calitatea arhitecturală a acestuia, dezvoltarea unor mecanisme adecvate de monitorizare a performanțelor fondului construit și asigurarea capacității tehnice pentru implementarea investițiilor.

În cadrul Investiției 1. Instituirea unui fond pentru Valul Renovării care să finanțeze lucrări de creștere a eficienței energetice a fondului construit existent, Axa 2 - Schema de granturi pentru eficiență energetică și reziliență în clădiri publice: renovarea moderată sau aprofundată/ renovare integrată a clădirilor publice se va finanța renovarea energetică a cel puțin 2,3 milioane m<sup>2</sup> de clădiri

publice, prin următoarele tipuri de proiecte: proiecte integrate (consolidare seismică și eficiență energetică) și proiecte de renovare energetică.

Perioada de depunere a cererilor de finanțare: 01.04.2022, ora 10.00-30.05.2022, ora 23.59.

Abordarea va fi de tip necompetitiv, cu termen limită de depunere a cererilor de finanțare, pe principiul primul venit, primul servit.

Beneficiarii proiectelor depuse în cadrul apelului de proiecte sunt:

- Unitățile Administrativ Teritoriale, Municipiul București și subdiviziunile administrativ-teritoriale ale acestuia (sectoarele Municipiului București), *definite conform Ordonanței de urgență a Guvernului nr. 57/2019 privind Codul Administrativ, cu modificările și completările ulterioare*

**Reținând faptul că apelul de proiecte va fi deschis în data de 01.04.2022 coroborat cu faptul că principiul de acordare a finanțării este supus regulii primul venit – primul servit, respectiv că data publicării în Monitorul Oficial a Ordinului nr. 441 a fost 25.03.2022, considerăm că sunt întrunite condițiile de maximă urgență în vederea convocării ședinței de consiliu local.**

Arătăm că:

Sunt eligibile clădirile publice din mediul urban, deținute de Autoritățile și instituțiile publice locale - Unități Administrativ-teritoriale (UAT județ, municipiu reședință de județ, municipiu), Municipiul București și subdiviziunile administrativ-teritoriale ale acestuia (sectoarele Municipiului București) și Instituțiile publice și serviciile publice organizate ca instituții publice de interes local sau județean (finanțate din bugetul local), aflate în subordinea unităților administrativ teritoriale;

Obiectivul specific: realizarea de investiții pentru creșterea eficienței energetice a **clădirilor** publice din mediul urban.

La data depunerii proiectului conform ghidului de finanțare este necesar raportul de expertiză tehnică (evaluare calitativă), inclusiv la acțiuni seismice (pentru fiecare componentă – clădire în parte), respectiv raportul de audit energetic, inclusiv fișele de analiză termică și energetică a clădirilor, respectiv certificatul de performanță energetică (pentru fiecare componentă – clădire în parte). Aceste documente sunt obligatorii la data depunerii proiectului, urmând ca, ulterior, după semnarea contractului de finanțare să fie depusă și documentația tehnico-economică.

Totodată, la depunerea cererii de finanțare, conform ghidului solicitantului, este solicitată Hotărârea de aprobare a depunerii proiectului, inclusiv anexa privind descrierea sumară a investiției propuse a fi realizată prin proiect.

În temeiul prevederilor art.136 din Ordonanța Guvernului nr. 57/2019 privind Codul administrativ, îmi exprim inițiativa de promovare a proiectului de hotărâre a proiectului de hotărâre privind aprobarea proiectului **„Renovare energetică Liceul de Informatică Tiberiu Popoviciu, Grădinița cu Program Prelungit Zâna Zorilor Structura 2, Str. Zorilor, Nr. 27”**, care cuprinde un număr de 2 cladiri în vederea depunerii spre finanțare.

PRIMAR  
EMIL BOC

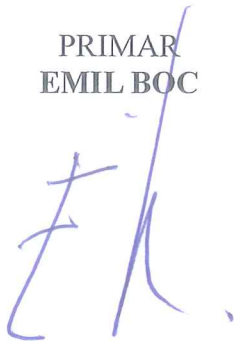

**DIRECȚIA GENERALĂ COMUNICARE, DEZVOLTARE LOCALĂ  
ȘI MANAGEMENT PROIECTE  
SERVICIUL STRATEGIE ȘI DEZVOLTARE LOCALĂ,  
MANAGEMENT DE PROIECT  
DIRECȚIA ECONOMICĂ  
DIRECȚIA TEHNICĂ  
DIRECȚIA JURIDICĂ  
Nr. 411628/28.03.2022**

### **RAPORT DE SPECIALITATE**

privind aprobarea depunerii proiectului **„Renovare energetică Liceul de Informatică Tiberiu Popoviciu, Grădinița cu Program Prelungit Zâna Zorilor Structura 2, Str. Zorilor, Nr. 27”** în cadrul apelurilor de proiecte cu titlul PNRR/2022/C5/2/B.2.1/1, PNRR/2022/C5/2/B.2.2/1, Componenta C5 – Valul Renovării, Axa 2 - Schema de granturi pentru eficiență energetică și reziliență în clădiri publice, Operațiunea B.2: Renovarea energetică moderată sau aprofundată a clădirilor publice din Planul Național de Redresare și Reziliență (PNRR)”

Având în vedere:

Referatul de aprobare înregistrat sub nr.410822/1/28.03.2022 al Primarului Municipiului Cluj-Napoca;

Proiectul de hotărâre privind **aprobarea depunerii proiectului „Renovare energetică Liceul de Informatică Tiberiu Popoviciu, Grădinița cu Program Prelungit Zâna Zorilor Structura 2, Str. Zorilor, Nr. 27”**, în cadrul apelurilor de proiecte cu titlul PNRR/2022/C5/2/B.2.1/1, PNRR/2022/C5/2/B.2.2/1, Componenta C5 – Valul Renovării, Axa 2 - Schema de granturi pentru eficiență energetică și reziliență în clădiri publice, Operațiunea B.2: Renovarea energetică moderată sau aprofundată a clădirilor publice din Planul Național de Redresare și Reziliență (PNRR).

Direcția Tehnică, Direcția Generală Comunicare, dezvoltare locală și management proiecte - Serviciul Strategie și dezvoltare locală, management proiecte, Direcția Juridică și Direcția Economică precizează următoarele:

În data de 04.02.2022 Ministerul Dezvoltării, Lucrărilor Publice și Administrației a publicat în consultare publică ghidul solicitantului aferent Componentei 5 – Valul Renovării, Axa 2 - Schema de granturi pentru eficiență energetică și reziliență în clădiri publice, Operațiunea B.2: Renovarea energetică moderată sau aprofundată a clădirilor publice în cadrul Planului Național de Redresare și Reziliență (PNRR).

În data de 25.03.2022 s-a publicat în Monitorul Oficial Ordinul Ministrului Dezvoltării, Lucrărilor Publice și Administrației nr 441/2022 pentru aprobarea Ghidului specific privind regulile și condițiile aplicabile finanțării din fondurile europene aferente Planului național de redresare și reziliență în cadrul apelului de proiecte PNRR/2022/C5/2/B.2.1/1, PNRR/2022/C5/B.2.2/1, componenta 5 — Valul renovării, axa 2 — Schema de granturi pentru eficiență energetică și reziliență

în clădiri publice, operațiunea B.2: Renovarea energetică moderată sau aprofundată a clădirilor publice.

Prin intermediul componentei C5 - Valul Renovării din cadrul Programului Național de Redresare și Reziliență (PNRR) se urmărește îmbunătățirea fondului construit printr-o abordare integrată a eficienței energetice, a consolidării seismice, a reducerii riscului la incendiu și a tranziției către clădiri verzi și inteligente, conferind respectul cuvenit pentru estetică și calitatea arhitecturală a acestuia, dezvoltarea unor mecanisme adecvate de monitorizare a performanțelor fondului construit și asigurarea capacității tehnice pentru implementarea investițiilor.

În cadrul Investiției 1. Instituirea unui fond pentru Valul Renovării care să finanțeze lucrări de creștere a eficienței energetice a fondului construit existent, Axa 2 - Schema de granturi pentru eficiență energetică și reziliență în clădiri publice: renovarea moderată sau aprofundată/ renovare integrată a clădirilor publice se va finanța renovarea energetică a cel puțin 2,3 milioane m<sup>2</sup> de clădiri publice, prin următoarele tipuri de proiecte: proiecte integrate (consolidare seismică și eficiență energetică) și proiecte de renovare energetică.

*Perioada de depunere a cererilor de finanțare: 01.04.2022, ora 10.00-30.05.2022, ora 23.59.*

*Abordarea va fi de tip necompetitiv, cu termen limită de depunere a cererilor de finanțare, pe principiul primul venit, primul servit.*

Beneficiarii proiectelor depuse în cadrul apelului de proiecte sunt:

- Unitățile Administrativ Teritoriale, Municipiul București și subdiviziunile administrativ-teritoriale ale acestuia (sectoarele Municipiului București), *definite conform Ordonanței de urgență a Guvernului nr. 57/2019 privind Codul Administrativ, cu modificările și completările ulterioare*

***Reținând faptul că apelul de proiecte va fi deschis în data de 01.04.2022 coroborat cu faptul că principiul de acordare a finanțării este supus regulii primul venit – primul servit, respectiv că data publicării în Monitorul Oficial a Ordinului nr. 441 a fost 25.03.2022, considerăm că sunt întrunite condițiile de maximă urgență în vederea convocării ședinței de consiliu local.***

Arătăm că:

Sunt eligibile clădirile publice din mediul urban, deținute de Autoritățile și instituțiile publice locale - Unități Administrativ-teritoriale (UAT județ, municipiu reședință de județ, municipiu), Municipiul București și subdiviziunile administrativ-teritoriale ale acestuia (sectoarele Municipiului București) și Instituțiile publice și serviciile publice organizate ca instituții publice de interes local sau județean (finanțate din bugetul local), aflate în subordinea unităților administrativ teritoriale;

Obiectivul specific: realizarea de investiții pentru creșterea eficienței energetice a **clădirilor** publice din mediul urban.



Prin intermediul acestei operațiuni vor fi sprijinite activități/acțiuni specifice realizării de investiții pentru creșterea eficienței energetice a clădirilor publice, respectiv:

- 1) Reabilitare termică a elementelor de anvelopă a clădirii
- 2) Reabilitare termică a sistemului de încălzire/a sistemului de furnizare a apei calde de consum
- 3) Instalare/reabilitare/modernizare a sistemelor de climatizare și/sau ventilare mecanică pentru asigurarea calității aerului interior
- 4) Reabilitare/ modernizare a instalațiilor de iluminat în clădiri
- 5) Sisteme de management energetic integrat pentru clădiri, respectiv modernizarea sistemelor tehnice ale clădirilor, inclusiv în vederea pregătirii clădirilor pentru soluții inteligente
- 6) Sisteme inteligente de umbrire pentru sezonul cald
- 7) Sisteme alternative de producere a energiei electrice și/sau termice pentru consum propriu; utilizarea surselor regenerabile de energie
- 8) Echiparea clădirilor cu stații de încărcare pentru mașini electrice, conform prevederilor Legii nr. 372/2005 privind performanța energetică a clădirilor, republicată
- 9) Alte tipuri de lucrări.

Rata de finanțare acordată prin PNRR este de 100% din valoarea cheltuielilor eligibile ale proiectului fără TVA.

În cazul proiectelor depuse în cadrul PNRR, valoarea T.V.A. aferentă cheltuielilor eligibile se va restitui beneficiarului de la bugetul de stat, din bugetul coordonatorului de reforme și/sau investiții pentru Componenta 5 – Valul Renovării - MDLPA, în conformitate cu legislația în vigoare.

În afara valorii eligibile a proiectului, orice altă cheltuială constituie cheltuială neeligibilă și va fi suportată de beneficiar.

#### **1 Valoarea maximă eligibilă a unui proiect**

Valoarea maximă eligibilă a proiectului corespunde unui:

- cost unitar pentru lucrările de renovare moderată de 440 Euro/m<sup>2</sup> (arie desfășurată), fără TVA;
- cost unitar pentru lucrările de renovare aprofundată de 500 Euro/mp (arie desfășurată), fără TVA;
- cost pentru o stație de încărcare rapidă (cu putere peste 22kW) cu câte două puncte de încărcare/stație de 25.000 Euro/stație.

Costul unitar pentru lucrările de renovare include toate costurile eligibile aferente proiectului.

Cursul valutar utilizat este cursul Info euro aferent lunii mai 2021, conform PNRR, Componenta 5 – Valul Renovării, Anexa III- Metodologie costuri: 1 euro=4,9227 lei.

Pentru obiectivul „Renovare energetică Liceul de Informatică Tiberiu Popoviciu, Grădinița cu Program Prelungit Zâna Zorilor Structura 2, Str. Zorilor, Nr. 27” se propune urmatorul pachet de masuri :

Se aplică atât clădirii principale cât și sălii de sport.

### **1) Reabilitare termică a elementelor de anvelopă a clădirii:**

- izolarea termică a fațadei - parte vitrată, prin:
- înlocuirea tâmplăriei exterioare existente, inclusiv a celei aferente accesului în clădire, cu tâmplărie termoizolantă cu performanță ridicată coeficient de transfer maxim  $U = 1 \text{ W/m}^2\text{K}$ , rame din aluminiu, cu bariera termică și pachet de sticlă cu gaz inert, baghetă caldă.
- înlocuirea tâmplăriei interioare (uși de acces și ferestre) către spațiile neîncălzite sau insuficient încălzite.
- izolarea termică a fațadei - parte opacă;
- izolarea la interior a pereților din demisolul încălzit.
- Clădire principala- termoizolarea planșeului peste ultimul nivel în pod cu termosistem din vată minerală de grosime 35 cm și conductivitate termică maximă de 0,04 W/m cu refacerea hidroizolației;
- Sala de sport - termoizolarea planșeului peste ultimul nivel în pod cu termosistem din polistiren extrudat de grosime 35 cm și conductivitate termică maximă de 0,04 W/m cu refacerea hidroizolației;
- izolarea termică la exterior a pereților care formează anvelopa clădirii cu vată minerală de grosime 20 cm. Se va monta fațadă ventilată metalică, alucobond.

### **2) Reabilitare termică a sistemului de încălzire/a sistemului de furnizare a apei calde de consum**

- Înlocuirea surselor termice actuale prin montarea de centrale termice modulare eficiente energetic în condensatie, în scopul creșterii randamentului și al reducerii emisiilor de CO<sub>2</sub>; combustibil gaz metan;
- Înlocuirea instalației actuale de distribuție a agentului termic țevi, conducte s.a.;

- Înlocuirea corpurilor statice actuale cu ventiloconvectoare și montarea de sisteme de echilibrare a rețelei,
- Înlocuirea instalației de producere și distribuție a apei calde de consum, și modernizarea terminalelor din grupurile sanitare cu obiecte și instalații sanitare cu consum redus de apă și implicit de energie.

### **3) Instalare/reabilitare/modernizare a sistemelor de climatizare și/sau ventilare mecanică pentru asigurarea calității aerului interior**

- Se vor monta soluții locale de ventilare mecanică în spațiile ocupate, echipamente care vor asigura recuperarea de căldură din aerul refulat, randament minim de 80% .
- Montarea de pompe de căldură aer-apa pentru asigurarea climatizării în sălile de clasă, în perioada caldă a anului.

### **4) Reabilitare/ modernizare a instalațiilor de iluminat în clădiri**

- Modernizarea instalației de iluminat. Se vor înlocui în întregime circuitele de iluminat existente deteriorate sau subdimensionate (cabluri de alimentare, doze de legatură, tabloteerie, elemente de comandă etc);
- Se vor înlocui corpurile de iluminat clasice fluorescent și incandescent cu corpuri de iluminat cu eficiență energetică ridicată și durată mare de viață, inclusiv tehnologie LED;
- Instalarea de corpuri de iluminat cu senzori de mișcare/prezență, acolo unde acestea se impun pentru economie de energie.

### **5) Sisteme de management energetic integrat pentru clădiri, respectiv modernizarea sistemelor tehnice ale clădirilor, inclusiv în vederea pregătirii clădirilor pentru soluții inteligente**

- Se va monta un sistem de control și monitorizare de tip BEMS (Building Energy management System) cu control asupra circuitelor de iluminat, a echipamentelor HVAC (surse termice, climatizare și a echipamentelor de ventilare) cu montarea unor echipamente inteligente de contorizare, pentru urmărirea și înregistrare consumurilor energetice nivelul sistemelor tehnice ale clădirii;

### **6) Sisteme inteligente de umbrire pentru sezonul cald**

- Se vor monta sisteme de umbrire exterioare pentru tâmplăria de pe laturile sudice și vestice ale clădirii, din jaluzele cu lamele metalice orizontale de lățime 10-20 cm și montarea unor elemente de tâmplărie

#### **7) Sisteme alternative de producere a energiei electrice și/sau termice pentru consum propriu; utilizarea surselor regenerabile de energie**

- Se vor monta Panouri Fotovoltaice pentru producerea de energie electrică în regim de autoproducător, autoconsum.

#### **8) Echiparea clădirilor cu stații de încărcare pentru mașini electrice, conform prevederilor Legii nr. 372/2005 privind performanța energetică a clădirilor, republicată**

- Se vor monta 2 stații de încărcare pentru vehicule electrice, cu două terminale de putere 22 kW fiecare.

#### **9) Alte tipuri de lucrări**

- Refacerea finisajelor interioare;
- Renovarea grupurilor sanitare;
- Înlocuirea instalațiilor sanitare;
- Repararea elementelor de construcție ale fațadei care prezintă potențial pericol de desprindere și/sau afectează funcționalitatea clădirii;
- Repararea sistemului de colectare și evacuare a apelor meteorice;
- Demontarea instalațiilor și a echipamentelor montate aparent pe fațadele/terasa clădirii, precum și remontarea acestora după efectuarea lucrărilor de intervenție.
- Introducerea sistemului de iluminat de siguranță;
- Măsuri PSI, hidranți interiori;
- Modernizarea instalației electrice, se vor înlocui circuitele electrice deteriorate sau subdimensionate și se vor monta tablouri noi de distribuție cu circuite dedicate pe iluminat etc.;
- Soluții antiradon;
- Curți interioare, refacerea aleilor, a trotuarelor și a spațiilor verzi.

La data depunerii proiectului conform ghidului de finanțare este necesar raportul de expertiză tehnică (evaluare calitativă), inclusiv la acțiuni seismice (pentru fiecare componentă – clădire în parte), respectiv raportul de audit energetic, inclusiv fișele de analiză termică și energetică a clădirilor, respectiv certificatul de performanță energetică (pentru fiecare componentă – clădire în parte). Aceste documente sunt obligatorii la data depunerii proiectului, urmând ca, ulterior, după semnarea contractului de finanțare să fie depusă și documentația tehnico-economică.

Totodată, la depunerea cererii de finanțare, conform ghidului solicitantului, este solicitată Hotărârea de aprobare a depunerii proiectului, inclusiv anexa privind descrierea sumară a investiției propuse a fi realizată prin proiect.

În Hotărârea sus-menționată trebuie să fie inclusă valoarea maximă eligibilă a proiectului. De asemenea, se va preciza că solicitantul se angajează să finanțeze toate cheltuielile neeligibile care asigură implementarea proiectului, astfel cum acestea vor rezulta din documentațiile tehnicoeconomice /contractul de lucrări, solicitate în etapa de implementare.

Prin urmare, municipiul Cluj-Napoca a pregătit proiectul „**Renovare energetică Liceul de Informatică Tiberiu Popoviciu, Grădinița cu Program Prelungit Zâna Zorilor Structura 2, Str. Zorilor, Nr. 27**”, care cuprinde un număr de 2 cladiri în vederea depunerii spre finanțare.

*Total suprafață (aria desfășurată construită):* 4180 mp

*Valoarea maximă eligibilă a proiectului = (aria desfășurată x cost unitar pentru lucrări de renovare moderată sau aprofundată, după caz) + (cost stație încărcare rapidă x număr de stații)*

Astfel, valoarea maximă eligibilă a proiectului este de: 1.889.200 euro fara TVA, reprezentând 9.299.964,84 lei fără T.V.A. la cursul Info euro aferent lunii mai 2021, 1 euro=4,9227 lei.

Având în vedere cele expuse mai sus, proiectul de hotărâre îndeplinește condițiile de natură tehnică pentru a fi supus dezbaterii și aprobării plenului Consiliului Local.

#### **Temeiul de drept:**

- Regulamentul (UE) 2021/241 al Parlamentului European și al Consiliului din 12 februarie 2021 de instituire a Mecanismului de redresare și reziliență,
- Decizia de punere în aplicare a Consiliului din 3 noiembrie 2021 de aprobare a evaluării planului de redresare și reziliență al României,
- Ordinul ministrului Dezvoltării, Lucrărilor Publice și Administrației nr 441/2022 pentru aprobarea Ghidului specific privind regulile și condițiile aplicabile finanțării din fondurile europene aferente Planului național de redresare și reziliență în cadrul apelului de proiecte PNRR/2022/C5/2/B.2.1/1, PNRR/2022/C5/B.2.2/1, componenta 5 — Valul renovării, axa 2 — Schema de granturi pentru eficiență energetică și reziliență în clădiri publice, operațiunea B.2: Renovarea energetică moderată sau aprofundată a clădirilor publice.
- O.U.G. nr. 155/2020 privind unele măsuri pentru elaborarea Planului național de redresare și reziliență necesar României pentru accesarea de fonduri externe rambursabile și nerambursabile în cadrul Mecanismului de redresare și reziliență
- O.U.G. nr. 124 din 13 decembrie 2021 privind stabilirea cadrului instituțional și financiar pentru gestionarea fondurilor europene alocate României prin Mecanismul de redresare și reziliență, precum și pentru modificarea și completarea Ordonanței de urgență a Guvernului nr. 155/2020 privind unele măsuri pentru elaborarea Planului național de redresare și reziliență

necesar României pentru accesarea de fonduri externe rambursabile și nerambursabile în cadrul Mecanismului de redresare și reziliență

- Hotărârea Guvernului nr. 209/2022 pentru aprobarea Normelor metodologice de aplicare a prevederilor Ordonanței de urgență a Guvernului nr. 124/2021 privind stabilirea cadrului instituțional și financiar pentru gestionarea fondurilor europene alocate României prin Mecanismul de redresare și reziliență, precum și pentru modificarea și completarea Ordonanței de urgență a Guvernului nr. 155/2020 privind unele măsuri pentru elaborarea Planului național de redresare și reziliență necesar României pentru accesarea de fonduri externe rambursabile și nerambursabile în cadrul Mecanismului de redresare și reziliență
- Art. 129 alin. 2 lit. b) din Ordonanța de Urgență nr. 57/2019 privind Codul administrativ, cu modificările și completările ulterioare, potrivit căruia: (2) Consiliul local exercită următoarele categorii de atribuții: b) atribuții privind dezvoltarea economico-socială și de mediu a comunei, orașului sau municipiului, ;

Din punct de vedere juridic, raportat la dispozițiile/actele menționate anterior, proiectul de hotărâre îndeplinește condițiile legale pentru a fi supus dezbaterii și aprobării plenului Consiliului Local.

Din punct de vedere economic, raportat la prevederile art. 5 alin 3 și 4 din Legea nr. 273/2006 privind finanțele publice locale, cu modificările și completările ulterioare, proiectul de hotărâre îndeplinește condițiile de natură economică pentru a fi supus dezbaterii și aprobării plenului Consiliului local.

Având în vedere prevederile legale expuse în prezentul raport, apreciem că proiectul de hotărâre privind aprobarea depunerii proiectului „Renovare energetică Liceul de Informatică Tiberiu Popoviciu, Grădinița cu Program Prelungit Zâna Zorilor Structura 2, Str. Zorilor, Nr. 27”, poate fi supus dezbaterii și aprobării plenului Consiliului Local.

Director Direcția Generală Comunicare, dezvoltare  
locală și management proiecte  
Ovidiu Cîmpean

Director executiv  
Direcția Tehnică  
Virgil Poruțiu

Director executiv Direcția Economică  
Olimpia Moigrădan

Director executiv Direcția Juridică  
Alina Rus

Serviciul Strategie și dezvoltare locală, management proiecte,  
Șef serviciu  
Bogdan Revesz

Șef birou Eficienta Energetica  
Daniel Dranca

Consilier  
Mirela Bernadean

28.03.2022



Oficiul de Cadastru și Publicitate Imobiliară CLUJ  
Biroul de Cadastru și Publicitate Imobiliară Cluj-Napoca

### EXTRAS DE CARTE FUNCİARĂ PENTRU INFORMARE

Carte Funciară Nr. 341299 Cluj-Napoca

Nr. cerere	47080
Ziua	02
Luna	03
Anul	2022

Cod verificare  
10013663886



#### A. Partea I. Descrierea imobilului

TEREN Intravilan

Adresa: Loc. Cluj-Napoca, Str Zorilor, Nr. 27, Jud. Cluj

Nr. Crt	Nr. cadastral Nr. topografic	Suprafața* (mp)	Observații / Referințe
A1	341299	7.040	Teren neimprejmuț;

#### Construcții

Crt	Nr cadastral Nr. topografic	Adresa	Observații / Referințe
A1.1	341299-C1	Loc. Cluj-Napoca, Str Zorilor, Nr. 27, Jud. Cluj	Nr. niveluri:6; S. construita la sol:730 mp; UNITATE DE INVATAMANT cu regim de inaltime D+P+3E+M, mansardata intre anii 2007-2008, cu o suprafata construita desfasurata de 3380 mp
A1.2	341299-C2	Loc. Cluj-Napoca, Str Zorilor, Nr. 27, Jud. Cluj	Nr. niveluri:2; S. construita la sol:650 mp; SALA DE SPORT cu regim maxim de inaltime P+E, edificata in anul 1991, cu o suprafata construita desfasurata de 800 mp

#### B. Partea II. Proprietari și acte

Înscrieri privitoare la dreptul de proprietate și alte drepturi reale		Referințe
<b>214165 / 15/10/2020</b>		
Act Normativ nr. 193, din 09/02/2006 emis de GUVERNUL ROMANIEI; Act Administrativ nr. 444166/45/455, din 15/09/2020 emis de PRIMARIA MUNICIPIULUI CLUJ-NAPOCA; Act Administrativ nr. 657, din 10/09/2020 emis de CONSILIUL LOCAL AL MUNICIPIULUI CLUJ NAPOCA; Inscris Sub Semnatura Privata nr. DOCUMENTATIE, din 14/10/2020 emis de PFA VOICULESCU FLORICA; Inscris Sub Semnatura Privata nr. PAD, din 14/10/2020 emis de PFA VOICULESCU FLORICA; Act Administrativ nr. 360, din 05/06/2020 emis de PRIMARIA MUNICIPIULUI CLUJ-NAPOCA; Act Administrativ nr. 461985, din 24/09/2020 emis de DIRECTIA DE IMPOZITE SI TAXE LOCALE MUNICIPIUL CLUJ-NAPOCA; Inscris Sub Semnatura Privata nr. MASURATORI, din 14/10/2020 emis de PFA VOICULESCU FLORICA;		
B1	Intabulare, drept de PROPRIETATE, dobandit prin Lege, cota actuala 1/1	A1, A1.1, A1.2
1) MUNICIPIUL CLUJ-NAPOCA, CIF:4305857, domeniul public		

#### C. Partea III. SARCINI .

Inscrieri privind dezmembrămintele dreptului de proprietate, drepturi reale de garanție și sarcini	Referințe
NU SUNT	

**Anexa Nr. 1 La Partea I**

**Teren**

Nr cadastral	Suprafața (mp)*	Observații / Referințe
341299	7.040	

\* Suprafața este determinată în planul de proiecție Stereo 70.

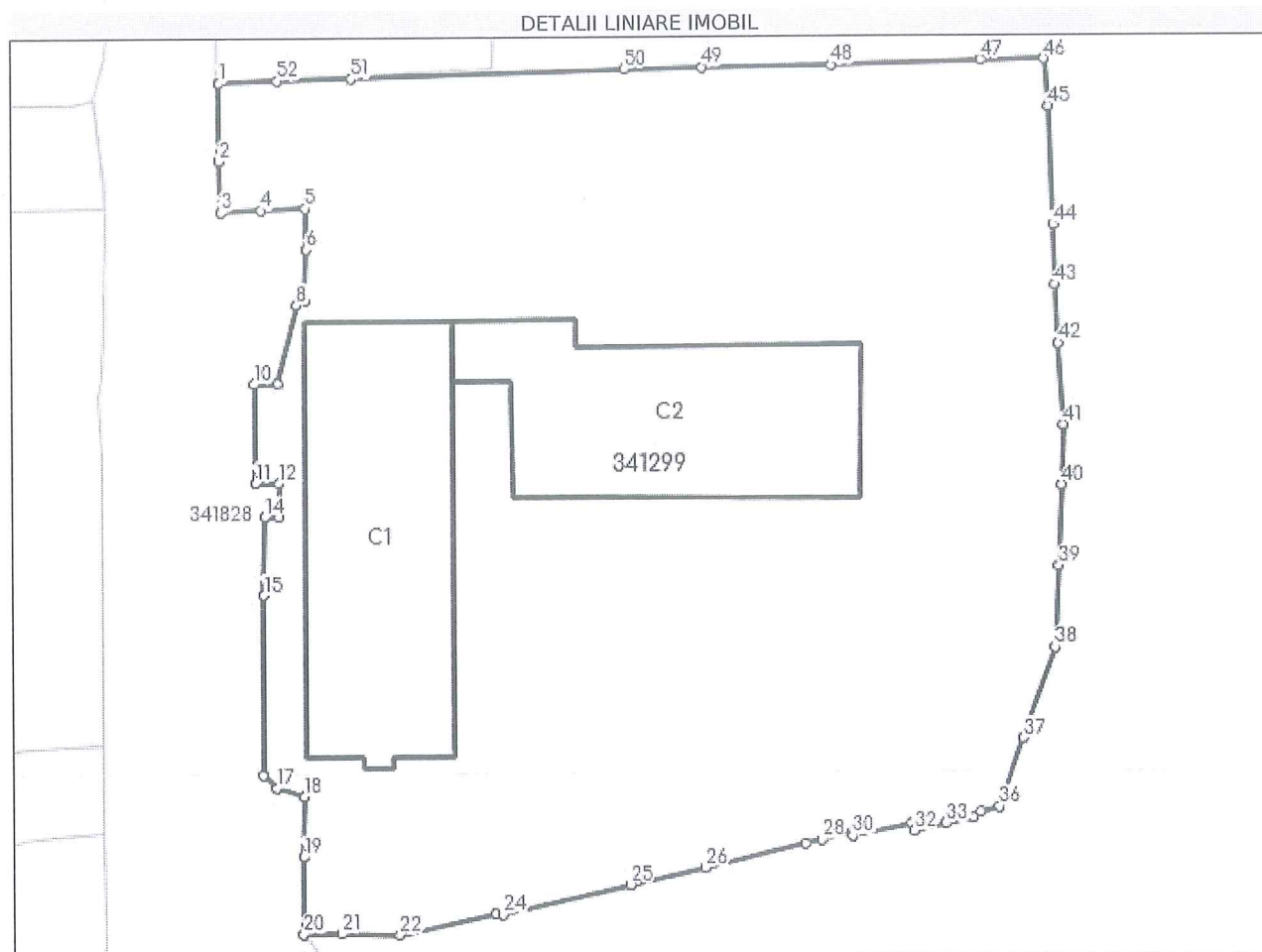

**Date referitoare la teren**

Nr Crt	Categorie folosință	Intra vilan	Suprafața (mp)	Tarla	Parcelă	Nr. topo	Observații / Referințe
1	curți constructii	DA	7.040	-	-	-	

**Date referitoare la construcții**

Crt	Număr	Destinație construcție	Supraf. (mp)	Situație juridică	Observații / Referințe
A1.1	341299-C1	construcții administrative și social culturale	730	Cu acte	S. construita la sol:730 mp; UNITATE DE INVATAMANT cu regim de inaltime D+P+3E+M, mansardata între anii 2007-2008, cu o suprafața construită desfășurată de 3380 mp
A1.2	341299-C2	construcții administrative și social culturale	650	Cu acte	S. construita la sol:650 mp; SALA DE SPORT cu regim maxim de inaltime P+E, edificată în anul 1991, cu o suprafața construită desfășurată de 800 mp

**Lungime Segmente**

1) Valorile lungimilor segmentelor sunt obținute din proiecție în plan.

Punct început	Punct sfârșit	Lungime segment	Punct început	Punct sfârșit	Lungime segment	Punct început	Punct sfârșit	Lungime segment
---------------	---------------	-----------------	---------------	---------------	-----------------	---------------	---------------	-----------------



Punct început	Punct sfârșit	Lungime segment	Punct început	Punct sfârșit	Lungime segment	Punct început	Punct sfârșit	Lungime segment
1	2	8.181	2	3	5.388	3	4	4.287
4	5	4.698	5	6	4.281	6	7	5.478
7	8	0.997	8	9	8.517	9	10	2.401
10	11	10.406	11	12	2.442	12	13	3.517
13	14	1.479	14	15	8.188	15	16	18.922
16	17	1.925	17	18	3.151	18	19	6.314
19	20	8.104	20	21	4.183	21	22	6.193
22	23	10.399	23	24	0.746	24	25	13.891
25	26	8.249	26	27	10.717	27	28	1.842
28	29	3.278	29	30	0.387	30	31	6.458
31	32	0.788	32	33	3.455	33	34	3.096
34	35	1.005	35	36	2.027	36	37	7.657
37	38	10.095	38	39	8.581	39	40	8.504
40	41	6.301	41	42	8.541	42	43	6.173
43	44	6.308	44	45	12.433	45	46	5.015
46	47	6.752	47	48	16.018	48	49	13.622
49	50	8.316	50	51	29.017	51	52	8.103
52	1	6.179						

\*\* Lungimile segmentelor sunt determinate în planul de proiecție Stereo 70 și sunt rotunjite la 1 milimetru.

\*\*\* Distanța dintre puncte este formată din segmente cumulate ce sunt mai mici decât valoarea 1 milimetru.

Extrasul de carte funciară generat prin sistemul informatic integrat al ANCPPI conține informațiile din cartea funciară active la data generării. Acesta este valabil în condițiile prevăzute de art. 7 din Legea nr. 455/2001, coroborat cu art. 3 din O.U.G. nr. 41/2016, exclusiv în mediul electronic, pentru activități și procese administrative prevăzute de legislația în vigoare. Valabilitatea poate fi extinsă și în forma fizică a documentului, fără semnătură olografă, cu acceptul expres sau procedural al instituției publice ori entității care a solicitat prezentarea acestui extras.

Verificarea corectitudinii și realității informațiilor conținute de document se poate face la adresa [www.ancpi.ro/verificare](http://www.ancpi.ro/verificare), folosind codul de verificare online disponibil în anet. Codul de verificare este valabil 30 de zile calendaristice de la momentul generării documentului.

**Data și ora generării,**

02/03/2022, 11:24