

1-25 pag.

48 m / 18.01.2023

HOTĂRÂRE

privind modificarea și completarea Hotărârii nr. 111/2022 (aprobarea depunerii proiectului „Renovare energetică Colegiul Național Pedagogic Gheorghe Lazar, Str. Alexandru Vaida Voevod nr. 55”, în cadrul apelurilor de proiecte cu titlul P.N.R.R./2022/C5/2/B.2.1/1, P.N.R.R./2022/C5/2/B.2.2/1, Componenta C5 – Valul Renovării, Axa 2 - Schema de granturi pentru eficiență energetică și reziliență în clădiri publice, Operațiunea B.2: Renovarea energetică moderată sau aprofundată a clădirilor publice din Planul Național de Redresare și Reziliență [P.N.R.R.]

Consiliul local al municipiului Cluj-Napoca întrunit în ședință ordinară,

Examinând proiectul de hotărâre privind modificarea și completarea Hotărârii nr. 111/2022 (aprobarea depunerii proiectului „Renovare energetică Colegiul Național Pedagogic Gheorghe Lazar, Str. Alexandru Vaida Voevod nr. 55”, în cadrul apelurilor de proiecte cu titlul P.N.R.R./2022/C5/2/B.2.1/1, P.N.R.R./2022/C5/2/B.2.2/1, Componenta C5 – Valul Renovării, Axa 2 - Schema de granturi pentru eficiență energetică și reziliență în clădiri publice, Operațiunea B.2: Renovarea energetică moderată sau aprofundată a clădirilor publice din Planul Național de Redresare și Reziliență [P.N.R.R.] - proiect din inițiativa primarului;

Reținând Referatul de aprobare nr. 40336/1/18.01.2023 al primarului municipiului Cluj-Napoca, în calitate de inițiator;

Analizând Raportul de specialitate nr. 40399 din 18.01.2023 al Direcției Generale Comunicare, dezvoltare locală și management proiecte - Serviciul Strategie și dezvoltare locală, management proiecte, al Direcției Tehnice, al Direcției Juridice și al Direcției Economice, prin care se propune modificarea și completarea Hotărârii nr. 111/2022 (aprobarea depunerii proiectului „Renovare energetică Colegiul Național Pedagogic Gheorghe Lazar, Str. Alexandru Vaida Voevod nr. 55”, în cadrul apelurilor de proiecte cu titlul P.N.R.R./2022/C5/2/B.2.1/1, P.N.R.R./2022/C5/2/B.2.2/1, Componenta C5 – Valul Renovării, Axa 2 - Schema de granturi pentru eficiență energetică și reziliență în clădiri publice, Operațiunea B.2: Renovarea energetică moderată sau aprofundată a clădirilor publice din Planul Național de Redresare și Reziliență [P.N.R.R.]

Reținând prevederile Regulamentului (UE) 2021/241 al Parlamentului European și al Consiliului din 12 februarie 2021, de instituire a Mecanismului de redresare și reziliență și ale Deciziei de punere în aplicare a Consiliului din 3 noiembrie 2021, de aprobare a evaluării planului de redresare și reziliență al României;

Ținând cont de prevederile Legii nr. 231/2021 privind aprobarea Ordonanței de Urgență a Guvernului nr. 24/2021 pentru modificarea și completarea Ordonanței de Urgență a Guvernului nr. 155/2020 privind unele măsuri pentru elaborarea Planului național de relansare și reziliență, necesar României pentru accesarea de fonduri externe rambursabile și nerambursabile în cadrul Mecanismului de redresare și reziliență, respectiv a prevederilor O.U.G. nr. 124 din 13 decembrie 2021 privind stabilirea cadrului instituțional și financiar pentru gestionarea fondurilor europene alocate României prin Mecanismul de redresare și reziliență, precum și pentru modificarea și completarea Ordonanței de Urgență a Guvernului nr. 155/2020 privind unele măsuri pentru elaborarea Planului național de redresare și reziliență necesar României pentru accesarea de fonduri externe rambursabile și nerambursabile în cadrul Mecanismului de redresare și reziliență, ale Ordinului Ministrului Dezvoltării, Lucrărilor Publice și Administrației nr. 441/2022 pentru aprobarea Ghidului specific privind regulile și condițiile aplicabile finanțării din fondurile europene aferente Planului național de redresare și reziliență în cadrul apelului de proiecte P.N.R.R./2022/C5/2/B.2.1/1,

P.N.R.R./2022/C5/B.2.2/1, componenta 5 — Valul renovării, Axa 2 — Schema de granturi pentru eficiență energetică și reziliență în clădiri publice, operațiunea B.2: Renovarea energetică moderată sau aprofundată a clădirilor publice;

Potrivit prevederilor art. 44 alin. 1 din Legea nr. 273/2006 privind finanțele publice locale, cu modificările și completările ulterioare și ale art. 129 alin. 2 lit. b), coroborat cu alin. 4 lit. d), din O.U.G. nr. 57/2019 privind Codul administrativ, cu modificările și completările ulterioare;

Având în vedere solicitările de clarificări din partea evaluatorului proiectului, înregistrate sub nr. 38609/17.01.2023;

Văzând avizul comisiei de specialitate;

Potrivit dispozițiilor art. 129, 133 alin. 1, 139 și 196 din Ordonanța de Urgență nr. 57/2019 privind Codul administrativ, cu modificările și completările ulterioare,

HOTĂRĂȘTE :

Art. I. (1) Se aprobă modificarea și completarea Anexei la Hotărârea nr. 111/2022, în sensul indicării în concret a soluției conforme operațiunii, a precizării indicatorilor apelului de proiecte, conform raportului de audit energetic, corelării valorii maxime eligibile.

(2) Anexa la Hotărârea nr. 111/2022, revizuită în conformitate cu alineatul precedent, este anexă la prezenta hotărâre și face parte integrantă din aceasta.

Art. II Se aprobă modificarea Art. 2. din Hotărârea nr. 111/2022 în sensul majorării valorii maxime eligibile de la suma de 3.384.895,60 euro (fără T.V.A), reprezentând 16.662.825,57 lei fără T.V.A., la suma de 3.409.895,60 euro (fără T.V.A) reprezentând 16.785.893,07 lei fără T.V.A. la cursul Info euro aferent lunii mai 2021, conform P.N.R.R., Componenta 5 – Valul Renovării, Anexa III – Metodologie costuri: 1 euro=4,9227 lei.

Art. III. Celelalte prevederi ale Hotărârii nr. 111/2022 rămân neschimbate.

Art. IV. Cu îndeplinirea prevederilor hotărârii se încredințează Serviciul Strategie și dezvoltare locală, management proiecte, Direcția Tehnică și Direcția Economică.

Președinte de ședință,
Ec. Dan Ștefan Tarcea

Contrasemnează:
Secretarul general al municipiului,
Jr. Aurora Roșca

Descriere sumară a investiției

**Renovare energetică Colegiul Național Pedagogic „Gheorghe Lazăr” Str.
Alexandru Vaida Voevod, nr. 55**

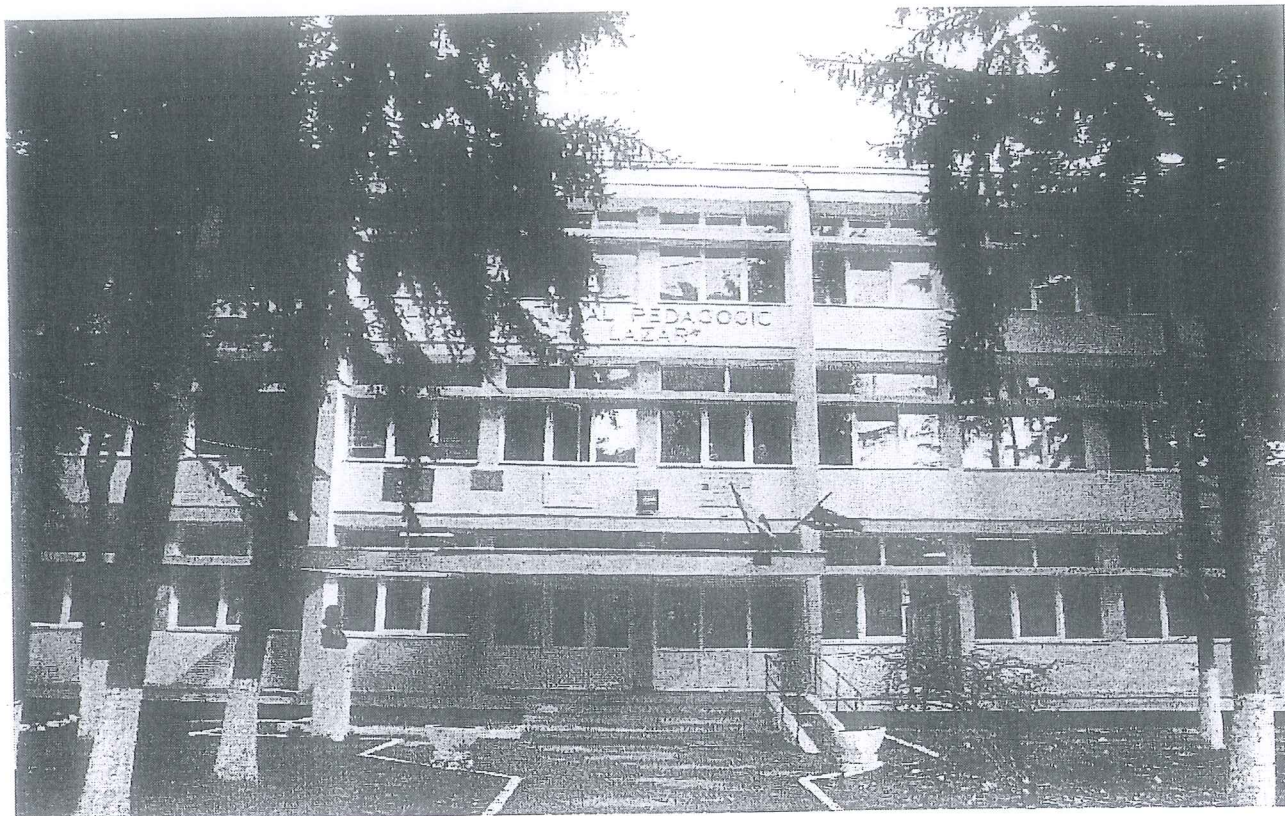

I. Informații generale

DENUMIREA OBIECTIVULUI DE INVESTIȚII

**Renovare energetică Colegiul Național Pedagogic „Gheorghe Lazăr” // Str. Alexandru Vaida Voevod, nr.
55, Mun. Cluj-Napoca, jud. CLUJ**

BENEFICIARUL INVESTIȚIEI

Municipiul Cluj-Napoca // Str. Moșilor, nr.3, Mun. Cluj-Napoca, jud. CLUJ

ELABORATORUL DOCUMENTAȚIEI

TEGRA PLUS S.R.L. // Stolna 96, com. Șavadisla, CLUJ

arh. Petru SIMIANU // ing. Bogdan RENTEA - AEI er

II. Situație existentă

Clădirile studiate sunt amplasate în intravilanul localității Cluj-Napoca, str. Alexandru Vaida Voievod, județul Cluj.

În cadrul Colegiului Național Pedagogic „Gheorghe Lazăr” s-au analizat 4 corpuri de clădire: corpul C1- școala, corpul C2 – cantina, corpul C3 – sala de sport, corpul C4 – spalatorie și centrala termică și corp camin.

Corpul C1 – școala, are un regim de înălțime Spațial+P+2E. Structura de rezistență a clădirii este alcătuită din fundații continue, structură realizată din cadre de beton armat cu planșee de beton armat și acoperiș de tip terasă cu izolații. Clădirea are pereții exteriori de 30 cm grosime și nu a fost reabilitată termic. Tâmplăria este din PVC cu geam termoizolant. Finisajele exterioare prezintă deteriorări. Sursa termică a clădirii este centrala termică a complexului care se afla în corpul C4 din incinta colegiului. Clădirea nu are ventilație mecanică.

Corpul C2 – cantina, are un regim de înălțime P+E. Structura de rezistență este alcătuită din fundații izolate din beton armat sub stâlpi și continue sub pereți, structură realizată cu stâlpi de beton armat, de tip ciupercă și local cadre de beton armat cu planșee de beton armat și acoperiș de tip terasă cu izolații. Clădirea are pereții exteriori de 30 cm grosime și nu a fost reabilitată termic. Tâmplăria este din PVC cu geam termoizolant. Finisajele exterioare prezintă deteriorări. Sursa termică a clădirii este centrala termică a complexului care se afla în corpul C4 din incinta colegiului. Clădirea nu are ventilație mecanică. De asemenea, aceasta are sistem de panouri fotovoltaice pe acoperiș.

Corpul C3 – sala de sport, are un regim de înălțime P. Structura de rezistență este alcătuită din fundații izolate din beton sub stâlpi și continue sub pereți, structură realizată din cadre de beton armat și acoperiș terasă cu izolații. Clădirea are pereții exteriori de 30 cm grosime și nu a fost reabilitată termic. Tâmplăria este din PVC cu geam termoizolant. Finisajele exterioare prezintă deteriorări. Sursa termică a clădirii este centrala termică a complexului care se afla în corpul C4 din incinta colegiului. Clădirea nu are ventilație mecanică.

Corpul C4 – spalatorie și centrală termică, are un regim de înălțime P. Structura de rezistență este alcătuită din fundații continue, structură realizată din zidărie de cărămidă întărită cu sămburi, stâlpi, centuri și grinzi de beton armat, planșeu de beton armat și acoperiș de tip terasă cu izolații. Clădirea are pereții exteriori de 30 cm grosime și nu a fost reabilitată termic. Tâmplăria este din PVC cu geam termoizolant și tamplarie metalică cu sticla normală la încăperea centralei termice. Finisajele exterioare prezintă deteriorări. În acest corp de clădire se află centrala termică care asigură sursa termică a întregului complex din cadrul colegiului.

III. Pachet de măsuri - Soluție conformă operațiunii

1) Reabilitare termică a elementelor de envelopă ale clădirii:

- izolarea termică a fațadei - parte vitrată, prin:

Înlocuirea tamplăriei exterioare existente, inclusiv a celei aferente accesului în clădire, cu tamplarie termoizolantă cu performanță ridicată coeficient de transfer maxim $U = 1 \text{ W/m}^2\text{K}$, rame din aluminiu, cu bariera termică și pachet de sticlă cu gaz inert, bagheta caldă

Înlocuirea tâmplăriei interioare (uși de acces și ferestre) către spațiile neîncălzite sau insuficient încălzite

- izolarea termică a fațadei - parte opacă (inclusiv termo-hidroizolarea terasei):

termoizolarea planșeului peste ultimul nivel cu sisteme termoizolante din vată minerală de grosime 35 cm și conductivitate termică maximă de $0,04 \text{ W/m}$

reabilitarea șarpantei, precum și repararea șarpantei în cazul podurilor neîncălzite

Înlocuirea învelitorii cu o soluție alternativă, în măsura în care este justificată printr-o performanță termică superioară

- închiderea balcoanelor și/sau a logiilor cu tâmplărie termoizolantă, inclusiv izolarea termică a parapetilor
- izolarea termică a planșeului peste subsol neîncălzit, a pereților subsolului încălzit
- izolarea termică a pereților care formează anvelopa clădirii ce delimitează spațiul încălzit de alte spații comune neîncălzite

2) Reabilitare termică a sistemului de încălzire/a sistemului de furnizare a apei calde de consum

- Înlocuirea surselor termice actuale prin montarea de centrale termice modulare eficiente energetic în condensatie, în scopul creșterii randamentului și al reducerii emisiilor de CO₂ și combustibil gaz metan (lucrare neeligibilă - se va deconta conform art. 3 din Hotărârea de Consiliul Local)
- Înlocuirea instalației actuale de distribuție a agentului termic, tevi, conducte
- Înlocuirea corpurilor de încălzire actuale cu ventiloconvectoare și montarea de sisteme de echilibrare a rețelei
- Înlocuirea instalației de producere și distribuție a apei calde de consum, și modernizarea terminalelor din grupurile sanitare cu obiecte și instalații sanitare cu consum redus de apă și implicit de energie

3) Instalare/reabilitare/modernizare a sistemelor de climatizare și/sau ventilare mecanică pentru asigurarea calității aerului interior

- Se vor monta soluții locale de ventilare mecanică în spațiile ocupate, echipamente care vor asigura recuperarea de căldură din aerul refulat, minim 70% eficiență
- Montarea de pompe de căldură aer-apă pentru asigurarea climatizării în perioada caldă a anului

4) Reabilitare/modernizare a instalațiilor de iluminat în clădiri

- Modernizarea instalației de iluminat. Se vor înlocui în întregime circuitele de iluminat existente deteriorate sau subdimensionate (cabluri de alimentare, doze de legătură, tabloteerie, elemente de comandă etc.)
- Se vor înlocui corpurile de iluminat clasice fluorescente și incandescente cu corpuri de iluminat cu eficiență energetică ridicată și durată mare de viață, inclusiv tehnologie LED
- Se va prevedea instalarea de corpuri de iluminat cu senzori de mișcare și prezență, acolo unde acestea se impun pentru economie de energie.

5) Sisteme de management energetic integrat pentru clădiri, respectiv modernizarea sistemelor tehnice ale clădirilor, inclusiv în vederea pregătirii clădirilor pentru soluții inteligente

- Se va monta un sistem de control și monitorizare de tip BEMS (Building Energy management System) cu control asupra circuitelor de iluminat, a echipamentelor HVAC (surse termice și climatizare și a echipamentelor de ventilare) cu montarea unor echipamente inteligente de control, pentru urmărirea și înregistrarea consumurilor energetice la nivelul sistemelor tehnice ale clădirii

6) Sisteme inteligente de umbrire pentru sezonul cald

- Se vor monta sisteme de umbrire exterioare pentru tamplaria de pe laturile sudice si vestice ale clădirii din jaluzele cu lamele metalice orizontale de latime 10-20 cm montarea unor elemente de tamplarie

7) Sisteme alternative de producere a energiei electrice și/sau termice pentru consum propriu; utilizarea surselor regenerabile de energie

- Se vor monta Panouri Fotovoltaice pentru producerea de energie electrica în regim de autoproducator, autoconsum precum si instalatii cu captatoare solare termice pentru producerea de apa calda menajera cu montarea de boiler bivalent astfel încat sa se poata conecta cu centrala termica pe gaz metan

8) Echiparea clădirilor cu stații de încărcare pentru mașini electrice, conform prevederilor Legii nr. 372/2005 privind performanța energetică a clădirilor, republicată

- Se va monta 3 statii de încărcare pentru vehicule electrice, cu doua terminale de putere 22 kW fiecare

9) Alte tipuri de lucrări

- refacerea finisajelor interioare

- renovarea grupurilor sanitare

- înlocuirea instalatiilor sanitare

- repararea elementelor de constructie ale fatadei care prezinta potential pericol de desprindere si afecteaza functionalitatea cladirii

- repararea sistemului de colectare si evacuare a apelor meteorice la nivelul învelitoarei tip sarpanta

- demontarea instalatiilor si a echipamentelor montate aparent pe fatadele si terasa cladirii, precum si remontarea acestora dupa efectuarea lucrarilor de interventie

- introducerea sistemului de iluminat de siguranta

- masuri PSI, hidranti interiori

• modernizarea instalatiei electrice, se vor înlocui circuitele electrice deteriorate sau subdimensionate si se vor monta tablouri noi de distributie cu circuite dedicate pentru iluminat etc.

• solutii antiradon, curti interioare, refacerea aleilor, a trotuarelor si a spatiilor verzi

10) Rezultate preconizate

Prin implementarea proiectului se preconizeaza:

- reducerea consumului anual specific de energie finală pentru încălzire de cel puțin 50% față de consumul anual specific de energie pentru încălzire înainte de renovarea fiecărei clădiri

- reducerea consumului de energie primară și a emisiilor de CO₂, situată în intervalul 30% - 60% în comparație cu starea de pre-renovare

IV. Buget

TABEL CENTRALIZATOR CU INDICATORII ENERGETICI - corp C1 Scoala

Consumul anual specific de energie finală pentru încălzire la începutul implementării proiectului (kWh/mp an)*	246,55
Consumul anual specific de energie finală pentru încălzire la sfârșitul implementării proiectului (kWh/mp an)	71,72
Consumul de energie primară totală la începutul implementării proiectului (kWh/mp an)*	318,54
Consumul de energie primară totală la sfârșitul implementării proiectului (kWh/mp an)	109,85
Consumul de energie primară totală utilizând surse regenerabile la începutul implementării proiectului (kWh/mp an)*	0,00
Consumul de energie primară totală utilizând surse regenerabile la sfârșitul implementării proiectului (kWh/mp an)	27,58
Consumul de energie primară totală utilizând surse convenționale la începutul implementării proiectului (kWh/m ² an)*	318,54
Consumul de energie primară totală utilizând surse convenționale la sfârșitul implementării proiectului (kWh/m ² an)	82,27
Nivel anual estimat al gazelor cu efect de seră la începutul implementării proiectului (echivalent kgCO ₂ /mp an)*	69,33
Nivel anual estimat al gazelor cu efect de seră la sfârșitul implementării proiectului (echivalent kgCO ₂ /mp an)	16,20

CONSUM ANUAL SPECIFIC ENERGIE INCALZIRE		ENERGIE PRIMARA		EMISII CO2	
<i>INCEPUT</i>	<i>FINAL</i>	<i>INCEPUT</i>	<i>FINAL</i>	<i>INCEPUT</i>	<i>FINAL</i>
246,55	71,72	318,54	109,85	69,33	16,20
REDUCERE	70,91%	REDUCERE	65,52%	REDUCERE	76,63%

TABEL CENTRALIZATOR CU INDICATORII ENERGETICI corp C2 Cantina

Consumul anual specific de energie finală pentru încălzire la începutul implementării proiectului (kWh/mp an)*	271,77
Consumul anual specific de energie finală pentru încălzire la sfârșitul implementării proiectului (kWh/mp an)	101,49
Consumul de energie primară totală la începutul implementării proiectului (kWh/mp an)*	320,59
Consumul de energie primară totală la sfârșitul implementării proiectului (kWh/mp an)	138,10
Consumul de energie primară totală utilizând surse regenerabile la începutul implementării proiectului (kWh/mp an)*	0,00
Consumul de energie primară totală utilizând surse regenerabile la sfârșitul implementării proiectului (kWh/mp an)	48,13
Consumul de energie primară totală utilizând surse convenționale la începutul implementării proiectului (kWh/m ² an)*	320,59
Consumul de energie primară totală utilizând surse convenționale la sfârșitul implementării proiectului (kWh/m ² an)	89,98
Nivel anual estimat al gazelor cu efect de seră la începutul implementării proiectului (echivalent kgCO ₂ /mp an)*	69,75
Nivel anual estimat al gazelor cu efect de seră la sfârșitul implementării proiectului (echivalent kgCO ₂ /mp an)	18,30

CONSUM ANUAL SPECIFIC ENERGIE INCALZIRE		ENERGIE PRIMARA		EMISII CO2	
<i>INCEPUT</i>	<i>FINAL</i>	<i>INCEPUT</i>	<i>FINAL</i>	<i>INCEPUT</i>	<i>FINAL</i>
271,77	101,49	320,59	138,10	69,75	18,30
REDUCERE	62,66%	REDUCERE	56,92%	REDUCERE	73,77%

TABEL CENTRALIZATOR CU INDICATORII ENERGETICI corp C3 sala de sport

Consumul anual specific de energie finală pentru încălzire la începutul implementării proiectului (kWh/mp an)*	203,22
Consumul anual specific de energie finală pentru încălzire la sfârșitul implementării proiectului (kWh/mp an)	49,46
Consumul de energie primară totală la începutul implementării proiectului (kWh/mp an)*	304,50
Consumul de energie primară totală la sfârșitul implementării proiectului (kWh/mp an)	123,28
Consumul de energie primară totală utilizând surse regenerabile la începutul implementării proiectului (kWh/mp an)*	12,87
Consumul de energie primară totală utilizând surse regenerabile la sfârșitul implementării proiectului (kWh/mp an)	37,80
Consumul de energie primară totală utilizând surse convenționale la începutul implementării proiectului (kWh/m ² an)*	291,64
Consumul de energie primară totală utilizând surse convenționale la sfârșitul implementării proiectului (kWh/m ² an)	85,48
Nivel anual estimat al gazelor cu efect de seră la începutul implementării proiectului (echivalent kgCO ₂ /mp an)*	62,61
Nivel anual estimat al gazelor cu efect de seră la sfârșitul implementării proiectului (echivalent kgCO ₂ /mp an)	16,21

CONSUM ANUAL SPECIFIC ENERGIE INCALZIRE		ENERGIE PRIMARA		EMISII CO2	
INCEPUT	FINAL	INCEPUT	FINAL	INCEPUT	FINAL
203,22	49,46	291,64	123,28	62,61	16,21
REDUCERE	75,66%	REDUCERE	57,73 %	REDUCERE	74,11%

TABEL CENTRALIZATOR CU INDICATORII ENERGETICI corp C4 spalatorie

Consumul anual specific de energie finală pentru încălzire la începutul implementării proiectului (kWh/mp an)*	265,69
Consumul anual specific de energie finală pentru încălzire la sfârșitul implementării proiectului (kWh/mp an)	113,32
Consumul de energie primară totală la începutul implementării proiectului (kWh/mp an)*	329,88
Consumul de energie primară totală la sfârșitul implementării proiectului (kWh/mp an)	161,47
Consumul de energie primară totală utilizând surse regenerabile la începutul implementării proiectului (kWh/mp an)*	0,00
Consumul de energie primară totală utilizând surse regenerabile la sfârșitul implementării proiectului (kWh/mp an)	49,99
Consumul de energie primară totală utilizând surse convenționale la începutul implementării proiectului (kWh/m2 an)*	329,88
Consumul de energie primară totală utilizând surse convenționale la sfârșitul implementării proiectului (kWh/m2 an)	111,48
Nivel anual estimat al gazelor cu efect de seră la începutul implementării proiectului (echivalent kgCO2/mp an)*	71,66
Nivel anual estimat al gazelor cu efect de seră la sfârșitul implementării proiectului (echivalent kgCO2/mp an)	22,36

CONSUM ANUAL SPECIFIC ENERGIE INCALZIRE		ENERGIE PRIMARA		EMISII CO2	
<i>INCEPUT</i>	<i>FINAL</i>	<i>INCEPUT</i>	<i>FINAL</i>	<i>INCEPUT</i>	<i>FINAL</i>
265,69	113,32	329,88	161,47	71,66	22,36
REDUCERE	57,35%	REDUCERE	51,05%	REDUCERE	68,79%

Buget total eligibil: (renovare si stații)

Renovare energetică (euro fără TVA)	Statii incarcare (euro fără TVA)	Total obiectiv (euro fără TVA)	Total Obiectiv (lei fără TVA)
3.309.895,60 EUR	100.000,00 EUR	3.409.895,60 EUR	16.785.893,07 lei

din care reabilitare energetică pe componente

Componenta	Euro fără TVA	Lei fără TVA
Componenta C1- scoala	2.266.818 EUR	11.158.866,94 lei
Componenta C2 - cantina	594.273 EUR	2.925.426,71 lei
Componenta C3 - sala sport	253.251 EUR	1.246.677,71 lei
Componenta C4 - CT + spalatorie	195.554 EUR	962.651,71 lei

statii încărcare

Stații (buc)	Euro fără TVA	Lei fără TVA
4	100.000,00 EUR	492.270,00 lei

Cursul valutar utilizat este cursul Inforeuro aferent lunii mai 2021- conform PNRR Componenta 5 – 4.9227 lei / euro

ing. Bogdan RENTEA – AEI_{CI}

Arh. Petru SIMIANU

Director executiv
Virgil Poruțiu

Inspector
Horațiu Pop

Anexa la H.C.L. _____ contine 9 pagini

pagina 9

pagina 5

REFERAT DE APROBARE

privind modificarea și completarea Hotărârii nr. 111/2022 (aprobarea depunerii proiectului Renovare energetica Colegiul National Pedagogic Gheorghe Lazar, Str. Alexandru Vaida Voevod nr. 55, în cadrul apelurilor de proiecte cu titlul P.N.R.R./2022/C5/2/B.2.1/1, P.N.R.R./2022/C5/2/B.2.2/1, Componenta C5 – Valul Renovării, Axa 2 - Schema de granturi pentru eficiență energetică și reziliență în clădiri publice, Operațiunea B.2: Renovarea energetică moderată sau aprofundată a clădirilor publice din Planul Național de Redresare și Reziliență (P.N.R.R.))

În data de 04.02.2022 Ministerul Dezvoltării, Lucrărilor Publice și Administrației a publicat în consultare publică ghidul solicitantului aferent Componentei 5 – Valul Renovării, Axa 2 - Schema de granturi pentru eficiență energetică și reziliență în clădiri publice, Operațiunea B.2: Renovarea energetică moderată sau aprofundată a clădirilor publice în cadrul Planului Național de Redresare și Reziliență (PNRR).

În data de 25.03.2022 s-a publicat în Monitorul Oficial Ordinul Ministrului Dezvoltării, Lucrărilor Publice și Administrației nr 441/2022 pentru aprobarea Ghidului specific privind regulile și condițiile aplicabile finanțării din fondurile europene aferente Planului național de redresare și reziliență în cadrul apelului de proiecte PNRR/2022/C5/2/B.2.1/1, PNRR/2022/C5/B.2.2/1, componenta 5 — Valul renovării, axa 2 — Schema de granturi pentru eficiență energetică și reziliență în clădiri publice, operațiunea B.2: Renovarea energetică moderată sau aprofundată a clădirilor publice.

Prin intermediul componentei C5 - Valul Renovării din cadrul Programului Național de Redresare și Reziliență (PNRR) se urmărește îmbunătățirea fondului construit printr-o abordare integrată a eficienței energetice, a consolidării seismice, a reducerii riscului la incendiu și a tranziției către clădiri verzi și inteligente, conferind respectul cuvenit pentru estetică și calitatea arhitecturală a acestuia, dezvoltarea unor mecanisme adecvate de monitorizare a performanțelor fondului construit și asigurarea capacității tehnice pentru implementarea investițiilor.

Prin HCL nr. 111/2022 s-a aprobat depunerea proiectului „Renovare energetica Colegiul National Pedagogic Gheorghe Lazar, Str. Alexandru Vaida Voevod nr. 55”, în cadrul apelurilor de proiecte cu titlul PNRR/2022/C5/2/B.2.1/1, PNRR/2022/C5/2/B.2.2/1, Componenta C5 – Valul Renovării, Axa 2 - Schema de granturi pentru eficiență energetică și reziliență în clădiri publice, Operațiunea B.2: Renovarea energetică moderată sau aprofundată a clădirilor publice din Planul Național de Redresare și Reziliență (PNRR).

În data de 10.10.2022 s-a depus proiectul „Renovare energetica Colegiul National Pedagogic Gheorghe Lazar, Str. Alexandru Vaida Voevod nr. 55” pe platforma pentru depunerea și gestionarea proiectelor aferente investițiilor din PNRR.

În data de 17.01.2023, din partea evaluatorului proiectului s-au solicitat clarificări pentru componentele:

- C5-B2.1.a-1542-C1 - scoala
- C5-B2.1.a-1542-C2 - cantina
- C5-B2.1.a-1542-C3 - sala sport
- C5-B2.1.a-1542-C4 – CT+spalatorie

sub aspectul:

- Corelarii între cererea de finanțare și numărul de stații de încărcare acordate de platforma, prin completarea Declarației privind asumarea implementării investiției.
- Asumării lucrărilor neeligibile propuse pentru clădire în expertiza tehnică/auditul energetic și preluate în HCL din care rezultă lucrări neeligibile conform ghidului specific (înlocuirea centralei termice/înlocuirea arzător), printr-o declarație a reprezentatului legal.
- Corelarii între valoarea totală a proiectului din cererea de finanțare și valoarea din Hotărârea de aprobare a depunerii proiectului.

Raportat la solicitările de clarificare se impune modificarea și completarea Hotărârii nr. 111/2022 și a Anexei la aceasta în sensul menționat anterior.

În temeiul prevederilor art. 136 din Ordonanța Guvernului nr. 57/2019 privind Codul Administrativ, îmi exprim inițiativa de promovare a proiectului de Hotărâre privind modificarea și completarea Hotărârii nr. 111/2022 (privind aprobarea depunerii proiectului „Renovare energetică Colegiul Național Pedagogic Gheorghe Lazar, Str. Alexandru Vaida Voevod nr. 55”, în cadrul apelurilor de proiecte cu titlul PNRR/2022/C5/2/B.2.1/1, PNRR/2022/C5/2/B.2.2/1, Componenta C5 – Valul Renovării, Axa 2 - Schema de granturi pentru eficiență energetică și reziliență în clădiri publice, Operațiunea B.2: Renovarea energetică moderată sau aprofundată a clădirilor publice din Planul Național de Redresare și Reziliență (PNRR)).

PRIMAR
EMIL BOC

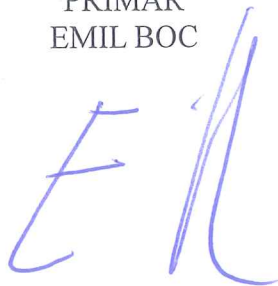

**DIRECȚIA GENERALĂ COMUNICARE, DEZVOLTARE LOCALĂ
ȘI MANAGEMENT PROIECTE
SERVICIUL STRATEGIE ȘI DEZVOLTARE LOCALĂ,
MANAGEMENT DE PROIECT
DIRECȚIA ECONOMICĂ
DIRECȚIA TEHNICĂ
DIRECȚIA JURIDICĂ**
nr. 40399 din 18.01.2023

RAPORT DE SPECIALITATE

privind modificarea și completarea Hotărârii nr. 111/2022 (aprobarea depunerii proiectului „Renovare energetica Colegiul National Pedagogic Gheorghe Lazar, Str. Alexandru Vaida Voevod nr. 55”, în cadrul apelurilor de proiecte cu titlul P.N.R.R./2022/C5/2/B.2.1/1, P.N.R.R./2022/C5/2/B.2.2/1, Componenta C5 – Valul Renovării, Axa 2 - Schema de granturi pentru eficiență energetică și reziliență în clădiri publice, Operațiunea B.2: Renovarea energetică moderată sau aprofundată a clădirilor publice din Planul Național de Redresare și Reziliență (P.N.R.R.))

Având în vedere:

Referatul de aprobare înregistrat sub nr. 40336/1/18.01.2023 al Primarului Municipiului Cluj-Napoca;

Proiectul de hotărâre privind modificarea și completarea Hotărârii nr. 111/2022 (privind aprobarea depunerii proiectului „Renovare energetica Colegiul National Pedagogic Gheorghe Lazar, Str. Alexandru Vaida Voevod nr. 55”, în cadrul apelurilor de proiecte cu titlul PNRR/2022/C5/2/B.2.1/1, PNRR/2022/C5/2/B.2.2/1, Componenta C5 – Valul Renovării, Axa 2 - Schema de granturi pentru eficiență energetică și reziliență în clădiri publice, Operațiunea B.2: Renovarea energetică moderată sau aprofundată a clădirilor publice din Planul Național de Redresare și Reziliență (PNRR)).

Direcția Generală Comunicare, dezvoltare locală și management proiecte - Serviciul Strategie și dezvoltare locală, management proiecte, Direcția Tehnică, Direcția Juridică și Direcția Economică precizează următoarele:

În data de 04.02.2022 Ministerul Dezvoltării, Lucrărilor Publice și Administrației a publicat în consultare publică ghidul solicitantului aferent Componentei 5 – Valul Renovării, Axa 2 - Schema de granturi pentru eficiență energetică și reziliență în clădiri publice, Operațiunea B.2: Renovarea energetică moderată sau aprofundată a clădirilor publice în cadrul Planului Național de Redresare și Reziliență (PNRR).

În data de 25.03.2022 s-a publicat în Monitorul Oficial Ordinul Ministrului Dezvoltării, Lucrărilor Publice și Administrației nr 441/2022 pentru aprobarea Ghidului specific privind regulile și condițiile aplicabile finanțării din fondurile europene aferente Planului național de redresare și reziliență în cadrul apelului de proiecte PNRR/2022/C5/2/B.2.1/1, PNRR/2022/C5/B.2.2/1, componenta 5 — Valul renovării, axa 2 — Schema de granturi pentru eficiență energetică și reziliență

în clădiri publice, operațiunea B.2: Renovarea energetică moderată sau aprofundată a clădirilor publice.

Prin intermediul componentei C5 - Valul Renovării din cadrul Programului Național de Redresare și Reziliență (PNRR) se urmărește îmbunătățirea fondului construit printr-o abordare integrată a eficienței energetice, a consolidării seismice, a reducerii riscului la incendiu și a tranziției către clădiri verzi și inteligente, conferind respectul cuvenit pentru estetică și calitatea arhitecturală a acestuia, dezvoltarea unor mecanisme adecvate de monitorizare a performanțelor fondului construit și asigurarea capacității tehnice pentru implementarea investițiilor.

Prin HCL nr. 111/2022 s-a aprobat depunerea proiectului „Renovare energetica Colegiul National Pedagogic Gheorghe Lazar, Str. Alexandru Vaida Voevod nr. 55”, în cadrul apelurilor de proiecte cu titlul PNRR/2022/C5/2/B.2.1/1, PNRR/2022/C5/2/B.2.2/1, Componenta C5 – Valul Renovării, Axa 2 - Schema de granturi pentru eficiență energetică și reziliență în clădiri publice, Operațiunea B.2: Renovarea energetică moderată sau aprofundată a clădirilor publice din Planul Național de Redresare și Reziliență (PNRR).

În data de 10.10.2022 s-a depus proiectul „Renovare energetica Colegiul National Pedagogic Gheorghe Lazar, Str. Alexandru Vaida Voevod nr. 55” pe platforma pentru depunerea și gestionarea proiectelor aferente investițiilor din PNRR.

În urma încărcării cererii de finanțare în platforma finanțatorului, aplicația a generat automat 4 stații de încărcare pentru autovehicule electrice, lucru care a dus la majorarea sumei totale eligibile cu 25000 euro.

În data de 17.01.2023 s-a transmis din partea evaluatorului proiectului adresa de clarificări înregistrată sub nr. 38609/17.01.2023 și s-au solicitat clarificări pentru componentetele:

- **C5-B2.1.a-1542-C1 - scoala**
- **C5-B2.1.a-1542-C2 - cantina**
- **C5-B2.1.a-1542-C3 - sala sport**
- **C5-B2.1.a-1542-C4 – CT+spalatorie**
- sub aspectul:
 - Corelarii între cererea de finanțare și numărul de stații de încărcare acordate de platforma, prin completarea Declarației privind asumarea implementării investiției.
 - Asumării lucrărilor neeligibile propuse pentru clădire în expertiza tehnică/auditul energetic și preluate în HCL din care rezultă lucrări neeligibile conform ghidului specific (înlocuirea centralei termice/înlocuirea arzător), printr-o declarație a reprezentatului legal.
 - Corelarii între valoarea totală a proiectului din cererea de finanțare și valoarea din Hotărârea de aprobare a depunerii proiectului.

Ținând cont de cele de mai sus, este necesară completarea și modificarea Anexei la Hotărârea 111/2022.

Raportat la solicitările de clarificare se impune modificarea și completarea Hotărârii nr. 111/2022 și a Anexei, în sensul indicării în concret a soluției conformă operațiunii și a precizării indicatorilor apelului de proiecte conform raportului de audit energetic.

Având în vedere cele expuse mai sus, proiectul de hotărâre îndeplinește condițiile de natură tehnică pentru a fi supus dezbaterii și aprobării plenului Consiliului Local.

Temeiul de drept:

- Regulamentul (UE) 2021/241 al Parlamentului European și al Consiliului din 12 februarie 2021 de instituire a Mecanismului de redresare și reziliență,
- Decizia de punere în aplicare a Consiliului din 3 noiembrie 2021 de aprobare a evaluării planului de redresare și reziliență al României,
- Ordinul ministrului Dezvoltării, Lucrărilor Publice și Administrației nr 441/2022 pentru aprobarea Ghidului specific privind regulile și condițiile aplicabile finanțării din fondurile europene aferente Planului național de redresare și reziliență în cadrul apelului de proiecte PNRR/2022/C5/2/B.2.1/1, PNRR/2022/C5/B.2.2/1, componenta 5 — Valul renovării, axa 2 — Schema de granturi pentru eficiență energetică și reziliență în clădiri publice, operațiunea B.2: Renovarea energetică moderată sau aprofundată a clădirilor publice.
- O.U.G. nr. 155/2020 privind unele măsuri pentru elaborarea Planului național de redresare și reziliență necesar României pentru accesarea de fonduri externe rambursabile și nerambursabile în cadrul Mecanismului de redresare și reziliență
- Legea nr. 231/2021 privind aprobarea Ordonanței de urgență a Guvernului nr. 24/2021 pentru modificarea și completarea Ordonanței de urgență a Guvernului nr. 155/2020 privind unele măsuri pentru elaborarea Planului național de relansare și reziliență necesar României pentru accesarea de fonduri externe rambursabile și nerambursabile în cadrul Mecanismului de redresare și reziliență
- O.U.G. nr. 124 din 13 decembrie 2021 privind stabilirea cadrului instituțional și financiar pentru gestionarea fondurilor europene alocate României prin Mecanismul de redresare și reziliență, precum și pentru modificarea și completarea Ordonanței de urgență a Guvernului nr. 155/2020 privind unele măsuri pentru elaborarea Planului național de redresare și reziliență necesar României pentru accesarea de fonduri externe rambursabile și nerambursabile în cadrul Mecanismului de redresare și reziliență
- Art. 129 alin. 2 lit. b) din Ordonanța de Urgență nr. 57/2019 privind Codul administrativ, cu modificările și completările ulterioare, potrivit căruia: (2) Consiliul local exercită următoarele

categorii de atribuții: b) atribuții privind dezvoltarea economico-socială și de mediu a comunei, orașului sau municipiului, ;

Din punct de vedere juridic, raportat la dispozițiile/actele menționate anterior, proiectul de hotărâre îndeplinește condițiile legale pentru a fi supus dezbaterii și aprobării plenului Consiliului Local.

Din punct de vedere economic, raportat la prevederile art. 44 alin 1 din Legea nr. 273/2006 privind finanțele publice locale, cu modificările și completările ulterioare, proiectul de hotărâre îndeplinește condițiile de natură economică pentru a fi supus dezbaterii și aprobării plenului Consiliului local.

Având în vedere termenul de 5 zile lucrătoare impus de evaluator pentru încărcarea în platformă a clarificărilor solicitate, transmise în data de 17.01.2023, se impune promovarea în regim de maximă urgență a proiectului de hotărâre.

Având în vedere prevederile legale expuse în prezentul raport, apreciem că proiectul de hotărâre privind modificarea și completarea Hotărârii nr. 111/2022 (privind aprobarea depunerii proiectului „Renovare energetica Colegiul National Pedagogic Gheorghe Lazar, Str. Alexandru Vaida Voevod nr. 55”, în cadrul apelurilor de proiecte cu titlul PNRR/2022/C5/2/B.2.1/1, PNRR/2022/C5/2/B.2.2/1, Componenta C5 – Valul Renovării, Axa 2 - Schema de granturi pentru eficiență energetică și reziliență în clădiri publice, Operațiunea B.2: Renovarea energetică moderată sau aprofundată a clădirilor publice din Planul Național de Redresare și Reziliență (PNRR)), poate fi supus dezbaterii și aprobării plenului Consiliului Local.

Director executiv

Direcția Tehnică

Virgil Poruțiu



Director executiv

Direcția Juridică

Alina Rus



18.01.2023

Inspector

Horatiu Pop

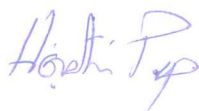

Director executiv Direcția Economică

Olimpia Moigrădan

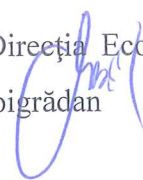

Serviciul Strategie și dezvoltare locală, management proiecte,

Șef serviciu

Bogdan Revesz



Inspector

Maria Pop



C5-B2.1.a-1542 Renovare energetica Colegiul National Pedagogic Gheorghe Lazar

Solicitare clarificari pentru componentele:

C5-B2.1.a-1542-C1 - scoala

- Platforma a acordat 4 stații de încărcare. Vă solicităm punerea în corelare între cererea de finanțare și Declarația privind asumarea implementării investiției.
- Solicităm completarea anexei privind descrierea sumară a investiției cu soluția conformă operațiunii, precum și cu indicatorii apelului de proiecte prevăzuți în raportul de audit energetic (obligatorii conform secțiunii 1.4 din ghidul specific).
- Valoarea totală a proiectului din cererea de finanțare diferă de cea din Hotărârea de aprobare a depunerii proiectului sens în care acestea trebuie corelate.

C5-B2.1.a-1542-C2 - cantina

- Platforma a acordat 4 stații de încărcare. Vă solicităm punerea în corelare între cererea de finanțare și Declarația privind asumarea implementării investiției.
- Solicităm completarea anexei privind descrierea sumară a investiției cu soluția conformă operațiunii, precum și cu indicatorii apelului de proiecte prevăzuți în raportul de audit energetic (obligatorii conform secțiunii 1.4 din ghidul specific).
- Valoarea totală a proiectului din cererea de finanțare diferă de cea din Hotărârea de aprobare a depunerii proiectului sens în care acestea trebuie corelate.

C5-B2.1.a-1542-C3 - sala sport

- Platforma a acordat 4 stații de încărcare. Vă solicităm punerea în corelare între cererea de finanțare și Declarația privind asumarea implementării investiției.
- Solicităm completarea anexei privind descrierea sumară a investiției cu soluția conformă operațiunii, precum și cu indicatorii apelului de proiecte prevăzuți în raportul de audit energetic (obligatorii conform secțiunii 1.4 din ghidul specific).
- Valoarea totală a proiectului din cererea de finanțare diferă de cea din Hotărârea de aprobare a depunerii proiectului sens în care acestea trebuie corelate.

C5-B2.1.a-1542-C4 – CT+spalatorie

- Platforma a acordat 4 stații de încărcare. Vă solicităm punerea în corelare între cererea de finanțare și Declarația privind asumarea implementării investiției.
- Solicităm completarea anexei privind descrierea sumară a investiției cu soluția conformă operațiunii, precum și cu indicatorii apelului de proiecte prevăzuți în raportul de audit energetic (obligatorii conform secțiunii 1.4 din ghidul specific).
- Valoarea totală a proiectului din cererea de finanțare diferă de cea din Hotărârea de aprobare a depunerii proiectului sens în care acestea trebuie corelate.

HOTĂRÂRE

privind aprobarea depunerii proiectului **Renovare energetică Colegiul Național Pedagogic Gheorghe Lazăr, Str. Alexandru Vaida Voevod nr. 55**, în cadrul apelurilor de proiecte cu titlul PNRR/2022/C5/2/B.2.1/1, PNRR/2022/C5/2/B.2.2/1, Componenta C5 – Valul Renovării, Axa 2 - Schema de granturi pentru eficiență energetică și reziliență în clădiri publice, Operațiunea B.2: Renovarea energetică moderată sau aprofundată a clădirilor publice din Planul Național de Redresare și Reziliență (P.N.R.R.)

Consiliul local al municipiului Cluj-Napoca întrunit în ședință extraordinară convocată de îndată,

Examinând proiectul de hotărâre privind aprobarea depunerii proiectului **Renovare energetică Colegiul Național Pedagogic Gheorghe Lazăr, Str. Alexandru Vaida Voevod nr. 55**, în cadrul apelurilor de proiecte cu titlul PNRR/2022/C5/2/B.2.1/1, PNRR/2022/C5/2/B.2.2/1, Componenta C5 – Valul Renovării, Axa 2 - Schema de granturi pentru eficiență energetică și reziliență în clădiri publice, Operațiunea B.2: Renovarea energetică moderată sau aprofundată a clădirilor publice din Planul Național de Redresare și Reziliență (P.N.R.R.) - proiect din inițiativa primarului;

Reținând Referatul de aprobare nr. 410744/1/28.03.2022 al primarului municipiului Cluj-Napoca, în calitate de inițiator;

Analizând Raportul de specialitate nr. 411396/28.03.2022 al Direcției Generale Comunicare, dezvoltare locală și management proiecte - Serviciul Strategie și dezvoltare locală, management proiecte, al Direcției Tehnice, al Direcției Juridice și al Direcției Economice, prin care se propune aprobarea depunerii proiectului **Renovare energetică Colegiul Național Pedagogic Gheorghe Lazăr, Str. Alexandru Vaida Voevod nr. 55**, în cadrul apelurilor de proiecte cu titlul PNRR/2022/C5/2/B.2.1/1, PNRR/2022/C5/2/B.2.2/1, Componenta C5 – Valul Renovării, Axa 2 - Schema de granturi pentru eficiență energetică și reziliență în clădiri publice, Operațiunea B.2: Renovarea energetică moderată sau aprofundată a clădirilor publice din Planul Național de Redresare și Reziliență (P.N.R.R.);

Reținând prevederile Regulamentului (UE) 2021/241 al Parlamentului European și al Consiliului din 12 februarie 2021 de instituire a Mecanismului de redresare și reziliență și ale Deciziei de punere în aplicare a Consiliului din 3 noiembrie 2021 de aprobare a evaluării planului de redresare și reziliență al României;

Ținând cont de prevederile Ordonanței de Urgență a Guvernului nr. 124/2021 privind stabilirea cadrului instituțional și financiar pentru gestionarea fondurilor europene alocate României prin Mecanismul de redresare și reziliență, precum și pentru modificarea și completarea Ordonanței de Urgență a Guvernului nr. 155/2020 privind unele măsuri pentru elaborarea Planului național de redresare și reziliență necesar României pentru accesarea de fonduri externe rambursabile și nerambursabile în cadrul Mecanismului de redresare și reziliență;

Luând în considerare prevederile Hotărârii Guvernului nr. 209/2022 pentru aprobarea Normelor metodologice de aplicare a prevederilor Ordonanței de Urgență a Guvernului nr. 124/2021 privind stabilirea cadrului instituțional și financiar pentru gestionarea fondurilor europene

alocate României prin Mecanismul de redresare și reziliență, precum și pentru modificarea și completarea Ordonanței de Urgență a Guvernului nr. 155/2020 privind unele măsuri pentru elaborarea Planului național de redresare și reziliență necesar României pentru accesarea de fonduri externe rambursabile și nerambursabile în cadrul Mecanismului de redresare și reziliență;

Având în vedere prevederile Ordinului nr. 441/2022 al Ministrului Dezvoltării, Lucrărilor Publice și Administrației pentru aprobarea Ghidului specific privind regulile și condițiile aplicabile finanțării din fondurile europene aferente Planului național de redresare și reziliență în cadrul apelului de proiecte PNRR/2022/C5/2/B.2.1/1, PNRR/2022/C5/B.2.2/1, componenta 5 — Valul renovării, axa 2 — Schema de granturi pentru eficiență energetică și reziliență în clădiri publice, operațiunea B.2: Renovarea energetică moderată sau aprofundată a clădirilor publice;

Potrivit prevederilor art. 5 alin. 3 și 4 din Legea nr. 273/2006 privind finanțele publice locale, cu modificările și completările ulterioare, precum și ale art. 129 alin. 2 lit. b) din O.U.G. nr. 57/2019 privind Codul administrativ, cu modificările și completările ulterioare;

Văzând avizul comisiei de specialitate;

Potrivit dispozițiilor art. 129, 134 alin. 4, 139 și 196 din O.U.G. nr. 57/2019 privind Codul administrativ, cu modificările și completările ulterioare,

HOTĂRĂȘTE :

Art. 1. Se aprobă depunerea proiectului **Renovare energetică Colegiul Național Pedagogic Gheorghe Lazăr, Str. Alexandru Vaida Voevod nr. 55**, în cadrul apelurilor de proiecte cu titlul PNRR/2022/C5/2/B.2.1/1, PNRR/2022/C5/2/B.2.2/1, Componenta C5 – Valul Renovării, Axa 2 - Schema de granturi pentru eficiență energetică și reziliență în clădiri publice, Operațiunea B.2: Renovarea energetică moderată sau aprofundată a clădirilor publice din Planul Național de Redresare și Reziliență (P.N.R.R.), conform Anexei care face parte integrantă din prezenta hotărâre.

Art. 2. Se aprobă valoarea maximă eligibilă a proiectului **Renovare energetică Colegiul Național Pedagogic Gheorghe Lazăr, Str. Alexandru Vaida Voevod nr. 55**, în cuantum de 3.384.895,60 euro (fără T.V.A.), reprezentând 16.662.825,57 lei fără T.V.A., la cursul Info euro aferent lunii mai 2021, conform P.N.R.R., Componenta 5 – Valul Renovării, Anexa III - Metodologie costuri: 1 euro=4,9227 lei.

Art. 3. Municipiul Cluj-Napoca se angajează să finanțeze toate sumele, reprezentând cheltuieli care ar putea fi declarate neeligibile, rezultate din documentațiile tehnico-economice/contractele de lucrări, ce pot apărea pe durata implementării proiectului **Renovare energetică Colegiul Național Pedagogic Gheorghe Lazăr, Str. Alexandru Vaida Voevod nr. 55**.

Art. 4. Cu îndeplinirea prevederilor hotărârii se încredințează Serviciul Strategie și dezvoltare locală, management proiecte, Direcția Tehnică și Direcția Economică.

Președinte de ședință,
Ec. Dan Stefan Tarcea

Contrasemnează:
Secretarul general al municipiului,
Jr. Aurora Roșca

Descriere sumară a investiției

**Renovare energetică Colegiul Național Pedagogic „Gheorghe Lazăr” Str.
Alexandru Vaida Voevod, nr. 55**

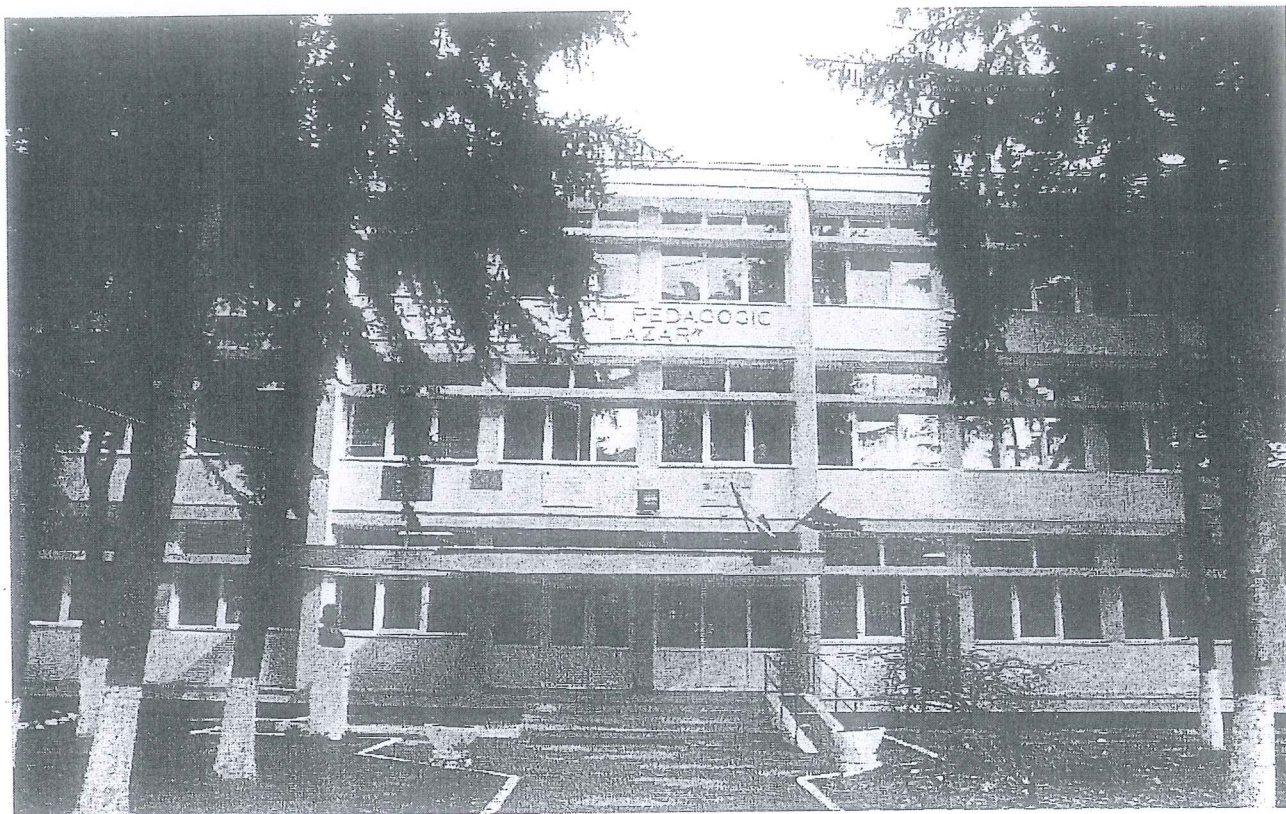

I. Informații generale

DENUMIREA OBIECTIVULUI DE INVESTIȚII

Renovare energetică Colegiul Național Pedagogic „Gheorghe Lazăr” // Str. Alexandru Vaida Voevod, nr. 55, Mun. Cluj-Napoca, jud. CLUJ

BENEFICIARUL INVESTIȚIEI

Municipiul Cluj-Napoca // Str. Moșilor, nr.3, Mun. Cluj-Napoca, jud. CLUJ

ELABORATORUL DOCUMENTAȚIEI

TEGRA PLUS S.R.L. // Stolna 96, com. Savadislă, CLUJ

arh. Petru SIMIANU // ing. Bogdan RENTEA – AEI cl

II. Situație existentă



Clădirile studiate sunt amplasate în intravilanul localității Cluj-Napoca, str. Alexandru Vaida Voievod, județul Cluj.

În cadrul Colegiului Național Pedagogic „Gheorghe Lazăr” s-au analizat 4 corpuri de clădire: corpul C1- școala, corpul C2 – cantina, corpul C3 – sala de sport, corpul C4 – spalatorie și centrala termică și corp camin.

Corpul C1 – școala, are un regim de înălțime Spațial+P+2E. Structura de rezistență a clădirii este alcătuită din fundații continue, structură realizată din cadre de beton armat cu planșee de beton armat și acoperiș de tip terasă cu izolații. Clădirea are pereții exteriori de 30 cm grosime și nu a fost reabilitată termic. Tâmplăria este din PVC cu geam termoizolant. Finisajele exterioare prezintă deteriorări. Sursa termică a clădirii este centrala termică a complexului care se afla în corpul C4 din incinta colegiului. Clădirea nu are ventilație mecanică.

Corpul C2 – cantina, are un regim de înălțime P+E. Structura de rezistență este alcătuită din fundații izolate din beton armat sub stâlpi și continue sub pereți, structură realizată cu stâlpi de beton armat, de tip ciupercă și local cadre de beton armat cu planșee de beton armat și acoperiș de tip terasă cu izolații. Clădirea are pereții exteriori de 30 cm grosime și nu a fost reabilitată termic. Tâmplăria este din PVC cu geam termoizolant. Finisajele exterioare prezintă deteriorări. Sursa termică a clădirii este centrala termică a complexului care se afla în corpul C4 din incinta colegiului. Clădirea nu are ventilație mecanică. De asemenea, aceasta are sistem de panouri fotovoltaice pe acoperiș.

Corpul C3 – sala de sport, are un regim de înălțime P. Structura de rezistență este alcătuită din fundații izolate din beton sub stâlpi și continue sub pereți, structură realizată din cadre de beton armat și acoperiș terasă cu izolații. Clădirea are pereții exteriori de 30 cm grosime și nu a fost reabilitată termic. Tâmplăria este din PVC cu geam termoizolant. Finisajele exterioare prezintă deteriorări. Sursa termică a clădirii este centrala termică a complexului care se afla în corpul C4 din incinta colegiului. Clădirea nu are ventilație mecanică.

Corpul C4 – spalatorie și centrală termică, are un regim de înălțime P. Structura de rezistență este alcătuită din fundații continue, structură realizată din zidărie de cărămidă întărită cu sâmburi, stâlpi, centuri și grinzi de beton armat, planșeu de beton armat și acoperiș de tip terasă cu izolații. Clădirea are pereții exteriori de 30 cm grosime și nu a fost reabilitată termic. Tâmplăria este din PVC cu geam termoizolant și tamplarie metalică cu sticla normală la încăperea centralei termice. Finisajele exterioare prezintă deteriorări. În acest corp de clădire se află centrala termică care asigură sursa termică a întregului complex din cadrul colegiului.

III. Pachet de măsuri

1) Reabilitare termică a elementelor de anvelopă ale clădirii:

- izolarea termică a fațadei - parte vitrată, prin:

înlocuirea tamplăriei exterioare existente, inclusiv a celei aferente accesului în clădire, cu tamplarie termoizolantă cu performanță ridicată coeficient de transfer maxim $U = 1 \text{ W/m}^2\text{K}$, rame din aluminiu, cu bariera termică și pachet de sticlă cu gaz inert, bagheta caldă

înlocuirea tâmplăriei interioare (uși de acces și ferestre) către spațiile neîncălzite sau insuficient încălzite

- izolarea termică a fațadei - parte opacă (inclusiv termo-hidroizolarea terasei):

termoizolarea planșeului peste ultimul nivel cu sisteme termoizolante din vată minerală de grosime 35 cm și conductivitate termică maximă de $0,04 \text{ W/m}$

reabilitarea șarpantei, precum și repararea șarpantei în cazul podurilor neîncălzite

Înlocuirea învelitorii cu o soluție alternativă, în măsura în care este justificată printr-o performanță termică superioară

- Închiderea balcoanelor și/sau a logiilor cu tâmplărie termoizolantă, inclusiv izolarea termică a parapeților
- izolarea termică a planșeului peste subsol neîncălzit, a pereților subsolului încălzit
- izolarea termică a pereților care formează anvelopa clădirii ce delimitează spațiul încălzit de alte spații comune neîncălzite

2) Reabilitare termică a sistemului de încălzire/a sistemului de furnizare a apei calde de consum

- Înlocuirea surselor termice actuale prin montarea de centrale termice modulare eficiente energetic în condensatie, în scopul creșterii randamentului și al reducerii emisiilor de CO₂ și combustibil gaz metan
- Înlocuirea instalației actuale de distribuție a agentului termic, tevi, conducte
- Înlocuirea corpurilor de încălzire actuale cu ventiloconvectoare și montarea de sisteme de echilibrare a rețelei
- Înlocuirea instalației de producere și distribuție a apei calde de consum, și modernizarea terminalelor din grupurile sanitare cu obiecte și instalații sanitare cu consum redus de apă și implicit de energie

3) Instalare/reabilitare/modernizare a sistemelor de climatizare și/sau ventilare mecanică pentru asigurarea calității aerului interior

- Se vor monta soluții locale de ventilare mecanică în spațiile ocupate, echipamente care vor asigura recuperarea de căldură din aerul refulat, minim 70% eficiență
- Montarea de pompe de căldură aer-apă pentru asigurarea climatizării în perioada caldă a anului

4) Reabilitare/modernizare a instalațiilor de iluminat în clădiri

- Modernizarea instalației de iluminat. Se vor înlocui în întregime circuitele de iluminat existente deteriorate sau subdimensionate (cabluri de alimentare, doze de legătură, tabloteerie, elemente de comandă etc.
- Se vor înlocui corpurile de iluminat clasice fluorescent și incandescent cu corpuri de iluminat cu eficiență energetică ridicată și durată mare de viață, inclusiv tehnologie LED
- Se va prevedea instalarea de corpuri de iluminat cu senzori de mișcare și prezență, acolo unde acestea se impun pentru economie de energie.

5) Sisteme de management energetic integrat pentru clădiri, respectiv modernizarea sistemelor tehnice ale clădirilor, inclusiv în vederea pregătirii clădirilor pentru soluții inteligente

- Se va monta un sistem de control și monitorizare de tip BEMS (Building Energy management System) cu control asupra circuitelor de iluminat, a echipamentelor HVAC (surse termice și climatizare și a echipamentelor de ventilare) cu montarea unor echipamente inteligente de control, pentru urmărirea și înregistrarea consumurilor energetice la nivelul sistemelor tehnice ale clădirii

6) Sisteme inteligente de umbră pentru sezonul cald

- Se vor monta sisteme de umbrire exterioare pentru fațada de pe laturile sudice și vestice ale clădirii din jaluzele cu lamele metalice orizontale de lățime 10-20 cm montarea unor elemente de fațada

7) Sisteme alternative de producere a energiei electrice și/sau termice pentru consum propriu; utilizarea surselor regenerabile de energie

Se vor monta Panouri Fotovoltaice pentru producerea de energie electrică în regim de autoproducător, autoconsum precum și instalații cu captatoare solare termice pentru producerea de apă caldă menajeră cu montarea de boiler bivalent astfel încât să se poată conecta cu centrala termică pe gaz metan

8) Echiparea clădirilor cu stații de încărcare pentru mașini electrice, conform prevederilor Legii nr. 372/2005 privind performanța energetică a clădirilor, republicată

- Se va monta 3 stații de încărcare pentru vehicule electrice, cu două terminale de putere 22 kW fiecare

9) Alte tipuri de lucrări

- refacerea finisajelor interioare

- renovarea grupurilor sanitare

- înlocuirea instalațiilor sanitare

- repararea elementelor de construcție ale fațadei care prezintă potențial pericol de desprindere și afectează funcționalitatea clădirii

- repararea sistemului de colectare și evacuare a apelor meteorice la nivelul învelitoarei tip șarpanta

- demontarea instalațiilor și a echipamentelor montate aparent pe fațadele și terasa clădirii, precum și remontarea acestora după efectuarea lucrărilor de intervenție

- introducerea sistemului de iluminat de siguranță

- măsuri PSI, hidranți interiori

• modernizarea instalației electrice, se vor înlocui circuitele electrice deteriorate sau subdimensionate și se vor monta tablouri noi de distribuție cu circuite dedicate pentru iluminat etc.

• soluții antiradon, curți interioare, refacerea aleilor, a trotuarelor și a spațiilor verzi

10) Rezultate preconizate

Prin implementarea proiectului se preconizează:

- reducerea consumului anual specific de energie finală pentru încălzire de cel puțin 50% față de consumul anual specific de energie pentru încălzire înainte de renovarea fiecărei clădiri

- reducerea consumului de energie primară și a emisiilor de CO₂, situată în intervalul 30% - 60% în comparație cu starea de pre-renovare

IV. Buget

Buget total eligibil: (renovare si stații)

Renovare energetică (euro fără TVA)	Statii incarcare (euro fără TVA)	Total obiectiv (euro fără TVA)	Total Obiectiv (lei fără TVA)
3.309.896 EUR	75.000,00 EUR	3.384.895,60 EUR	16.662.825,57 lei

din care reabilitare energetica pe componente

Componenta	Euro fără TVA	Lei fără TVA
Componenta C1- scoala	2.266.818 EUR	11.158.866,94 lei
Componenta C2 - cantina	594.273 EUR	2.925.426,71 lei
Componenta C3 - sala sport	253.251 EUR	1.246.677,71 lei
Componenta C4 - CT + spalatorie	195.554 EUR	962.651,71 lei

stații încărcare

Stații (buc)	Euro fără TVA	Lei fără TVA
3	75.000,00 EUR	369.202,50 lei

Cursul valutar utilizat este cursul Inforeuro aferent lunii mai 2021- conform PNRR Componenta 5 – 4.9227 lei / euro

ing. Bogdan RENTEA – AEI_{CI}

Arh. Petru SIMIANU



ANEXA la H.C.L. 111 / 2022 contine 5 pagini.