

1-23 pag

16/3.08.2023

### HOTĂRÂRE

privind însușirea Documentației tehnice pentru înscrierea imobilului strada Grigore Ureche din municipiul Cluj-Napoca, în sistemul integrat de cadastru și carte funciară

Consiliul local al municipiului Cluj-Napoca întrunit în ședință ordinară,

Examinând proiectul de hotărâre privind însușirea Documentației tehnice pentru înscrierea imobilului strada Grigore Ureche, din municipiul Cluj-Napoca, în sistemul integrat de cadastru și carte funciară – proiect din inițiativa primarului;

Reținând Referatul de aprobare nr. 669165/1 din 24.07.2023 al primarului municipiului Cluj-Napoca, în calitate de inițiator;

Analizând Raportul de specialitate nr. 669759 din 24.07.2023 al Direcției Patrimoniul municipiului și evidența proprietății și al Direcției Juridice, prin care se propune însușirea Documentației tehnice pentru înscrierea imobilului strada Grigore Ureche, din municipiul Cluj-Napoca, în sistemul integrat de cadastru și carte funciară;

Văzând avizul comisiei de specialitate;

Luând în considerare prevederile art. 286 alin. (1) și (4), ale art. 289 alin. (2) și (3) din Ordonanța de Urgență a Guvernului nr. 57/2019 privind Codul administrativ, cu modificările și completările ulterioare, ale art. 5 din Anexa la Hotărârea Guvernului nr. 392/2020 privind Normele tehnice pentru întocmirea inventarului bunurilor care alcătuiesc domeniul public și privat al comunelor, al orașelor, al municipiilor și al județelor, ale art. 41 alin. (5) din Legea nr. 7/1996 a cadastrului și publicității imobiliare, cu modificările și completările ulterioare, ale art. 18 lit. a) și 76 alin. (4), din Ordinul nr. 600/2023 al Directorului General al Agenției Naționale de Cadastru și Publicitate Imobiliară, cu modificările și completările ulterioare, ale art. 8 alin. (1) lit. c) din Ordonanța Guvernului nr. 43/1997 privind regimul drumurilor, republicată, precum și ale Hotărârii Guvernului nr. 193/2006, Anexa 1<sup>1</sup>, poziția nr. 1347;

Potrivit dispozițiilor art. 129, 133 alin. (1), 139 și 196 din Ordonanța de Urgență a Guvernului nr. 57/2019 privind Codul administrativ, cu modificările și completările ulterioare,

### HOTĂRĂȘTE:

Art. 1. Se aprobă înscrierea în Cartea funciară nouă, în favoarea Municipiului Cluj-Napoca, a imobilului strada Grigore Ureche, cu suprafața măsurată de 729 mp., provenind din CF nr. 339545 Cluj-Napoca, nr. topo.21081/6/31, cu destinație drum, domeniul public, în baza Ordonanței Guvernului nr. 43/1997 privind regimul drumurilor, republicată, art. 8 alin. (1) „Drumurile de interes local aparțin proprietății publice a unității administrative pe teritoriul căreia se află (...)”.

Art. 2. Se însușește Documentația tehnică de înscriere în Cartea funciară nouă a imobilului strada Grigore Ureche, din municipiul Cluj-Napoca, întocmită de S.C. Black Light S.R.L, persoană juridică autorizată A.N.C.P.I., seria RO-B-J Nr. 2000/2021, ce se constituie în Anexă, care face parte integrantă din prezenta hotărâre.

Art. 3. Comisia specială de inventariere a domeniului public al municipiului Cluj-Napoca, reglementată de art. 289 alin. (2) și (3) din Ordonanța de Urgență a Guvernului nr. 57/2019 privind Codul administrativ, cu modificările și completările ulterioare, și de art. 5 din Anexa la Hotărârea Guvernului nr. 392/2020 privind Normele tehnice pentru întocmirea inventarului bunurilor care alcătuiesc domeniul public și privat al comunelor, al orașelor, al municipiilor și al județelor, va asigura actualizarea Inventarului bunurilor care aparțin domeniului public al municipiului Cluj-

Napoca, cu imobilul ce face obiectul prezentei hotărâri.

Art. 4. Cu îndeplinirea prevederilor hotărârii se încredințează Direcția Patrimoniul municipiului și evidența proprietății, Direcția Economică, Direcția Tehnică, Direcția Ecologie urbană și spații verzi și Direcția Generală de Urbanism.

---

Președinte de ședință,  
Ec. Dan Ștefan Tarcea

Contrasemnează:  
Secretarul general al municipiului,  
Jr. Aurora Roșca

Nr. .... din ..... 2023  
(Hotărârea a fost adoptată cu ..... voturi)

Amexă la Hotărârea nr. \_\_\_\_\_ /2023



**BLACK LIGHT**  
trusted since 1992



Proiect nr. 3320/2022

„Documentație pentru primă înscriere str. Grigore Ureche, UAT Cluj Napoca “

Iunie 2023

Timișoara, Strada Virtuții, nr. 1, cod 300126, tel.: 0356 808 870, fax: 0356 808 871;  
Cluj-Napoca, Strada Sarmisegetuza, nr. 18, cod 400592, tel. :0364409098, fax: 0264484982;  
București, str. Piața Montreal, nr. 10, clădirea WTC, intrarea F, etaj 1, sect. 1, tel.: 0745252583;

[office@blacklight.ro](mailto:office@blacklight.ro)  
[www.blacklight.ro](http://www.blacklight.ro)  
BL-5.5.3.-PS.01

↓



# MONITORUL OFICIAL

## AL

### ROMÂNIEI

ul 174 (XVIII) — Nr. 248 bis

PARTEA I  
LEGI, DECRETE, HOTĂRĂRI ȘI ALTE ACTE

Luni, 20 martie 2006

#### SUMAR

#### Pagina

Anexa nr. 1<sup>a</sup> la Hotărârea Guvernului nr. 193/2006  
pentru modificarea și completarea Hotărârii  
Guvernului nr. 969/2002 privind atestarea  
domeniului public al Județului Cluj, precum și al  
municipiilor, orașelor și comunelor din Județul Cluj,  
cu excepția municipiului Cluj-Napoca ..... 3-447

## HOTĂRĂRI ALE GUVERNULUI ROMÂN

GUVERNUL ROMÂNIEI

## HOTĂRĂRE

pentru modificarea și completarea Hotărârii Guvernului nr. 969/2002 privind atestarea domeniului public al județului Cluj, precum și al municipiilor, orașelor și comunelor din județul Cluj, cu excepția municipiului Cluj-Napoca\*)

În temeiul art. 108 din Constituția României, republicată,

Guvernul României adoptă prezenta hotărâre.

Articol unic. — Hotărârea Guvernului nr. 969/2002 privind atestarea domeniului public al județului Cluj, precum și al municipiilor, orașelor și comunelor din județul Cluj, cu excepția municipiului Cluj-Napoca, publicată în Monitorul Oficial al României, Partea I, nr. 684 și 684 bis din 17 septembrie 2002, cu modificările ulterioare, se modifică și se completează după cum urmează:

1. Titlul hotărârii va avea următorul cuprins:

**„HOTĂRĂRE**  
**privind atestarea domeniului public al județului Cluj,**  
**precum și al municipiilor, orașelor și comunelor**  
**din județul Cluj”**

2. Articolul unic va avea următorul cuprins:  
„Articol unic. — Se atestă apartenența publică al județului Cluj, precum și al municipiilor și comunelor din județul Cluj la bunurile și anexele nr. 1—80 care fac parte integrantă din hotărâre.”

3. După anexa nr. 1 se introduce o nouă anexă nr. 11, cu titlul „Inventarul bunurilor din domeniul public al municipiului Cluj-Napoca” conținutul prevăzut în anexa la prezenta hotărâre.

PRIM-MINISTRU  
CĂLIN POPESCU-TĂRICEANU

Contrasemnează:

p. Ministrul administrației și internelor  
Paul Victor Dobre,  
secretar de stat  
Ministrul finanțelor publice,  
Sebastian Teodor Gheorghe Vlădes

București, 9 februarie 2006.  
Nr. 193.

\*) Hotărârea Guvernului nr. 193/2006 a fost publicată în Monitorul Oficial al României, Partea I, nr. 248 din 20 martie 2006 și în acest număr bis.

0	1	2	3	4	5	6
1342	1.3.7	Stangel	800		1.080,00	Municipal Căi - Napoca
1343	1.3.7	Stăniș	2.135		2.562,00	Municipal Căi - Napoca
1344	1.3.7	Stăniș	2.188		2.625,60	Municipal Căi - Napoca
1345	1.3.7	Stăniș	10.584		627.631,20	Municipal Căi - Napoca
1346	1.3.7	Stăniș				Municipal Căi - Napoca
1347	1.3.7	Stăniș	1.260		1.512,00	Municipal Căi - Napoca
1348	1.3.7	Stăniș	2.076		2.491,20	Municipal Căi - Napoca
1349	1.3.7	Stăniș	10.650		1.052.361,60	Municipal Căi - Napoca
1350	1.3.7	Stăniș	1.784		91.262,70	Municipal Căi - Napoca
1351	1.3.7	Stăniș	1.539		199.959,60	Municipal Căi - Napoca
1352	1.3.7	Stăniș	3.372			Municipal Căi - Napoca
1353	1.3.7	Stăniș				Municipal Căi - Napoca
1354	1.3.7	Stăniș	2.240		13.763,20	Municipal Căi - Napoca
1355	1.3.7	Stăniș	3.185		3.822,00	Municipal Căi - Napoca
1356	1.3.7	Stăniș	2.430		129.930,00	Municipal Căi - Napoca
1357	1.3.7	Stăniș				Municipal Căi - Napoca
1358	1.3.7	Stăniș	480		24.990,00	Municipal Căi - Napoca
1359	1.3.7	Stăniș	4.725		280.192,50	Municipal Căi - Napoca
1360	1.3.7	Stăniș	7.434		440.636,20	Municipal Căi - Napoca
1361	1.3.7	Stăniș	3.112		184.541,60	Municipal Căi - Napoca
1362	1.3.7	Stăniș	1.676		89.386,80	Municipal Căi - Napoca
1363	1.3.7	Stăniș	1.320		78.276,00	Municipal Căi - Napoca
1364	1.3.7	Stăniș	51.684		1.872.454,20	Municipal Căi - Napoca
1365	1.3.7	Stăniș	3.800		213.480,00	Municipal Căi - Napoca
1366	1.3.7	Stăniș	1.480		85.392,00	Municipal Căi - Napoca
1367	1.3.7	Stăniș				Municipal Căi - Napoca
1368	1.3.7	Stăniș	2.163		2.715,60	Municipal Căi - Napoca
1369	1.3.7	Stăniș	2.597		151.215,00	Municipal Căi - Napoca
1370	1.3.7	Stăniș	2.530		151.215,00	Municipal Căi - Napoca
1371	1.3.7	Stăniș	1.910		2.292,00	Municipal Căi - Napoca
1372	1.3.7	Stăniș	2.988		159.278,00	Municipal Căi - Napoca
1373	1.3.7	Stăniș	4.085		4.876,00	Municipal Căi - Napoca
1374	1.3.7	Stăniș	2.730		3.276,00	Municipal Căi - Napoca
1375	1.3.7	Stăniș	745		1.497,60	Municipal Căi - Napoca
1376	1.3.7	Stăniș	757		894,00	Municipal Căi - Napoca
1377	1.3.7	Stăniș				Municipal Căi - Napoca
1378	1.3.7	Stăniș	1.245		508,40	Municipal Căi - Napoca
1379	1.3.7	Stăniș	3.682		1.694,00	Municipal Căi - Napoca
1380	1.3.7	Stăniș	1.268		230.292,80	Municipal Căi - Napoca
1381	1.3.7	Stăniș	3.340		71.893,70	Municipal Căi - Napoca
1382	1.3.7	Stăniș	3.430		189.595,70	Municipal Căi - Napoca
1383	1.3.7	Stăniș	1.980		4.116,00	Municipal Căi - Napoca
1384	1.3.7	Stăniș	13.330		116.228,00	Municipal Căi - Napoca
1385	1.3.7	Stăniș	3.300		188.300,00	Municipal Căi - Napoca
1386	1.3.7	Stăniș	560		33.208,00	Municipal Căi - Napoca
1387	1.3.7	Stăniș				Municipal Căi - Napoca
1388	1.3.7	Stăniș	3.469		11.382,80	Municipal Căi - Napoca
1389	1.3.7	Stăniș	851		781,20	Municipal Căi - Napoca
1390	1.3.7	Stăniș	2.800		3.360,00	Municipal Căi - Napoca
1391	1.3.7	Stăniș	2.408		2.890,80	Municipal Căi - Napoca
1392	1.3.7	Stăniș	3.010		3.612,00	Municipal Căi - Napoca
1393	1.3.7	Stăniș	1.440		85.392,00	Municipal Căi - Napoca
1394	1.3.7	Stăniș	1.147		1.376,40	Municipal Căi - Napoca
1395	1.3.7	Stăniș	1.495		1.794,00	Municipal Căi - Napoca
1396	1.3.7	Stăniș	1.560		82.508,00	Municipal Căi - Napoca
1397	1.3.7	Stăniș	2.993		153.764,00	Municipal Căi - Napoca
1398	1.3.7	Stăniș	2.310		117.810,00	Municipal Căi - Napoca
1400	1.3.7	Stăniș	6.176		366.365,40	Municipal Căi - Napoca
1401	1.3.7	Stăniș	9.000		587.337,10	Municipal Căi - Napoca



Oficiul de Cadastru și Publicitate Imobiliară CLUJ  
Biroul de Cadastru și Publicitate Imobiliară Cluj-Napoca

**CARTE FUNCİARĂ NR. 339545**  
**COPIE**

Carte Funciară Nr. 339545 Cluj-Napoca

**A. Partea I. Descrierea imobilului**

TEREN Intravilan

Nr. CF vechi:1473

Adresa: Loc. Cluj-Napoca, Jud. Cluj

Nr. Crt	Nr. cadastral Nr. topografic	Suprafața* (mp)	Observații / Referințe
A1	Top: 21081/6/31	2.517	drum în str Donath

**B. Partea II. Proprietari și acte**

Înscrieri privitoare la dreptul de proprietate și alte drepturi reale		Referințe
<b>243 / 20/01/1949</b>		
Act nr. 187/945, si cerere, din 20/01/1949 emis de :-		
B1	Intabulare, drept de PROPRIETATE, dobandit prin Lege, cota actuala 1/1, cota initiala 1/1 1) <b>ORASUL CLUJ</b>	A1
B2	Totodata acest imobil se abnotează din aceasta carte funciară neformand obiect de circulatie publica	A1

**C. Partea III. SARCINI .**

Inscrieri privind dezmembramintele dreptului de proprietate, drepturi reale de garanție și sarcini	Referințe
NU SUNT	

## Anexa Nr. 1 La Partea I

## Teren

Nr cadastral	Suprafața (mp)*	Observații / Referințe
Top: 21081/6/31	2.517	drum în str Donath

\* Suprafața este determinată în planul de proiecție Stereo 70.

## DETALII LINIARE IMOBIL

## Date referitoare la teren

Nr Crt	Categorie folosință	Intra vilan	Suprafața (mp)	Tarla	Parcelă	Nr. topo	Observații / Referințe
1	drum	DA	2.517	-	-	21081/6/31	



**OFICIUL DE CADASTRU ȘI PUBLICITATE IMOBILIARĂ CLUJ**  
**BIROUL DE CADASTRU ȘI PUBLICITATE IMOBILIARĂ CLUJ NAPOCA**

Nr. de înregistrare ...../.....

**CERERE DE RECEPȚIE ȘI ÎNSCRIERE**

Subscrisa **MUNICIPIUL CLUJ - NAPOCA**, cu sediul în mun. Cluj-Napoca, str. Moșilor, nr. 3, identificată prin cod fiscal 4305857, împuternicesc persoana fizică/ juridică **SC BLACK LIGHT SRL**, conform contract nr. 420749/02.09.2020, pentru înregistrarea documentației la OCPI și vă rog să dispuneți:

**I. OBIECTUL RECEPȚIEI:**

- prima înregistrare în sistemul integrat de cadastru și carte funciară
- recepție cadastrală și înființare carte funciară
  - recepție cu alocare număr cadstral
  - înființare carte funciară
  - recepție cadastrală și înființare carte funciară pentru imobile situate în regiunile de carte funciară supuse Decretului-lege nr. 115/1938
- actualizare informații cadastrale:
- înscriere construcții
  - extindere/ radiere construcții
  - modificarea limitei de proprietate
  - modificarea suprafeței imobilului
  - actualizare categorii de folosință/destinații
  - re poziționare
  - alte informații tehnice cu privire la imobil
- înregistrarea în planul cadastral a imobilelor situate în regiunile de carte funciară supuse Decretului- lege nr. 115/1938
- înregistrarea în planul cadastral
  - înregistrarea în planul cadastral și efectuarea altor operațiuni
  - înregistrarea în planul cadastral și înscriere construcție
  - înregistrarea în planul cadastral și extindere/radiere construcție
- documentația de identificare a amplasamentului imobilului situat pe un alt UAT
- documentație de atribuire număr cadastral
- documentație pentru dezlipire/alipire teren
- documentație de prima înregistrare UI
- documentație pentru apartamentare
- documentație pentru dezlipire/alipire UI
- documentație pentru reapartamentare
- documentație pentru supraetajare
- documentație pentru descrierea dezmembrămintelor dreptului de proprietate
- documentație pentru reconstituirea cărții funciare pierdute, distruse sau sustrase

**II. OBIECTUL ÎNSCRIERII:**

- intabularea \*) .....
- înscrierea provizorie \*\*) .....
- notarea \*\*\*) .....
- radierea \*\*\*\*\*) .....
- îndreptarea erorii materiale \*\*\*\*\*) .....

**IMOBILUL: UAT CLUJ - NAPOCA**

Adresă imobil							Nr. CF/ Nr. cad (IE)
Localitate	Strada (Tarla)	Număr (Parcelă)	Bloc	Scara	Etaj	Ap.	
CLUJ - NAPOCA	STR. GRIGORE URECHE						

**ACTUL JURIDIC:**

- care justifică cererea: .....
- originalul sau copia legalizată a înscrisurilor certificate în condițiile Legii se păstrează permanent de către: solicitant/deponent

**Solicita comunicarea răspunsului \*\*\*\*\*):**

- prin poștă
- la sediul biroului teritorial
- fax nr. ....
- e-mail .....
- online prin Sistemul Integrat de Cadastru și Carte Funciară – eterra

Semnătura proprietarului/persoanei interesate  
**MUNICIPIUL CLUJ – NAPOCA**

Semnătura și ștampila  
**SC BLACK LIGHT SRL**

BEZNOSZKA  
LOREDANA

Digitally signed by  
BEZNOSZKA LOREDANA  
Date: 2023.06.21 09:50:29  
+03'00'



Serviciu achitat cu chitanța nr. *****	Data	Suma	Cod serviciu
Scutit, conform Legii		0	214

Prin semnarea prezentei cereri mă oblig să respect dispozițiile Legii nr. 190/2018 privind măsuri de punere în aplicare a Regulamentului (UE) 2016/679 și ale Regulamentului (UE) nr. 679/2016 al Parlamentului European și al Consiliului din 27 aprilie 2016 privind protecția persoanelor fizice în ceea ce privește prelucrarea datelor cu caracter personal și privind libera circulație a acestor date și de abrogare a Directivei 95/46/CE (Regulamentul general privind protecția datelor), în sensul nedivulgării informațiilor cu caracter personal despre care am luat cunoștință.

NOTĂ: Oficiul de Cadastru și Publicitate Imobiliară, instituție publică cu personalitate juridică aflată în subordinea Agenției Naționale de Cadastru și Publicitate Imobiliară, prelucrează date cu caracter personal furnizate de dumneavoastră: nume, prenume, serie și număr act de identitate, cod numeric personal, adresa poștală etc.

Datele cu caracter personal sunt prelucrate de către operator în vederea îndeplinirii competențelor legale privind evidențele de cadastru și carte funciară și pot fi comunicate numai destinatarilor abilitați prin acte normative (Codul civil, Codul de procedură civilă, Codul fiscal, alte legi speciale), inclusiv organelor de poliție, parchetelor, instanțelor sau altor autorități publice, în condițiile legii. În acest sens vă informăm și vă asigurăm că am luat măsuri tehnice și organizatorice adecvate pentru protejarea datelor dumneavoastră.

În exercitarea drepturilor dumneavoastră prevăzute de Regulamentul nr. 679/2016 privind protecția persoanelor fizice în ceea ce privește prelucrarea datelor cu caracter personal și privind libera circulație a acestor date, dar și pentru orice alte informații suplimentare legate de protecția datelor cu caracter personal vă puteți adresa responsabilului cu protecția datelor, la adresa [rdp\\_cluj@ancpi.ro](mailto:rdp_cluj@ancpi.ro), formulând o cerere scrisă, datată și semnată sau la telefon: 0264-431666.

\*) Drept de proprietate, uz, uzufruct, abitație, servitute, concesiune, ipotecă, privilegiu etc

\*\*) Act sub condiție suspensivă, hotărâre judecătorească nedefinitivă

\*\*\*) Incapacitate, locațiunea, preemțiunea, promisiunea de înstrăinare, schimbarea rangului ipotecii, acțiuni în justiție asupra imobilului în cauză, orice alte fapte sau drepturi personale, etc.

\*\*\*\*) Drepturi reale, ipotecă, privilegiu.

\*\*\*\*\*) Se va completa una din variantele de comunicare

\*\*\*\*\*) Se va menționa eroarea materială

\*\*\*\*\*) Se completează cu datele corespunzătoare responsabilului cu protecția datelor desemnat la nivelul fiecărui OCPI

**OFICIUL DE CADASTRU ȘI PUBLICITATE IMOBILIARĂ CLUJ**  
**BIROUL DE CADASTRU ȘI PUBLICITATE IMOBILIARĂ CLUJ-NAPOCA**

**DECLARAȚIE**

Subscrisa **MUNICIPIUL CLUJ-NAPOCA**, cu sediul în mun. Cluj-Napoca, str. Moșilor, nr. 3, identificată prin cod fiscal 4305857, prin prezenta declar pe propria răspundere, în calitate de proprietar/~~posesor~~/~~deținător~~/~~reprezentant legal~~ al imobilului situat în intravilan loc. Cluj Napoca, **str. GRIGORE URECHE**, sub sancțiunile prevăzute de Codul penal, cu privire la falsul în declarații, că:

- am indicat persoanei autorizate limitele și vecinii imobilului, în vederea întocmirii documentației cadastrale;
- am fost informat(ă) și solicit înscrierea în evidențele de cadastru și carte funciară a suprafeței rezultate din măsurători de **729 mp**, comunicată de persoana autorizată;
- am fost informat(ă) și sunt de acord cu poziționarea incertă a imobilului și a consecințelor ce decurg din acest lucru;
- am adus la cunoștința tuturor proprietarilor informațiile mai sus menționate, aceștia fiind de acord cu întocmirea documentației și înregistrarea ei la OCPI;
- imobilul nu se află în litigiu;
- titularii drepturilor reale asupra imobilelor vecine, ....., au fost convocați și nu s-au prezentat la convocare.

Îmi asum întreaga răspundere pentru punerea la dispoziția persoanei autorizate S.C. BLACK LIGHT S.R.L. /autorizație categoria/clasa I serie RO-B-J nr. 2000/2021 a următoarelor acte doveditoare ale dreptului de proprietate Hotărâre de Consiliu Local, în vederea identificării limitelor bunului imobil măsurat, pentru executarea documentației cadastrale, participând la măsurătoare.

Data:

**Proprietar**  
**MUNICIPIUL CLUJ-NAPOCA**

**Semnătura și stampila**  
**SC BLACK LIGHT SRL**



Prin semnarea prezentei cereri mă oblig să respect dispozițiile Legii nr. 190/2018 privind măsuri de punere în aplicare a Regulamentului (UE) 2016/679 și ale Regulamentului (UE) nr. 679/2016 al Parlamentului European și al Consiliului din 27 aprilie 2016 privind protecția persoanelor fizice în ceea ce privește prelucrarea datelor cu caracter personal și privind libera circulație a acestor date și de abrogare a Directivei 95/46/CE (Regulamentul general privind protecția datelor), în sensul nedivulgării informațiilor cu caracter personal despre care am luat cunoștință.

NOTĂ: Oficiul de Cadastru și Publicitate Imobiliară, instituție publică cu personalitate juridică aflată în subordinea Agenției Naționale de Cadastru și Publicitate Imobiliară, prelucrează date cu caracter personal furnizate de dumneavoastră: nume, prenume, serie și număr act de identitate, cod numeric personal, adresa poștală etc.

Datele cu caracter personal sunt prelucrate de către operator în vederea îndeplinirii competențelor legale privind evidențele de cadastru și carte funciară și pot fi comunicate numai destinatarilor abilitați prin acte normative (Codul civil, Codul de procedură civilă, Codul fiscal, alte legi speciale), inclusiv organelor de poliție, parchetelor, instanțelor sau altor autorități publice, în condițiile legii. În acest sens vă informăm și vă asigurăm că am luat măsuri tehnice și organizatorice adecvate pentru protejarea datelor dumneavoastră.

În exercitarea drepturilor dumneavoastră prevăzute de Regulamentul nr. 679/2016 privind protecția persoanelor fizice în ceea ce privește prelucrarea datelor cu caracter personal și privind libera circulație a acestor date, dar și pentru orice alte informații suplimentare legate de protecția datelor cu caracter personal vă puteți adresa responsabilului cu protecția datelor, la adresa [rp\\_d\\_cluj@ancpi.ro](mailto:rp_d_cluj@ancpi.ro), formulând o cerere scrisă, datată și semnată sau la telefon: 0264-431666.



**BLACK LIGHT**  
trusted since 1992



Foaie de capăt

Proiect nr. 3320/2022

„ Documentație pentru primă înscriere str. Grigore Ureche, UAT Cluj Napoca “

**Beneficiar:** PRIMĂRIA CLUJ NAPOCA

**Întocmit:** S.C. Black Light S.R.L. Timișoara,  
str. Virtuții nr. 1

**Manager:** ing. Bîrlă Gigi–Aureliu

Iunie 2023

Timișoara, Strada Virtuții, nr. 1, cod 300126, tel.: 0356 808 870, fax: 0356 808 871;  
Cluj-Napoca, Strada Sarmisegetuza, nr. 18, cod 400592, tel. :0364409098, fax: 0264484982;  
București, str. Piața Montreal, nr. 10, clădirea WTC, intrarea F, etaj 1, sect. 1, tel.: 0745252583;

[office@blacklight.ro](mailto:office@blacklight.ro)  
[www.blacklight.ro](http://www.blacklight.ro)  
BL-5.5.3.-PS.01



**BLACK LIGHT**  
trusted since 1992



### Colectiv de elaborare

Şef proiect:	ing. Daniel Mircea ACHIM
Întocmit:	ing. Loredana BEZNOSZKA
Desenat:	ing. Loredana BEZNOSZKA



**Borderou**  
**de piese scrise și desenate**

**Piese scrise**

1. Foaie de capăt
2. Colectiv de elaborare
3. Borderou de piese scrise și desenate
4. Memoriu tehnic
5. Inventar de coordonate
6. Calculul suprafețelor

**B. Piese desenate**

1. Anexa 16 – Plan de amplasament și delimitare a imobilului



## MEMORIU TEHNIC

**Adresa imobilului/zona în care se desfășoară lucrarea:** Imobilul este situat în intravilan Mun. Cluj Napoca - str. Grigore Ureche (de la intersecția cu str. Alexandru Davila).

**Tipul lucrării:** Documentație pentru primă înscriere str. Grigore Ureche, UAT Cluj Napoca.

**Suprafața planului supus recepției:** imobilul supus recepției în prezenta documentație de primă înscriere în sistemul integrat de cadastru, are o suprafață măsurată de 729 mp.

**Scurtă prezentare a scopului întocmirii lucrării și/sau a situației tehnice și juridice/istoricului:**

Scopul prezentei documentații este prima înscriere a terenului în suprafață de 729 mp – teren pentru Str. Grigore Ureche, care urmează a fi înscris în carte funciară nouă, conform situației actuale și reale din teren. Operațiunea de primă înscriere a suprafeței de 729 mp – teren pentru Str. Grigore Ureche, prin recepția și deschiderea unei cărți funciare noi, cu diminuarea/sistarea unor suprafețe din cărțile funciare vechi, se va opera astfel:

CF nr. Cluj Napoca	Nr.top.	Suprafață conform CF (mp)	Situația propusă – înscriere în CF nou (mp)
		(A)	(B)
339545	21081/6/31	2517	729
<b>TOTAL</b>		<b>2517</b>	<b>729</b>

Astfel, după diminuarea suprafețelor din cărțile funciare identificate și crearea unui imobil nou, conform descrierii din tabelul de mai sus, diferența de suprafață rămasă se va reînscire în cărțile funciare vechi.

**Descrierea generală a operațiunilor efectuate în faza de documentare a lucrării, localizarea și identificarea imobilului:** Imobilul studiat este situat în intravilanul mun. Cluj Napoca - teren pentru drum strada Grigore Ureche. La teren, în urma indicării amplasamentului de către proprietar, s-a procedat la executarea măsurătorilor. În urma măsurătorilor executate la teren, a rezultat planul de situație scara 1:500. La stabilirea limitei străzii s-a verificat corespondența cu realitatea din teren, respectând împrejurimile imobilelor vecine. Identificarea limitei imobilului în cauză, supus operațiunii de primă înscriere, a avut la bază planul parcelar de carte funciară cu numerotarea topografică, Plan CF - plan de redistribuire după Reforma Agrară. Imobilul este proprietatea publică a Municipiului Cluj-Napoca încadrat în inventarul domeniului public conform Hotărârii de Guvern nr. 193/2006 pentru modificarea și completarea Hotărârii nr. 969/2002 privind atestarea domeniului public al județului Cluj, la poziția 1347. A fost studiată baza de date e-terra pentru verificarea suprapunerilor cu alte imobile învecinate și s-a constatat că, limita prezentată în documentația prezentă, nu se suprapune cu vreun imobil din vecinătate.

Împrejmuirea parțială a imobilului este materializată între punctele de contur astfel:

- 1-2-3 – neîmprejmuit
- 3-4-5-6-7-8-9 – împrejmuit cu gard metalic/sârmă
- 9-10-11-12-13-14 – împrejmuit cu gard metalic și fundație/soclu de beton
- 14-15 – neîmprejmuit
- 15-16-17-18-19-20 – împrejmuit cu gard metalic/sârmă
- 20-21 – neîmprejmuit



- 21-22-23-24-25-26 – împrejmuit cu gard metalic/sârmă
- 26-27-28-1 – neîmprejmuit (strada Alexandru Davila)

**Operațiuni de specialitate realizate:** Detaliile prezentate în planul de situație au fost recoltate în teren prin tehnologia GPS metoda RTK și prin măsurători efectuate cu stația totală.

- Sistemul GPS folosit este Geomax Zenit 35.
- Stația totală folosită este Leica TPS 1205.

Pentru recoltarea punctelor de detaliu s-a creat o rețea de puncte de sprijin GPS (metoda GPS RTK, precizie 1-2 cm / punct determinat) cu ajutorul cărora s-au ridicat apoi punctele de detaliu folosind stația totală Leica TPS 1205. Gradul de detaliere: planul de situație a fost elaborat la scara 1:500, iar numărul punctelor radiate a fost conform scopului lucrării, fiind o zonă deschisă – drum/stradă.

A fost folosită Stația Permanentă GNSS Rompos – Cluj, având următoarele coordonate elipsoidale:

Nume punct (vechi)	B	L	H
Stația Permanentă GNSS Rompos - Cluj	46°46'21.13804" N	23°37'29.26969" E	395.244

- Punctele determinate în sistem WGS 84, au fost transformate în coordonate STEREO - 70 prin programul TRANSDAT Versiunea 4.04, implementat oficial de A.N.C.P.I București.

Datele culese din teren au fost descarcate cu software de specialitate Leica Geo Office Combined și prelucrate cu programe de post-procesare, date care au fost exportate în fișiere ASCII și RINEX, care au fost folosite la întocmirea documentației și efectuarea verificărilor. Datele introduse în calculator au fost prelucrate cu ajutorul programelor specifice de lucru (AUTOCAD); S-a întocmit planul de situație la scara 1:500 cu toate elementele culese de pe teren și s-au făcut verificările de rigoare pentru acest gen de lucrări;

Formatul datelor predate:

Ridicarea topografică se va preda în format AutoCAD cu extensia (.dwg/.dxf) în coordonate Stereografice 1970, Marea Neagra 1975; Se vor preda toate elementele ridicărilor topografice (stații cu coordonate și cote, calcule rețea G.P.S și anexe de măsurători).

Documentația a fost întocmită respectând normele în vigoare respectiv Ordinul Directorului General al ANCPPI Nr.600/2023, privind aprobarea Regulamentului de recepție și înscriere în evidențele de cadastru și carte funciară.

**Calculul suprafeței:**

Calculul suprafețelor s-a făcut prin metodă analitică, folosind coordonatele rectangulare ale punctelor de contur, pe baza formulei generale de calcul a suprafeței pe cale analitică pentru poligon cu n puncte:

$$2S = \sum_{i=1}^n x_i (y_{i+1} - y_{i-1})$$

Suprafața totală calculată analitic este de 729 mp



**INVENTAR DE COORDONATE**  
Sistemul de proiecție Stereografic 1970  
Strada Grigore Ureche, Municipiul Cluj-Napoca, județul Cluj  
U.A.T. CLUJ-NAPOCA

INVENTAR DE COORDONATE		
Pct.	Nord(X)	Est(Y)
1	586214.936	388551.451
2	586216.115	388561.987
3	586222.545	388614.564
4	586223.275	388619.386
5	586224.436	388621.356
6	586226.384	388624.854
7	586227.924	388628.512
8	586232.767	388632.287
9	586234.560	388632.232
10	586241.350	388643.530
11	586240.821	388643.942
12	586240.951	388644.144
13	586242.640	388646.216
14	586246.622	388651.777
15	586242.477	388654.554
16	586237.092	388645.597
17	586232.236	388638.000
18	586229.963	388639.227
19	586226.810	388634.811
20	586220.176	388627.325
21	586214.539	388608.474
22	586209.924	388576.178
23	586208.855	388569.200
24	586209.153	388569.075
25	586207.070	388557.553
26	586206.677	388555.431
27	586206.635	388555.332
28	586211.723	388552.815
S=729mp		



ÎNTOCMIT:  
SC BLACK LIGHT SRL  
ing. Loredana-BEZNOSZKA  
BEZNOSZKA  
LOREDANA

Digitally signed by BEZNOSZKA  
LOREDANA  
Date: 2023.06.21 09:51:12  
+03'00'

PLAN PARCELAR  
SCARA 1:1000

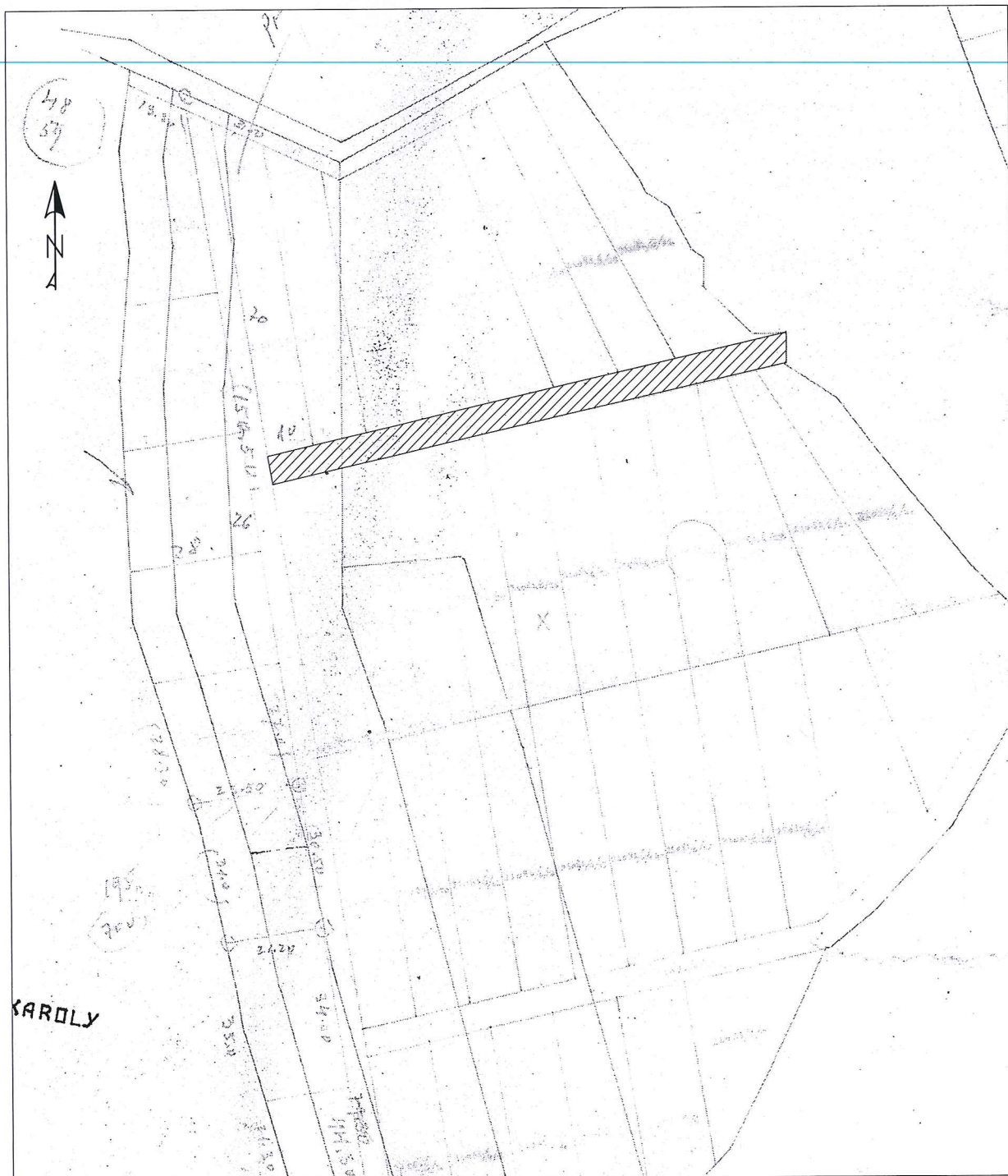

ÎNTOCMIT:  
SC BLACK LIGHT SRL  
ing. Loredana BEZNOSZKA  
BEZNOSZKA  
LOREDANA

Digitally signed by BEZNOSZKA  
LOREDANA  
Date: 2023.06.21 09:52:00 +03'00'

Nr. cadastral	Suprafata masurata (mp)	Adresa imobilului	
	729	strada Grigore Ureche, Cluj-Napoca	
Cartea Funciara nr.		UAT	Cluj-Napoca

**PLAN DE AMPLASAMENT ȘI DELIMITARE A IMOBILULUI**  
**SCARA 1:500**

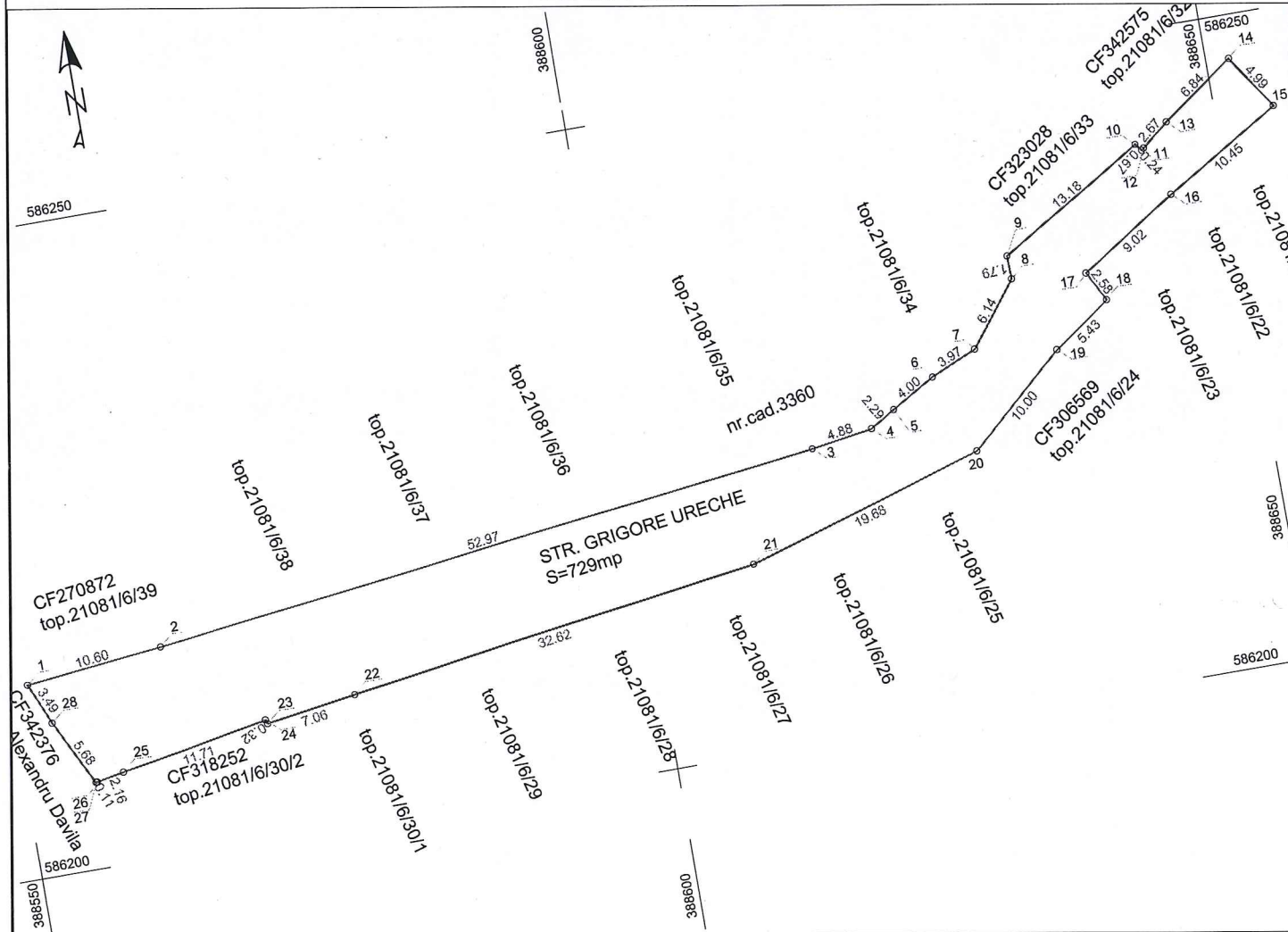

A. Date referitoare la teren			
Nr. parcela	Categorie de folosinta	Suprafata (mp)	Mentiuni
1	DR	729	imprejmuit partial prin imprejmuirea vecinatatilor
		729	
B. Date referitoare la constructii			
Cod	Destinatia	Suprafata construita la sol (mp)	Mentiuni
-	-	-	-
Total			
Suprafata totala masurata a imobilului = 729 mp Suprafata din act = 729 mp			
Executant: SC BLACK LIGHT SRL ing. Loredana BEZNOSZKA		Inspector	
Confirm executarea masuratorilor la teren, corectitudinea intocmirii documentatiei cadastrale și corespondenta acestora cu realitatea din teren		Confirm introducerea imobilului în baza de date integrată și atribuirea numărului cadastral	
BEZNOSZKA LOREDANA Digitally signed by BEZNOSZKA LOREDANA Date: 2023.06.21 09:51:35 +03'00' Seria RO-TM-F Nr.0232/09.05.2016 Loredana BEZNOSZKA Data: Iunie 2023		Amara la Hotararile nr. ___/2023 cuprinde 17 pagini	



REFERAT DE APROBARE  
a proiectului de hotărâre privind însușirea Documentației tehnice  
pentru înscrierea imobilului strada Grigore Ureche din municipiul Cluj-Napoca,  
în sistemul integrat de cadastru și carte funciară

În vederea reglementării patrimoniului public și asigurării unei evidențe exacte și complete a situației juridice a imobilelor, cu materializarea acestora în cartea funciară și respectiv, în Inventarul bunurilor domeniului public, Municipiul Cluj-Napoca, se află în procedura de întocmire a Documentației cadastrale pentru înscrierea imobilelor în sistemul integrat de cadastru și carte funciară.

Prin cererea nr. 603284/45/2023, S.C. Black Light S.R.L, persoana juridică autorizată ANCPI, să execute lucrări în domeniul cadastrului, în baza contractului de prestări servicii cadastrale, a înaintat Documentația cadastrală de primă înscriere în sistemul integrat de cadastru și carte funciară pentru imobilul denumit strada Grigore Ureche.

Sistemul integrat de cadastru și carte funciară cuprinde evidența tehnică, economică și juridică a imobilelor din aceeași unitate administrativ teritorială. Entitățile de bază ale acestui sistem sunt imobilul și proprietarul. Cadastrul realizează identificarea, măsurarea, descrierea și înregistrarea imobilelor în documentele cadastrale și reprezentarea acestora pe hărți și planuri cadastrale.

Prin înscrierea în sistemul integrat de cadastru și carte funciară a imobilului denumit strada Grigore Ureche, acesta este reprezentat printr-un poligon închis căruia îi este atribuit un nr. cadastral unic și pentru care este deschisă o carte funciară nouă. În cartea funciară sunt evidențiate informațiile tehnice, juridice și economice despre imobil.

În temeiul prevederilor art. 136 din Ordonanța Guvernului nr. 57/2019 privind Codul administrativ, cu modificările și completările ulterioare, îmi exprim inițiativa de promovare a proiectului de hotărâre privind propunerea de însușire a Documentației tehnice pentru înscrierea imobilului denumit strada Grigore Ureche din municipiul Cluj-Napoca, în sistemul integrat de cadastru și carte funciară.

PRIMAR,  
EMIL BOC

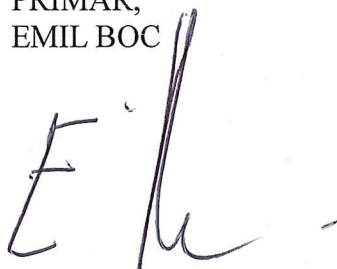

RAPORT DE SPECIALITATE

privind propunerea de aprobare privind însușirea Documentației tehnice  
pentru înscrierea imobilului strada Grigore Ureche, din municipiul Cluj-Napoca,  
în sistemul integrat de cadastru și carte funciară

Având în vedere:

Referatul de aprobare nr. 669165/1 din 24.07.2023 al primarului municipiului Cluj-Napoca, în calitate de inițiator;

Proiectul de hotărâre privind aprobarea însușirii Documentației tehnice pentru înscrierea imobilului strada Grigore Ureche, din municipiul Cluj-Napoca, în sistemul integrat de cadastru și carte funciară;

Direcția Patrimoniul municipiului și evidența proprietății și Direcția Juridică prezintă următoarele:

Din punct de vedere tehnic arătăm că prin cererea nr. 603284/45/2023 S.C. Black Light S.R.L., persoana juridică autorizată ANCPI, seria RO-B-J Nr. 2000/2021, să execute lucrări în domeniul cadastrului, în baza contractului de prestări servicii cadastrale încheiat cu autoritatea locală, a înaintat Documentația cadastrală de primă înscriere în sistemul integrat de cadastru și carte funciară pentru imobilul denumit strada Grigore Ureche.

Imobilul denumit strada Grigore Ureche este domeniul public al municipiului Cluj-Napoca, fiind inclus în Inventarul bunurilor care aparțin domeniului public al municipiului Cluj-Napoca, atestat prin H.G. nr. 193/2006, Anexa 1<sup>1</sup>, poziția nr. 1347.

În regim de carte funciară suprafața măsurată a terenului aferent imobilului cu destinație de drum strada Grigore Ureche se identifică cu nr. topo.21081/6/31, CF nr. 339545 Cluj-Napoca.

Conform documentației tehnice suprafața imobilului teren aferent străzii Grigore Ureche, rezultată din măsurătorile topografice este de 729 mp.;

Documentația tehnică, pentru înscrierea imobilului strada Grigore Ureche din municipiul Cluj-Napoca, în sistemul integrat de cadastru și carte funciară, a fost întocmită în conformitate cu prevederile Ordinului 600/2023. De asemenea operațiunea de primă înscriere prin recepția și deschiderea unei cărți funciare noi, se realizează cu diminuarea/sistarea unor suprafețe din cărțile funciare vechi.

În considerarea celor de mai sus, formulăm următoarele:

1. Propunerea privind aprobarea înscrierii în Cartea funciară nouă, în favoarea municipiului Cluj-Napoca, a imobilului strada Grigore Ureche, cu suprafața măsurată de 729 mp., provenind din CF nr. 339545 Cluj-Napoca, nr. topo.,21081/6/31, cu destinație de drum, domeniul public;

2. Propunerea privind însușirea Documentației tehnice de înscriere în Cartea funciară nouă, a imobilului strada Grigore Ureche, din municipiul Cluj-Napoca, întocmită de S.C. Black Light S.R.L., persoană juridică autorizată A.N.C.P.I., seria RO-B-J Nr. 2000/2021, documentație ce se constituie în Anexă la hotărâre.

3. Propunerea privind mandatarea Comisiei speciale de inventariere a domeniului public al municipiului Cluj-Napoca reglementată de art. 289 alin. (2) și (3) din Ordonanța de Urgență a Guvernului nr. 57/2019 privind Codul administrativ, cu modificările și completările ulterioare, și de art. 5 din Anexa la Hotărârea Guvernului nr. 392/2020 privind Normele tehnice pentru întocmirea inventarului bunurilor care alcătuiesc domeniul public și privat al comunelor, al orașelor, al municipiilor și al județelor, va asigura actualizarea Inventarului bunurilor care aparțin domeniului public al municipiului Cluj-Napoca, cu imobilul ce face obiectul prezentei hotărâri.

Având în vedere cele expuse mai sus, proiectul de hotărâre îndeplinește condițiile de natură

tehnică pentru a fi supus dezbaterii și aprobării plenului Consiliului Local.

Din punct de vedere juridic, raportat la dispozițiile:

- art. 286 alin. (1) și (4) din Codul administrativ, *(1) Domeniul public este alcătuit din bunurile prevăzute la art. 136 alin. (3) din Constituție, din cele stabilite în anexele nr. 2-4 și din orice alte bunuri care, potrivit legii sau prin natura lor, sunt de uz sau de interes public, și sunt dobândite de stat sau de unitățile administrativ-teritoriale prin unul dintre modurile prevăzute de lege. (4) Domeniul public al comunei, al orașului sau al municipiului este alcătuit din bunurile prevăzute în anexa nr. 4, precum și din alte bunuri de uz sau de interes public local, declarate ca atare prin hotărâre a consiliului local, dacă nu sunt declarate prin lege ca fiind bunuri de uz sau de interes public național ori județean.*

- art. 289 alin (2) și (3) din Codul administrativ, Inventarierea bunurilor din domeniul public al unităților administrativ-teritoriale,

*(2) Inventarul bunurilor care alcătuiesc domeniul public al unității administrativ-teritoriale se întocmește și se actualizează de către o comisie special constituită, condusă de autoritatea executivă ori de o altă persoană împuternicită să exercite atribuțiile respective, după caz.*

*(3) Comisia prevăzută la alin. (2) se constituie prin dispoziția fiecărei autorități executive a unității administrativ-teritoriale.*

- art. 5 din anexa la Hotărârea Guvernului nr. 392/2020 privind Normele tehnice pentru întocmirea inventarului bunurilor care alcătuiesc domeniul public și privat al comunelor, al orașelor, al municipiilor și al județelor,

*(1) La nivelul fiecărei unități administrativ-teritoriale se constituie o comisie specială de inventariere a domeniului public și privat al unității administrativ-teritoriale prin dispoziția autorității executive, cu următoarea componență:*

*a) președintele consiliului județean, primarul, respectiv primarul general, după caz, sau altă persoană împuternicită de către acesta, în calitate de membru și președinte al comisiei speciale;*

*b) secretarul general al unității administrativ-teritoriale, în calitate de membru;*

*c) șeful compartimentului financiar-contabil, în calitate de membru;*

*d) arhitectul-șef sau responsabilul cu activitățile de urbanism, amenajarea teritoriului și lucrări publice, dacă nu există arhitect-șef, în calitate de membru;*

*e) șeful compartimentului responsabil de administrarea bunurilor din domeniul public și privat al unității administrativ-teritoriale, în calitate de membru;*

*f) șeful compartimentului juridic, în calitate de membru;*

*g) persoana responsabilă cu evidența registrului agricol, în calitate de membru.*

*(2) În cazul municipiului București, comisia specială se completează cu secretarii generali ai sectoarelor, respectiv cu șefii compartimentelor responsabile de administrarea bunurilor din domeniul public și privat al municipiului București și date în administrarea sectoarelor municipiului București, în calitate de membri.*

*(3) Prin dispoziția emisă potrivit alin. (1) se nominalizează atât membrii titulari, cât și câte un membru supleant pentru fiecare membru al comisiei speciale.*

*(4) Prevederile alin. (3) se aplică în mod corespunzător și în cazul comisiei speciale de inventariere a domeniului public și privat al municipiului București.*

- art. 41 alin. (5) din Legea nr. 7/1996 a cadastrului și publicității imobiliare, republicată, cu modificările și completările ulterioare, (5), „În cazul imobilelor proprietate publică a statului sau a unităților administrativ-teritoriale, întabularea se realizează în baza actelor de proprietate, iar în lipsa acestora, a copiei extrasului de pe inventarul centralizat al bunurilor respective, atestat prin hotărâre a Guvernului, însoțită de un înscris emis de către conducătorul instituției publice centrale sau locale, care are obligația întocmirii și modificării inventarului centralizat, prin care se confirmă identitatea dintre imobilul din documentația cadastrală și cel evidențiat în inventarul centralizat. Pentru imobilele a căror apartenență la domeniul public al statului sau al unităților administrativ-teritoriale este stabilită prin acte normative, întabularea se va efectua în baza hotărârilor Guvernului, hotărârilor consiliului local, județean sau al municipiului București de însușire a inventarelor cu privire la aceste bunuri imobile, însoțite de un înscris emis de către conducătorul instituției publice centrale sau locale, prin care se confirmă identitatea dintre imobilul din

documentația cadastrală și cel a cărui intabulare se solicită, cu respectarea prevederilor legale în vigoare."

- art. 8, alin. (1), lit. c) din Ordonanța Guvernului nr. 43/1997, republicată, cu modificările și completările ulterioare, privind regimul drumurilor, *ART. 8 (1) Drumurile de interes local aparțin proprietății publice a unității administrative pe teritoriul căreia se află și pot fi clasificate ca: c) străzi - drumuri publice din interiorul localităților, indiferent de denumire: stradă, bulevard, cale, chei, splai, șosea, alee, fundătura, uliță etc.*

- art. 18 lit. a), art. 76 alin. (4) din Ordinul ANCPI nr. 600/2023 privind aprobarea Regulamentului de avizare, recepție și înscriere în evidențele de cadastru și carte funciară, cu modificările și completările ulterioare,

*Art. 18 lit. a) Documentațiile cadastrale întocmite la cerere, în vederea înscrierii în evidențele de cadastru și carte funciară, pot fi: a) documentație pentru prima înscriere în sistemul integrat de cadastru și carte funciară;*

*Art. 76. (4) Pentru imobilele situate în zona de aplicare a Decretului-lege nr. 115/1938, în intravilanul localităților este obligatorie identificarea imobilelor cu date de carte funciară veche, cu excepția situațiilor în care imobilul este înscris fără a fi identificat cu număr topografic, cartea funciară este degradată sau nu există în arhivă. Aceste excepții vor fi certificate de către asistentul registrator sau referentul arhivar care va emite un referat în acest sens.*

Proiectul de hotărâre îndeplinește condițiile legale pentru a fi supus dezbaterii și aprobării plenului Consiliului Local.

Având în vedere cele expuse în prezentul raport, apreciem că proiectul de hotărâre privind însușirea Documentației tehnice, pentru înscrierea imobilului strada Grigore Ureche, cu suprafața măsurată de 729 mp., provenind din CF nr. 339545 Cluj-Napoca, nr. topo., 21081/6/31, cu destinație drum, domeniul public, în baza Ordonanței Guvernului nr. 43/1997 privind regimul drumurilor, republicată, art. 8 alin. (1) „Drumurile de interes local aparțin proprietății publice a unității administrative pe teritoriul căreia se află (...)”, poate fi supus dezbaterii și aprobării plenului Consiliului Local.

Director executiv,  
Iulia Ardeuș

Direcția Juridică  
Director executiv,  
Alina Rus

1  
sp 25.07.2023

Sef birou, Ovidiu Ratiu  
Insp. Ing. Farkas Zsolt  
Cons. Juridic, Cristina Stanciu