

1-25 pag.

3/7.09.2023



### HOTĂRÂRE

privind însușirea Documentației tehnice pentru înscrierea imobilului strada Someșeni Băi din municipiul Cluj-Napoca, în sistemul integrat de cadastru și carte funciară

Consiliul local al municipiului Cluj-Napoca întrunit în ședință ordinară,

Examinând proiectul de hotărâre privind însușirea Documentației tehnice pentru înscrierea imobilului strada Someșeni Băi, din municipiul Cluj-Napoca, în sistemul integrat de cadastru și carte funciară – proiect din inițiativa primarului și a doamnei consilier Loredana Pop;

Reținând Referatul de aprobare nr. 716224/1 din 21.08.2023 și nr. 711434 din 17.08.2023, al primarului municipiului Cluj-Napoca și al doamnei consilier Loredana Pop, în calitate de inițiatori;

Analizând Raportul de specialitate nr. 716851 din 21.08.2023 al Direcției Patrimoniul municipiului și evidența proprietății și al Direcției Juridice, prin care se propune însușirea Documentației tehnice pentru înscrierea imobilului strada Someșeni Băi, din municipiul Cluj-Napoca, în sistemul integrat de cadastru și carte funciară;

Văzând avizul comisiei de specialitate;

Luând în considerare prevederile art. 286 alin. (1) și (4), ale art. 289 alin. (2) și (3) din Ordonanța de Urgență a Guvernului nr. 57/2019 privind Codul administrativ, cu modificările și completările ulterioare, ale art. 5 din Anexa la Hotărârea Guvernului nr. 392/2020 privind Normele tehnice pentru întocmirea inventarului bunurilor care alcătuiesc domeniul public și privat al comunelor, al orașelor, al municipiilor și al județelor, ale art. 41 alin. (5) din Legea nr. 7/1996 a cadastrului și publicității imobiliare, cu modificările și completările ulterioare, ale art. 18 lit. a) și 76 alin. (4), din Ordinul nr. 600/2023 al Directorului General al Agenției Naționale de Cadastru și Publicitate Imobiliară, cu modificările și completările ulterioare, ale art. 8 alin. (1) lit. c) din Ordonanța Guvernului nr. 43/1997 privind regimul drumurilor, republicată, precum și ale Hotărârii Guvernului nr. 193/2006, Anexa 1<sup>1</sup>, poziția nr. 1707;

Potrivit dispozițiilor art. 129, 133 alin. (1), 139 și 196 din Ordonanța de Urgență a Guvernului nr. 57/2019 privind Codul administrativ, cu modificările și completările ulterioare,

### HOTĂRĂȘTE:

Art. 1. Se aprobă înscrierea în Cartea funciară nouă, în favoarea Municipiului Cluj-Napoca, a imobilului strada Someșeni Băi, cu suprafața măsurată de 2045 mp., provenind din CF nr. 328741 Cluj-Napoca, nr. topo.14770, cu destinație drum, domeniul public, în baza Ordonanței Guvernului nr. 43/1997 privind regimul drumurilor, republicată, art. 8 alin. (1) „Drumurile de interes local aparțin proprietății publice a unității administrative pe teritoriul căreia se află (...)”.

Art. 2. Se însușește Documentația tehnică de înscriere în Cartea funciară nouă a imobilului strada Someșeni Băi, din municipiul Cluj-Napoca, întocmită de S.C. Black Light S.R.L, persoană juridică autorizată A.N.C.P.I., seria RO-B-J Nr. 2000/2021, ce se constituie în Anexă, care face parte integrantă din prezenta hotărâre.

Art. 3. Comisia specială de inventariere a domeniului public al municipiului Cluj-Napoca, reglementată de art. 289 alin. (2) și (3) din Ordonanța de Urgență a Guvernului nr. 57/2019 privind Codul administrativ, cu modificările și completările ulterioare, și de art. 5 din Anexa la Hotărârea Guvernului nr. 392/2020 privind Normele tehnice pentru întocmirea inventarului bunurilor care alcătuiesc domeniul public și privat al comunelor, al orașelor, al municipiilor și al județelor, va asigura actualizarea Inventarului bunurilor care aparțin domeniului public al municipiului Cluj-

Napoca, cu imobilul ce face obiectul prezentei hotărâri.

Art. 4. Cu îndeplinirea prevederilor hotărârii se încredințează Direcția Patrimoniul municipiului și evidența proprietății, Direcția Economică, Direcția Tehnică, Direcția Ecologie urbană și spații verzi și Direcția Generală de Urbanism.

Președinte de ședință,  
Ec. Dan Ștefan Tarcea

Contrasemnează:  
Secretarul general al municipiului,  
Jr. Aurora Roșca

Nr. .... din ..... 2023  
(Hotărârea a fost adoptată cu ..... voturi)

Amexă la Hotărârea nr. \_\_\_\_\_/2023



**BLACK LIGHT**  
trusted since 1992



**Proiect nr. 3320/2022**

**„Documentație pentru primă înscriere str. Someșeni Băi, UAT Cluj Napoca “**

Iunie 2023

**Timișoara**, Strada Virtuții, nr. 1, cod 300126, tel.: 0356 808 870, fax: 0356 808 871;  
**Cluj-Napoca**, Strada Sarmisegetuza, nr. 18, cod 400592, tel. :0364409098, fax: 0264484982;  
**București**, str. Piața Montreal, nr. 10, clădirea WTC, intrarea F, etaj 1, sect. 1, tel.: 0745252583;

[office@blacklight.ro](mailto:office@blacklight.ro)  
[www.blacklight.ro](http://www.blacklight.ro)  
BL-5.5.3.-PS.01



# MONITORUL OFICIAL

## AL

### ROMÂNIEI

ul 174 (XVIII) — Nr. 248 bis

PARTEA I  
LEGI, DECRETE, HOTĂRĂRI ȘI ALTE ACTE

Luni, 20 martie 2006

#### SUMAR

#### Pagina

Anexa nr. 1<sup>1</sup> la Hotărârea Guvernului nr. 193/2006  
pentru modificarea și completarea Hotărârii  
Guvernului nr. 969/2002 privind alestarea  
domeniului public al județului Cluj, precum și al  
municipiilor, orașelor și comunelor din județul Cluj,  
cu excepția municipiului Cluj-Napoca ..... 3-447

## HOTĂRĂRI ALE GUVERNULUI ROMÂN

GUVERNUL ROMÂNIEI

## HOTĂRĂRE

pentru modificarea și completarea Hotărârii Guvernului nr. 969/2002 privind atestarea domeniului public al județului Cluj, precum și al municipiilor, orașelor și comunelor din județul Cluj, cu excepția municipiului Cluj-Napoca\*)

În temeiul art. 108 din Constituția României, republicată,

Guvernul României adoptă prezenta hotărâre.

Articol unic. — Hotărârea Guvernului nr. 969/2002 privind atestarea domeniului public al județului Cluj, precum și al municipiilor, orașelor și comunelor din județul Cluj, cu excepția municipiului Cluj-Napoca, publicată în Monitorul Oficial al României, Partea I, nr. 684 și 684 bis din 17 septembrie 2002, cu modificările ulterioare, se modifică și se completează după cum urmează:

1. Titlul hotărârii va avea următorul cuprins:

**„HOTĂRĂRE**  
privind atestarea domeniului public al județului Cluj,  
precum și al municipiilor, orașelor și comunelor  
din județul Cluj”

2. Articolul unic va avea următorul cuprins:  
„Articol unic. — Se atestă apartenența publică al județului Cluj, precum și al municipiilor și comunelor din județul Cluj la bunurile anexe nr. 1—80 care fac parte integrantă hotărâre.”

3. După anexa nr. 1 se introduce o nouă anexă nr. 1<sup>1</sup>, cu titlul „Inventarul bunurilor a domeniului public al municipiului Cluj-Napoca” conținutul prevăzut în anexa la prezenta hotărâre.

PRIM-MINISTRU  
CĂLIN POPESCU-TĂRICEANU

Contrasemnează:

p. Ministrul administrației și internelor  
Paul Victor Dobre,  
secretar de stat

Ministrul finanțelor publice,  
Sebastian Teodor Gheorghe Vlădescu

București, 9 februarie 2006.

Nr. 193.

\*) Hotărârea Guvernului nr. 193/2006 a fost publicată în Monitorul Oficial al României, Partea I, nr. 248 din 20 martie 2006 și în acest număr bis.

0	1	2	3	4	5	6
1701	1.3.7.	Silnic	3.200		169.760,00	Municipal ChiJ - Napoca
1702	1.3.7.	Silina	2.400		122.400,00	Municipal ChiJ - Napoca
1703	1.3.7.	Sigheva	1.220		72.346,00	Municipal ChiJ - Napoca
1704	1.3.7.	Sigheva	1.500		88.950,00	Municipal ChiJ - Napoca
1705	1.3.7.	Solanul	5.760		1.444.777,70	Municipal ChiJ - Napoca
1706	1.3.7.	Solanul	1.905		2.266,00	Municipal ChiJ - Napoca
1707	1.3.7.	Solanul	1.500		1.600,00	Municipal ChiJ - Napoca
1708	1.3.7.	Solanul	2.980		1.132,80	Municipal ChiJ - Napoca
1709	1.3.7.	Solanul	7.334		6.800,80	Municipal ChiJ - Napoca
1710	1.3.7.	Solanul	1.405		2.886,00	Municipal ChiJ - Napoca
1711	1.3.7.	Solanul	2.500		5.400,00	Municipal ChiJ - Napoca
1712	1.3.7.	Solanul	2.030		120.378,00	Municipal ChiJ - Napoca
1713	1.3.7.	Solanul	7.260		431.704,00	Municipal ChiJ - Napoca
1714	1.3.7.	Solanul	1.147		87.720,60	Municipal ChiJ - Napoca
1715	1.3.7.	Solanul	800		47.440,00	Municipal ChiJ - Napoca
1716	1.3.7.	Solanul	1.800		106.740,00	Municipal ChiJ - Napoca
1717	1.3.7.	Solanul	2.060		4.944,00	Municipal ChiJ - Napoca
1718	1.3.7.	Solanul	1.400		83.020,00	Municipal ChiJ - Napoca
1719	1.3.7.	Solanul	1.782		90.882,00	Municipal ChiJ - Napoca
1720	1.3.7.	Solanul	460		28.464,00	Municipal ChiJ - Napoca
1721	1.3.7.	Solanul	800		5.760,00	Municipal ChiJ - Napoca
1722	1.3.7.	Solanul	1.600		1.920,00	Municipal ChiJ - Napoca
1723	1.3.7.	Solanul	1.254		1.504,80	Municipal ChiJ - Napoca
1724	1.3.7.	Solanul	2.012		2.414,40	Municipal ChiJ - Napoca
1725	1.3.7.	Solanul	1.336		1.603,20	Municipal ChiJ - Napoca
1726	1.3.7.	Solanul	2.275		185.130,00	Municipal ChiJ - Napoca
1727	1.3.7.	Solanul	5.941		140.837,50	Municipal ChiJ - Napoca
1728	1.3.7.	Solanul	2.441		8.329,20	Municipal ChiJ - Napoca
1729	1.3.7.	Solanul	4.100		292,80	Municipal ChiJ - Napoca
1730	1.3.7.	Solanul	12.438		2.929,20	Municipal ChiJ - Napoca
1731	1.3.7.	Solanul	2.265		243,130,00	Municipal ChiJ - Napoca
1732	1.3.7.	Solanul	2.609		737,573,40	Municipal ChiJ - Napoca
1733	1.3.7.	Solanul	850		1.608,656,20	Municipal ChiJ - Napoca
1734	1.3.7.	Solanul	1.260		206,550,00	Municipal ChiJ - Napoca
1735	1.3.7.	Solanul	2.938		130,756,50	Municipal ChiJ - Napoca
1736	1.3.7.	Solanul	4.404		102,459,00	Municipal ChiJ - Napoca
1737	1.3.7.	Solanul	10.455		33,150,00	Municipal ChiJ - Napoca
1738	1.3.7.	Solanul	14.600		74,718,00	Municipal ChiJ - Napoca
1739	1.3.7.	Solanul	1.253		174,223,40	Municipal ChiJ - Napoca
1740	1.3.7.	Solanul	1.809		175,528,00	Municipal ChiJ - Napoca
1741	1.3.7.	Solanul	1.360		5,784,80	Municipal ChiJ - Napoca
1742	1.3.7.	Solanul	4.900		533,203,00	Municipal ChiJ - Napoca
1743	1.3.7.	Solanul	3.278		865,780,00	Municipal ChiJ - Napoca
1744	1.3.7.	Solanul	1.860			Municipal ChiJ - Napoca
1745	1.3.7.	Solanul	18.200			Municipal ChiJ - Napoca
1746	1.3.7.	Solanul	4.630		1,503,60	Municipal ChiJ - Napoca
1747	1.3.7.	Solanul	96.748		59,833,70	Municipal ChiJ - Napoca
1748	1.3.7.	Solanul	3.570		60.648,00	Municipal ChiJ - Napoca
1749	1.3.7.	Solanul	1.850		5,400,00	Municipal ChiJ - Napoca
1750	1.3.7.	Solanul	1.850		194,444,70	Municipal ChiJ - Napoca
1751	1.3.7.	Solanul	1.850		66,436,00	Municipal ChiJ - Napoca
1752	1.3.7.	Solanul	1.850		6,570,00	Municipal ChiJ - Napoca
1753	1.3.7.	Solanul	1.850			Municipal ChiJ - Napoca
1754	1.3.7.	Solanul	1.850			Municipal ChiJ - Napoca
1755	1.3.7.	Solanul	1.850			Municipal ChiJ - Napoca
1756	1.3.7.	Solanul	1.850		1.078,560,00	Municipal ChiJ - Napoca
1757	1.3.7.	Solanul	1.850		95,991,60	Municipal ChiJ - Napoca
1758	1.3.7.	Solanul	1.850		2.769,993,50	Municipal ChiJ - Napoca
1759	1.3.7.	Solanul	1.850		211,701,000	Municipal ChiJ - Napoca
1760	1.3.7.	Solanul	1.850		97,845,000	Municipal ChiJ - Napoca

**CARTE FUNCİARĂ NR. 328741**  
**COPIE**

Carte Funciară Nr. 328741 Cluj-Napoca

**A. Partea I. Descrierea imobilului**

**TEREN**

Nr. CF vechi:1473

Adresa: Loc. Cluj-Napoca, Str Colonia Băii, Jud. Cluj

Nr. Crt	Nr. cadastral Nr. topografic	Suprafața* (mp)	Observații / Referințe
A1	Top: 14770	3.093	

**B. Partea II. Proprietari și acte**

Înscrieri privitoare la dreptul de proprietate și alte drepturi reale		Referințe
<b>3640 / 08/03/1938</b>		
Act nr. -, din 08/03/1938 emis de -;		
B1	Intabulare, drept de PROPRIETATE, dobândit prin Lege, cota actuala 1/1, cota initiala 1/1 1) <b>MUNICIPIUL CLUJ</b>	A1
B2	Totodată acest imobil se abnotează din acest cf neformând obiect de circulație publică	A1
<b>221804 / 12/11/2019</b>		
Inscris Sub Semnatura Privata nr. FR NR, din 12/11/2019 emis de PRIMARIA CLUJ-NAPOCA;		
B3	se îndreaptă eroarea materială săvârșită cu ocazia conversiei cărții funciare de hârtie în sensul menționării nr. topografic al imobilului de sub A1: nr. topografic 14770	A1

**C. Partea III. SARCINI .**

Inscrieri privind dezmembrămintele dreptului de proprietate, drepturi reale de garanție și sarcini	Referințe
NU SUNT	

## Anexa Nr. 1 La Partea I

## Teren

Nr cadastral	Suprafața (mp)*	Observații / Referințe
Top: 14770	3.093	

\* Suprafața este determinată în planul de proiecție Stereo 70.

## DETALII LINIARE IMOBIL

## Date referitoare la teren

Nr Crt	Categorie folosință	Intra vilan	Suprafața (mp)	Tarla	Parcelă	Nr. topo	Observații / Referințe
1	drum	-	3.094	-	-	14770	

Neutilizabil în Circuitul Civil



OFICIUL DE CADASTRU ȘI PUBLICITATE IMOBILIARĂ CLUJ  
BIROUL DE CADASTRU ȘI PUBLICITATE IMOBILIARĂ CLUJ NAPOCA

Nr. de înregistrare ...../.....

**CERERE DE RECEPȚIE ȘI ÎNSCRIERE**

Subscrisa **MUNICIPIUL CLUJ - NAPOCA**, cu sediul în mun. Cluj-Napoca, str. Moșilor, nr. 3, identificată prin cod fiscal 4305857, împuternicesc persoana fizică/ juridică **SC BLACK LIGHT SRL**, conform contract nr. 420749/02.09.2020, pentru înregistrarea documentației la OCPI și vă rog să dispuneți:

**I. OBIECTUL RECEPȚIEI:**

- prima înregistrare în sistemul integrat de cadastru și carte funciară
- recepție cadastrală și înființare carte funciară
  - recepție cu alocare număr cadastral
  - înființare carte funciară
  - recepție cadastrală și înființare carte funciară pentru imobile situate în regiunile de carte funciară supuse Decretului-lege nr. 115/1938
- actualizare informații cadastrale:
- înscriere construcții
  - extindere/ radiere construcții
  - modificarea limitei de proprietate
  - modificarea suprafeței imobilului
  - actualizare categorii de folosință/destinații
  - re poziționare
  - alte informații tehnice cu privire la imobil
- înregistrarea în planul cadastral a imobilelor situate în regiunile de carte funciară supuse Decretului- lege nr. 115/1938
- înregistrarea în planul cadastral
  - înregistrarea în planul cadastral și efectuarea altor operațiuni
  - înregistrarea în planul cadastral și înscriere construcție
  - înregistrarea în planul cadastral și extindere/radiere construcție
- documentația de identificare a amplasamentului imobilului situat pe un alt UAT
- documentație de atribuire număr cadastral
- documentație pentru dezlipire/alipire teren
- documentație de prima înregistrare UI
- documentație pentru apartamentare
- documentație pentru dezlipire/alipire UI
- documentație pentru reapartamentare
- documentație pentru supraetajare
- documentație pentru descrierea dezmembrămintelor dreptului de proprietate
- documentație pentru reconstituirea cărții funciare pierdute, distruse sau sustrase

**II. OBIECTUL ÎNSCRIERII:**

- intabularea \*) .....
- înscrierea provizorie \*\*) .....
- notarea \*\*\*) .....
- radierea \*\*\*\*) .....
- îndreptarea erorii materiale \*\*\*\*\*) .....

**IMOBILUL: UAT CLUJ - NAPOCA**

Adresă imobil							Nr. CF/ Nr. cad (IE)
Localitate	Strada (Tarla)	Număr (Parcelă)	Bloc	Scara	Etaj	Ap.	
CLUJ - NAPOCA	STR. SOMEȘENI BĂI						

**ACTUL JURIDIC:**

- care justifică cererea: .....
- originalul sau copia legalizată a înscrisurilor certificate în condițiile Legii se păstrează permanent de către: solicitant/~~deponent~~

**Solicit comunicarea răspunsului \*\*\*\*\*):**

- prin poștă
- la sediul biroului teritorial
- fax nr. ....
- e-mail .....
- online prin Sistemul Integrat de Cadastru și Carte Funciară – eterra

Semnătura proprietarului/persoanei interesate  
MUNICIPIUL CLUJ – NAPOCA

Semnătura și ștampila  
SC BLACK LIGHT SRL

BEZNOSZKA LOREDANA Digitally signed by  
BEZNOSZKA LOREDANA  
Date: 2023.06.26  
15:46:58 +03'00'



Serviciu achitat cu chitanța nr. *****	Data	Suma	Cod serviciu
Scutit, conform Legii		0	214

Prin semnarea prezentei cereri mă oblig să respect dispozițiile Legii nr. 190/2018 privind măsurile de punere în aplicare a Regulamentului (UE) 2016/679 și ale Regulamentului (UE) nr. 679/2016 al Parlamentului European și al Consiliului din 27 aprilie 2016 privind protecția persoanelor fizice în ceea ce privește prelucrarea datelor cu caracter personal și privind libera circulație a acestor date și de abrogare a Directivei 95/46/CE (Regulamentul general privind protecția datelor), în sensul nedivulgării informațiilor cu caracter personal despre care am luat cunoștință.

NOTĂ: Oficiul de Cadastru și Publicitate Imobiliară, instituție publică cu personalitate juridică aflată în subordinea Agenției Naționale de Cadastru și Publicitate Imobiliară, prelucrează date cu caracter personal furnizate de dumneavoastră: nume, prenume, serie și număr act de identitate, cod numeric personal, adresa poștală etc.

Datele cu caracter personal sunt prelucrate de către operator în vederea îndeplinirii competențelor legale privind evidențele de cadastru și carte funciară și pot fi comunicate numai destinatarilor abilitați prin acte normative (Codul civil, Codul de procedură civilă, Codul fiscal, alte legi speciale), inclusiv organelor de poliție, parchetelor, instanțelor sau altor autorități publice, în condițiile legii. În acest sens vă informăm și vă asigurăm că am luat măsurile tehnice și organizatorice adecvate pentru protejarea datelor dumneavoastră.

În exercitarea drepturilor dumneavoastră prevăzute de Regulamentul nr. 679/2016 privind protecția persoanelor fizice în ceea ce privește prelucrarea datelor cu caracter personal și privind libera circulație a acestor date, dar și pentru orice alte informații suplimentare legate de protecția datelor cu caracter personal vă puteți adresa responsabilului cu protecția datelor, la adresa [rp\\_d\\_cluj@ancpi.ro](mailto:rp_d_cluj@ancpi.ro), formulând o cerere scrisă, datată și semnată sau la telefon: 0264-431666.

\*) Drept de proprietate, uz, uzufruct, abitație, servitute, concesiune, ipotecă, privilegiu etc

\*\*) Act sub condiție suspensivă, hotărâre judecătorească nedefinitivă

\*\*\*) Incapacitate, locașunea, preemțiunea, promisiunea de înstrăinare, schimbarea rangului ipotecii, acțiuni în justiție asupra imobilului în cauză, orice alte fapte sau drepturi personale, etc.

\*\*\*\*) Drepturi reale, ipotecă, privilegiu.

\*\*\*\*\*) Se va completa una din variantele de comunicare

\*\*\*\*\*) Se va menționa eroarea materială

\*\*\*\*\*) Se completează cu datele corespunzătoare responsabilului cu protecția datelor desemnat la nivelul fiecărui OCPI

8

**OFICIUL DE CADASTRU ȘI PUBLICITATE IMOBILIARĂ CLUJ**  
**BIROUL DE CADASTRU ȘI PUBLICITATE IMOBILIARĂ CLUJ-NAPOCA**

**DECLARAȚIE**

Subscrisa **MUNICIPIUL CLUJ-NAPOCA**, cu sediul în mun. Cluj-Napoca, str. Moșilor, nr. 3, identificată prin cod fiscal 4305857, prin prezenta declar pe propria răspundere, în calitate de proprietar/~~posesor/deținător/reprezentant legal~~ al imobilului situat în intravilan loc. Cluj Napoca, **str. SOMEȘENI BĂI**, sub sancțiunile prevăzute de Codul penal, cu privire la falsul în declarații, că:

- am indicat persoanei autorizate limitele și vecinii imobilului, în vederea întocmirii documentației cadastrale;
- am fost informat(ă) și solicit înscrierea în evidențele de cadastru și carte funciară a suprafeței rezultate din măsurători de **2045 mp**, comunicată de persoana autorizată;
- am fost informat(ă) și sunt de acord cu poziționarea incertă a imobilului și a consecințelor ce decurg din acest lucru;
- am adus la cunoștința tuturor proprietarilor informațiile mai sus menționate, aceștia fiind de acord cu întocmirea documentației și înregistrarea ei la OCPI;
- imobilul nu se află în litigiu;
- titularii drepturilor reale asupra imobilelor vecine, ....., au fost convocați și nu s-au prezentat la convocare.

Îmi asum întreaga răspundere pentru punerea la dispoziția persoanei autorizate S.C. BLACK LIGHT S.R.L. /autorizație categoria/clasa I serie RO-B-J nr. 2000/2021 a următoarelor acte doveditoare ale dreptului de proprietate Hotărâre de Consiliu Local, în vederea identificării limitelor bunului imobil măsurat, pentru executarea documentației cadastrale, participând la măsurătoare.

Data:

Proprietar  
**MUNICIPIUL CLUJ-NAPOCA**

Semnătura și ștampila  
**SC BLACK LIGHT SRL**

**BEZNOȘZKA  
 LOREDANA**

Digitally signed by  
 BEZNOȘZKA LOREDANA  
 Date: 2023.07.12 16:31:33  
 +0300



Prin semnarea prezentei cereri mă oblig să respect dispozițiile Legii nr. 190/2018 privind măsuri de punere în aplicare a Regulamentului (UE) 2016/679 și ale Regulamentului (UE) nr. 679/2016 al Parlamentului European și al Consiliului din 27 aprilie 2016 privind protecția persoanelor fizice în ceea ce privește prelucrarea datelor cu caracter personal și privind libera circulație a acestor date și de abrogare a Directivei 95/46/CE (Regulamentul general privind protecția datelor), în sensul nedivulgării informațiilor cu caracter personal despre care am luat cunoștință.

NOTĂ: Oficiul de Cadastru și Publicitate Imobiliară, instituție publică cu personalitate juridică aflată în subordinea Agenției Naționale de Cadastru și Publicitate Imobiliară, prelucrează date cu caracter personal furnizate de dumneavoastră: nume, prenume, serie și număr act de identitate, cod numeric personal, adresa poștală etc.

Datele cu caracter personal sunt prelucrate de către operator în vederea îndeplinirii competențelor legale privind evidențele de cadastru și carte funciară și pot fi comunicate numai destinatarilor abilitați prin acte normative (Codul civil, Codul de procedură civilă, Codul fiscal, alte legi speciale), inclusiv organelor de poliție, parchetelor, instanțelor sau altor autorități publice, în condițiile legii. În acest sens vă informăm și vă asigurăm că am luat măsuri tehnice și organizatorice adecvate pentru protejarea datelor dumneavoastră.

În exercitarea drepturilor dumneavoastră prevăzute de Regulamentul nr. 679/2016 privind protecția persoanelor fizice în ceea ce privește prelucrarea datelor cu caracter personal și privind libera circulație a acestor date, dar și pentru orice alte informații suplimentare legate de protecția datelor cu caracter personal vă puteți adresa responsabilului cu protecția datelor, la adresa [rp\\_d\\_cluj@ancpi.ro](mailto:rp_d_cluj@ancpi.ro), formulând o cerere scrisă, datată și semnată sau la telefon: 0264-431666.



**BLACK LIGHT**  
trusted since 1992



Foaie de capăt

Proiect nr. 3320/2022

„ Documentație pentru primă înscriere str. Someșeni Băi, UAT Cluj Napoca ”

**Beneficiar:** PRIMĂRIA CLUJ NAPOCA

**Întocmit:** S.C. Black Light S.R.L. Timișoara,  
str. Virtuții nr. 1

**Manager:** ing. Bîrlă Gigi–Aureliu

Iunie 2023

Timișoara, Strada Virtuții, nr. 1, cod 300126, tel.: 0356 808 870, fax: 0356 808 871;  
Cluj-Napoca, Strada Sarmisegetuza, nr. 18, cod 400592, tel. :0364409098, fax: 0264484982;  
București, str. Piața Montreal, nr. 10, clădirea WTC, intrarea F, etaj 1 , sect. 1, tel.: 0745252583;

[office@blacklight.ro](mailto:office@blacklight.ro)  
[www.blacklight.ro](http://www.blacklight.ro)  
BL-5.5.3.-PS.01



**BLACK LIGHT**  
trusted since 1992



---

**Colectiv de elaborare**

Şef proiect: ing. Daniel Mircea ACHIM  
Întocmit: ing. Loredana BEZNOSZKA  
Desenat: ing. Loredana BEZNOSZKA



**Borderou  
de piese scrise și desenate**

**Piese scrise**

1. Foaie de capăt
2. Colectiv de elaborare
3. Borderou de piese scrise și desenate
4. Memoriu tehnic
5. Inventar de coordonate
6. Calculul suprafețelor

**B. Piese desenate**

1. Anexa 16 – Plan de amplasament și delimitare a imobilului



### MEMORIU TEHNIC

**Adresa imobilului/zona în care se desfășoară lucrarea:** Imobilul este situat în intravilan Mun. Cluj Napoca - str. Someșeni Băi (de la intersecția cu Strada Turnu Roșu).

**Tipul lucrării:** Documentație pentru primă înscriere str. Someșeni Băi, UAT Cluj Napoca.

**Suprafața planului supus recepției:** Imobilul supus recepției în prezenta documentație de primă înscriere în sistemul integrat de cadastru, are o suprafață măsurată de 2045 mp.

**Scurtă prezentare a scopului întocmirii lucrării și/sau a situației tehnice și juridice/istoricului:**

Scopul prezentei documentații este prima înscriere a terenului în suprafață de 2045 mp – teren pentru Str. Someșeni Băi, care urmează a fi înscris în carte funciară nouă, conform situației actuale și reale din teren.

Operațiunea de primă înscriere a suprafeței de 2045 mp – teren pentru Str. Someșeni Băi, prin recepția și deschiderea unei cărți funciare noi, cu diminuarea/sistarea unor suprafețe din cărțile funciare vechi, se va opera astfel:

CF nr. Cluj Napoca	Nr.top.	Suprafață conform CF (mp)	Situația propusă – înscriere în CF nou (mp)
		(A)	(B)
328741	14770	3093	2045
<b>TOTAL</b>		<b>3093</b>	<b>2045</b>

Astfel, după diminuarea suprafețelor din cărțile funciare identificate și crearea unui imobil nou, conform descrierii din tabelul de mai sus, diferența de suprafață rămasă se va reinscrie în cărțile funciare vechi.

**Descrierea generală a operațiunilor efectuate în faza de documentare a lucrării, localizarea și identificarea imobilului:** Imobilul studiat este situat în intravilanul mun. Cluj Napoca - teren pentru drum strada Someșeni Băi. La teren, în urma indicării amplasamentului de către proprietar, s-a procedat la executarea măsurătorilor. În urma măsurătorilor executate la teren, a rezultat planul de situație scara 1:1000. La stabilirea limitei străzii s-a verificat corespondența cu realitatea din teren, respectând împrejurimile imobilelor vecine. Identificarea limitei imobilului în cauză, supus operațiunii de primă înscriere, a avut la bază planul parcellar de carte funciară cu numerotarea topografică, Plan de Carte Funciara editia 1941'. Imobilul este proprietatea publică a Municipiului Cluj-Napoca încadrat în inventarul domeniului public conform Hotărârii de Guvern nr. 193/2006 pentru modificarea și completarea Hotărârii nr. 969/2002 privind atestarea domeniului public al județului Cluj, la poziția nr. 1707. A fost studiată baza de date e-terra pentru verificarea suprapunerilor cu alte imobile învecinate și s-a constatat că, limita prezentată în documentația prezentă, nu se suprapune cu imobilele din vecinătate.

Împrejmuirea parțială a imobilului este materializată între punctele de contur astfel:

- 1-2-...-9-10 – neîmprejmuit
- 10-11-12 – neîmprejmuit (limita imobilului materializată cu gard, este retrasă față de limita stabilită a străzii)
- 12-13-...-16-17 – împrejmuit cu gard metalic/sârmă
- 17-18-19-20-21 – neîmprejmuit (limita imobilului materializată cu gard, este retrasă față de limita stabilită a străzii)
- 21-22-23-24-25-26 – împrejmuit cu gard metalic/sârmă

- 26-27-28 – împrejmuit cu gard metalic și fundație/soclu de beton
- 28-29-30-31 – neîmprejmuit (strada Turnu Roșu)
- 31-32 – împrejmuit cu gard metalic și fundație/soclu de beton
- 32-1 – neîmprejmuit (continuare str. Someșeni Băi)

**Operațiuni de specialitate realizate:** Detaliile prezentate în planul de situație au fost recoltate în teren prin tehnologia GPS metoda RTK și prin măsurători efectuate cu stația totală.

- Sistemul GPS folosit este Geomax Zenit 35.
- Stația totală folosită este Leica TPS 1205.

Pentru recoltarea punctelor de detaliu s-a creat o rețea de puncte de sprijin GPS (metoda GPS RTK, precizie 1-2 cm / punct determinat) cu ajutorul cărora s-au ridicat apoi punctele de detaliu folosind stația totală Leica TPS 1205. Gradul de detaliere: planul de situație a fost elaborat la scara 1:1000, iar numărul punctelor radiate a fost conform scopului lucrării, fiind o zonă deschisă – drum/stradă.

A fost folosită Stația Permanentă GNSS Rompos – Cluj, având următoarele coordonate elipsoidale:

Nume punct (vechi)	B	L	H
Stația Permanentă GNSS Rompos - Cluj	46°46'21.13804" N	23°37'29.26969" E	395.244

- Punctele determinate în sistem WGS 84, au fost transformate în coordonate STEREO - 70 prin programul TRANSDAT Versiunea 4.04, implementat oficial de A.N.C.P.I București.

Datele culese din teren au fost descarcate cu software de specialitate Leica Geo Office Combined și prelucrate cu programe de post-procesare, date care au fost exportate în fișiere ASCII și RINEX, care au fost folosite la întocmirea documentației și efectuarea verificărilor. Datele introduse în calculator au fost prelucrate cu ajutorul programelor specifice de lucru (AUTOCAD); S-a întocmit planul de situație la scara 1:1000 cu toate elementele culese de pe teren și s-au făcut verificările de rigoare pentru acest gen de lucrări;

Formatul datelor predate:

Ridicarea topografică se va preda în format AutoCAD cu extensia (.dwg/.dxf) în coordonate Stereografice 1970, Marea Neagra 1975; Se vor preda toate elementele ridicărilor topografice (stații cu coordonate și cote, calcule rețea G.P.S și anexe de măsurători).

Documentația a fost întocmită respectând normele în vigoare respectiv Ordinul Directorului General al ANCPPI Nr.600/2023, privind aprobarea Regulamentului de recepție și înscriere în evidențele de cadastru și carte funciară.

#### Calculul suprafeței:

Calculul suprafețelor s-a făcut prin metodă analitică, folosind coordonatele rectangulare ale punctelor de contur, pe baza formulei generale de calcul a suprafeței pe cale analitică pentru poligon cu n puncte:

$$2S = \sum_{i=1}^n x_i (y_{i+1} - y_{i-1})$$

Suprafața totală calculată analitic este de 2045 mp



**INVENTAR DE COORDONATE**  
Sistemul de proiecție Stereografic 1970  
Strada Someseni Bai, Municipiul Cluj-Napoca, județul Cluj  
U.A.T. CLUJ-NAPOCA

INVENTAR DE COORDONATE		
Pct.	Nord(X)	Est(Y)
1	587613.606	396998.407
2	587599.385	397011.953
3	587541.050	397054.870
4	587508.274	397077.488
5	587489.661	397088.505
6	587479.007	397095.420
7	587444.400	397117.824
8	587424.016	397134.900
9	587419.788	397143.455
10	587426.464	397123.511
11	587432.832	397116.241
12	587433.088	397114.990
13	587437.965	397110.848
14	587448.030	397102.835
15	587462.894	397094.133
16	587478.375	397084.839
17	587490.583	397078.151
18	587502.845	397070.730
19	587503.120	397071.002
20	587519.005	397061.267
21	587521.315	397058.995
22	587522.778	397058.063
23	587530.567	397051.819
24	587530.848	397052.073
25	587543.712	397043.026
26	587556.475	397033.248
27	587579.073	397016.297
28	587588.546	397007.824
29	587588.648	397007.919
30	587595.010	397000.787
31	587595.213	397000.802
32	587603.708	396991.803
S=2045mp		



**ÎNTOCMIT:**  
SC BLACK LIGHT SRL  
ing. Loredana BEZNOSZKA  
BEZNOSZKA  
LOREDANA

Digitally signed by  
BEZNOSZKA LOREDANA  
Date: 2023.07.12 16:54:09  
+03'00'

15

PLAN PARCELAR  
SCARA 1:2000

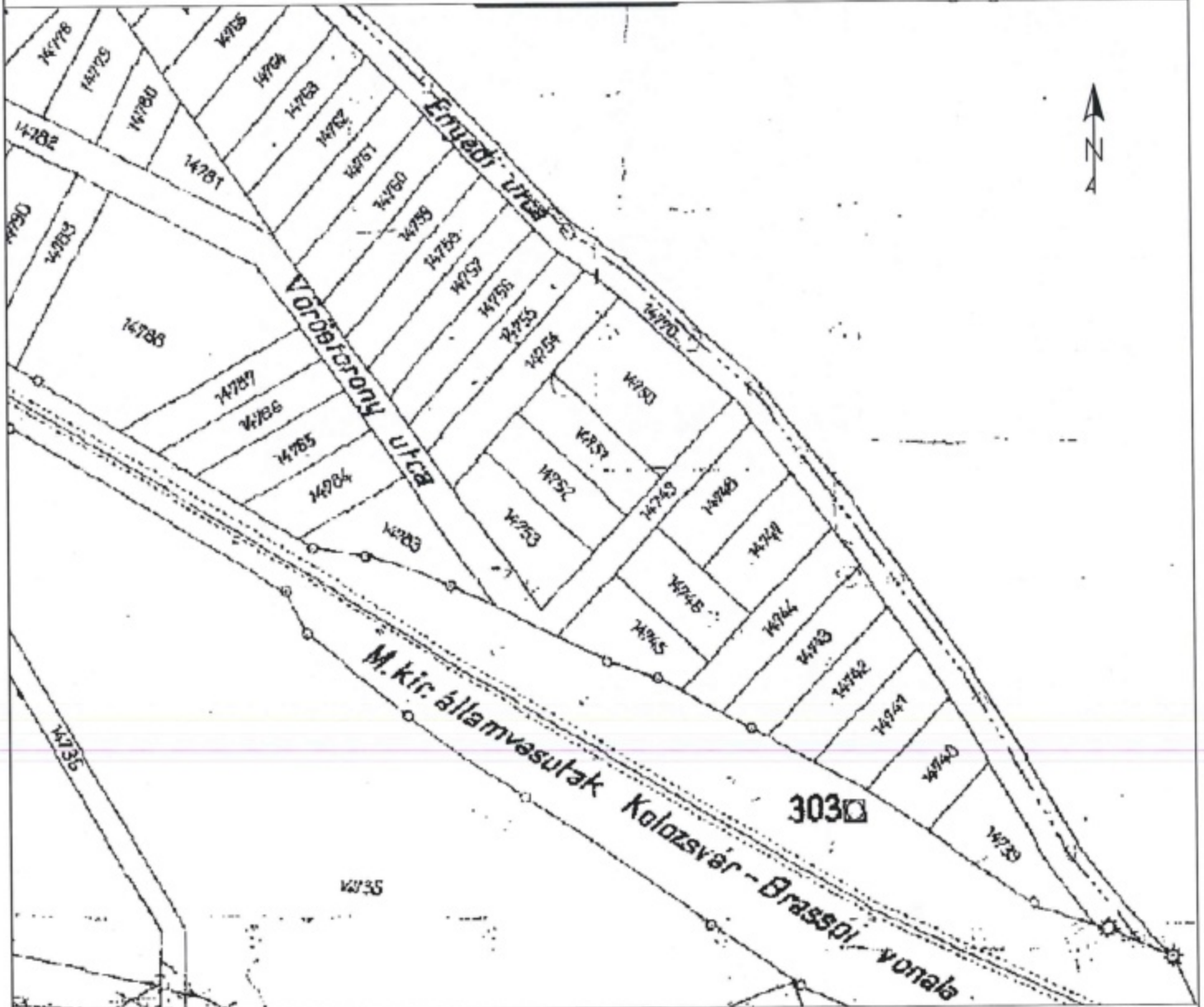

ÎNTOCMIT:  
SC BLACK LIGHT SRL  
ing. Loredana BEZDOSZKA  
BEZDOSZKA LOREDANA  
Digitally signed by BEZDOSZKA LOREDANA  
Date: 2023.06.26 15:50:52 +03'00'

PLAN DE AMPLASAMENT ŞI DELIMITARE A IMOBILULUI  
SCARA 1:1000

Nr. cadastral	Suprafata masurata (mp)	Adresa imobilului	
	2045	strada Someseni Bai, Cluj-Napoca	
Cartea Funciara nr.		UAT	Cluj-Napoca

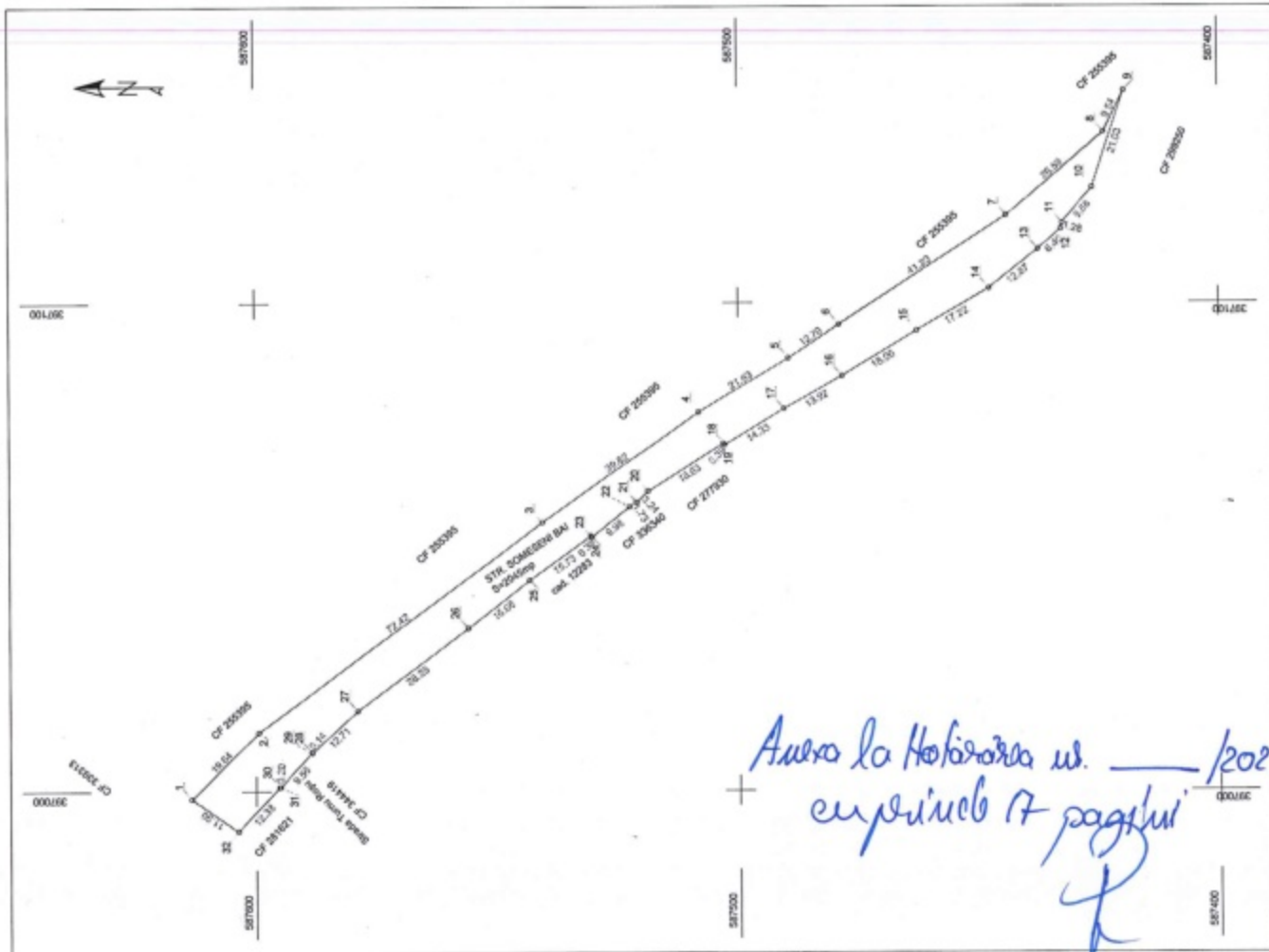

A. Date referitoare la teren			
Nr. parcela	Categorie de folosinta	Suprafata (mp)	Meniuni
1	DR	2045	imprejmuit partial prin imprejmuirea vecinatatilor
		2045	
B. Date referitoare la constructii			
Cod	Destinatia	Suprafata construita la sol (mp)	Meniuni
-	-	-	-
Total			
		Suprafata totala masurata a imobilului = 2045 mp	
		Suprafata din act = 2045 mp	

Executanti:  
SC BLACK LIGHT SRL,  
ing. Loredana BEZNOȘKA

Confirm executarea măsurătorilor la teren,  
corectitudinea întocmirii documentației cadastrale și  
corespondența acesteia cu realitatea din teren

**BEZNOȘKA LOREDANA**  
AUTORIZARE  
Seria RO-TM-F  
Nr. 0232009.05.2016  
Loredana BEZNOȘKA

**BLACK LIGHT SRL**  
AUTORIZARE  
Seria RO-9-A  
Nr. 2/2020/06.06.2020

CONFIRMAREA DE REALIZARE A MĂSURĂTORILOR LA TEREN  
ȘI A ÎNTOCMIRII DOCUMENTAȚIEI CADASTRALE

CONFIRMAREA DE REALIZARE A MĂSURĂTORILOR LA TEREN  
ȘI A ÎNTOCMIRII DOCUMENTAȚIEI CADASTRALE

Confirm introducerea imobilului în baza de date integrată și  
atribuirea numărului cadastral

Inspector

Data: Iunie 2023

REFERAT DE APROBARE  
a proiectului de hotărâre privind însușirea Documentației tehnice  
pentru înscrierea imobilului strada Someșeni Băi din municipiul Cluj-Napoca,  
în sistemul integrat de cadastru și carte funciară

În vederea reglementării patrimoniului public și asigurării unei evidențe exacte și complete a situației juridice a imobilelor, cu materializarea acestora în cartea funciară și respectiv, în Inventarul bunurilor domeniului public, Municipiul Cluj-Napoca, se află în procedura de întocmire a Documentației cadastrale pentru înscrierea imobilelor în sistemul integrat de cadastru și carte funciară.

Prin cererea nr. 613203/45/2023, S.C. Black Light S.R.L, persoana juridică autorizată ANCPI, seria RO-B-J Nr. 2000/2021, să execute lucrări în domeniul cadastrului, în baza contractului de prestări servicii cadastrale, a înaintat Documentația cadastrală de primă înscriere în sistemul integrat de cadastru și carte funciară pentru imobilul denumit strada Someșeni Băi.

Sistemul integrat de cadastru și carte funciară cuprinde evidența tehnică, economică și juridică a imobilelor din aceeași unitate administrativ teritorială. Entitățile de bază ale acestui sistem sunt imobilul și proprietarul. Cadastrul realizează identificarea, măsurarea, descrierea și înregistrarea imobilelor în documentele cadastrale și reprezentarea acestora pe hărți și planuri cadastrale.

Prin înscrierea în sistemul integrat de cadastru și carte funciară a imobilului denumit strada Someșeni Băi, acesta este reprezentat printr-un poligon închis căruia îi este atribuit un nr. cadastral unic și pentru care este deschisă o carte funciară nouă. În cartea funciară sunt evidențiate informațiile tehnice, juridice și economice despre imobil.

În temeiul prevederilor art. 136 din Ordonanța Guvernului nr. 57/2019 privind Codul administrativ, cu modificările și completările ulterioare, îmi exprim inițiativa de promovare a proiectului de hotărâre privind propunerea de însușire a Documentației tehnice pentru înscrierea imobilului denumit strada Someșeni Băi din municipiul Cluj-Napoca, în sistemul integrat de cadastru și carte funciară.

PRIMAR,  
EMIL BOC





## REFERAT DE APROBARE

a proiectului de hotărâre privind însușirea Documentației tehnice pentru înscrierea imobilul  
**strada Someșeni Băi** din municipiul Cluj-Napoca, în sistemul integrat de cadastru și carte  
funciară

În vederea reglementării patrimoniului public și asigurării unei evidențe exacte și complete a situației juridice a imobilele, cu materializarea acestora în cartea funciară și respectiv, în Inventarul bunurilor domeniului public, Municipiul Cluj-Napoca se află în procedură de întocmire a Documentației cadastrale pentru înscrierea imobilelor în sistemul integrat de cadastru și carte funciară.

Acest demers, se înscrie în politica administrativă a orașului și din perspectiva accesării fondurilor europene, naționale, locale ca și etapă prealabilă în vederea obținerii eligibilității.

În temeiul prevederilor art. 136 din Ordonanța Guvernului nr. 57/2019 privind Codul Administrativ, cu modificările și completările ulterioare, îmi exprim inițiativa de promovare a proiectului de hotărâre privind propunerea de însușire a Documentației tehnice pentru înscrierea imobilului denumit strada Someșeni Băi, din municipiul Cluj-Napoca, în sistemul integrat de cadastru și carte funciară.

Cluj-Napoca

16.08.2023

Consilier Local,

POP LOREDANA

POP LOREDANA  
Digitally signed by POP  
LOREDANA  
Date: 2023.08.16 13:54:59  
+03'00'

Răspuns tuturor | ▾ Ștergere Nedorit | ▾ ...

## Cerere cadastrare-consilier local Pop Loredana



pop loredana <

Azi, 10:24

registratura ▾

Răspundeți tuturor | ▾

Inbox

cerere primaria Cluj Na... ▾  
565 KO

h  
17.08.2023  
[Signature]



▾ Afișați-le pe toate (1 atașări (565 KO)) Descărcați

Buna ziua,

Va rog sa intregistrati cererile din atașament și sa imi comunicați numărul de înregistrare!

Cabinet Individual

### RAPORT DE SPECIALITATE

privind propunerea de aprobare privind însușirea Documentației tehnice  
pentru înscrierea imobilului strada Someșeni Băi, din municipiul Cluj-Napoca,  
în sistemul integrat de cadastru și carte funciară

Având în vedere:

Referatul de aprobare nr. 716224/1 din 21.08.2023 al primarului municipiului Cluj-Napoca, și nr. 711434 din 17.08.2023, în calitate de inițiatori;

Proiectul de hotărâre privind aprobarea însușirii Documentației tehnice pentru înscrierea imobilului strada Someșeni Băi, din municipiul Cluj-Napoca, în sistemul integrat de cadastru și carte funciară;

Direcția Patrimoniul municipiului și evidența proprietății și Direcția Juridică prezintă următoarele:

Din punct de vedere tehnic arătăm că prin cererea nr. 613203/45/2023 S.C. Black Light S.R.L, persoana juridică autorizată ANCPPI, să execute lucrări în domeniul cadastrului, în baza contractului de prestări servicii cadastrale încheiat cu autoritatea locală, a înaintat Documentația cadastrală de primă înscriere în sistemul integrat de cadastru și carte funciară pentru imobilul denumit strada Someșeni Băi.

Imobilul denumit strada Someșeni Băi este domeniul public al municipiului Cluj-Napoca, fiind inclus în Inventarul bunurilor care aparțin domeniului public al municipiului Cluj-Napoca, atestat prin H.G. nr. 193/2006, Anexa 1<sup>1</sup>, poziția nr. 1707.

În regim de carte funciară suprafața măsurată a terenului aferent imobilului cu destinație de drum strada Someșeni Băi se identifică cu nr. topo.14770, CF nr. 328741 Cluj-Napoca.

Conform documentației tehnice suprafața imobilului teren aferent străzii Someșeni Băi, rezultată din măsurătorile topografice este de 2045 mp.;

Documentația tehnică, pentru înscrierea imobilului strada Someșeni Băi din municipiul Cluj-Napoca, în sistemul integrat de cadastru și carte funciară, a fost întocmită în conformitate cu prevederile Ordinului 600/2023. De asemenea operațiunea de primă înscriere prin recepția și deschiderea unei cărți funciare noi, se realizează cu diminuarea/sistarea unor suprafețe din cărțile funciare vechi.

În considerarea celor de mai sus, formulăm următoarele:

1. Propunerea privind aprobarea înscrierii în Cartea funciară nouă, în favoarea municipiului Cluj-Napoca, a imobilului strada Someșeni Băi, cu suprafața măsurată de 2045 mp., provenind din CF nr. 328741 Cluj-Napoca, nr. topo. 14770, cu destinație de drum, domeniul public;

2. Propunerea privind însușirea Documentației tehnice de înscriere în Cartea funciară nouă, a imobilului strada Someșeni Băi, din municipiul Cluj-Napoca, întocmită de S.C. Black Light S.R.L, persoană juridică autorizată A.N.C.P.I., seria RO-B-J Nr. 2000/2021, documentație ce se constituie în Anexa 1 la hotărâre.

3. Propunerea privind mandatarea Comisiei speciale de inventariere a domeniului public al municipiului Cluj-Napoca reglementată de art. 289 alin. (2) și (3) din Ordonanța de Urgență a Guvernului nr. 57/2019 privind Codul administrativ, cu modificările și completările ulterioare, și de art. 5 din Anexa la Hotărârea Guvernului nr. 392/2020 privind Normele tehnice pentru întocmirea inventarului bunurilor care alcătuiesc domeniul public și privat al comunelor, al orașelor, al municipiilor și al județelor, va asigura actualizarea Inventarului bunurilor care aparțin domeniului public al municipiului Cluj-Napoca, cu imobilul ce face obiectul prezentei hotărâri.

Având în vedere cele expuse mai sus, proiectul de hotărâre îndeplinește condițiile de natură tehnică pentru a fi supus dezbaterii și aprobării plenului Consiliului Local.

Din punct de vedere juridic, raportat la dispozițiile:

- art. 286 alin. (1) și (4) din Codul administrativ, (1) *Domeniul public este alcătuit din bunurile prevăzute la art. 136 alin. (3) din Constituție, din cele stabilite în anexele nr. 2-4 și din orice alte bunuri care, potrivit legii sau prin natura lor, sunt de uz sau de interes public, și sunt dobândite de stat sau de unitățile administrativ-teritoriale prin unul dintre modurile prevăzute de lege. (4) Domeniul public al comunei, al orașului sau al municipiului este alcătuit din bunurile prevăzute în anexa nr. 4, precum și din alte bunuri de uz sau de interes public local, declarate ca atare prin hotărâre a consiliului local, dacă nu sunt declarate prin lege ca fiind bunuri de uz sau de interes public național ori județean.*

- art. 289 alin (2) și (3) din Codul administrativ, Inventarierea bunurilor din domeniul public al unităților administrativ-teritoriale,

(2) *Inventarul bunurilor care alcătuiesc domeniul public al unității administrativ-teritoriale se întocmește și se actualizează de către o comisie special constituită, condusă de autoritatea executivă ori de o altă persoană împuternicită să exercite atribuțiile respective, după caz.*

(3) *Comisia prevăzută la alin. (2) se constituie prin dispoziția fiecărei autorități executive a unității administrativ-teritoriale.*

- art. 5 din anexa la Hotărârea Guvernului nr. 392/2020 privind Normele tehnice pentru întocmirea inventarului bunurilor care alcătuiesc domeniul public și privat al comunelor, al orașelor, al municipiilor și al județelor,

(1) *La nivelul fiecărei unități administrativ-teritoriale se constituie o comisie specială de inventariere a domeniului public și privat al unității administrativ-teritoriale prin dispoziția autorității executive, cu următoarea componență:*

a) *președintele consiliului județean, primarul, respectiv primarul general, după caz, sau altă persoană împuternicită de către acesta, în calitate de membru și președinte al comisiei speciale;*

b) *secretarul general al unității administrativ-teritoriale, în calitate de membru;*

c) *șeful compartimentului financiar-contabil, în calitate de membru;*

d) *arhitectul-șef sau responsabilul cu activitățile de urbanism, amenajarea teritoriului și lucrări publice, dacă nu există arhitect-șef, în calitate de membru;*

e) *șeful compartimentului responsabil de administrarea bunurilor din domeniul public și privat al unității administrativ-teritoriale, în calitate de membru;*

f) *șeful compartimentului juridic, în calitate de membru;*

g) *persoana responsabilă cu evidența registrului agricol, în calitate de membru.*

(2) *În cazul municipiului București, comisia specială se completează cu secretarii generali ai sectoarelor, respectiv cu șefii compartimentelor responsabile de administrarea bunurilor din domeniul public și privat al municipiului București și date în administrarea sectoarelor municipiului București, în calitate de membri.*

(3) *Prin dispoziția emisă potrivit alin. (1) se nominalizează atât membrii titulari, cât și câte un membru supleant pentru fiecare membru al comisiei speciale.*

(4) *Prevederile alin. (3) se aplică în mod corespunzător și în cazul comisiei speciale de inventariere a domeniului public și privat al municipiului București.*

- art. 41 alin. (5) din Legea nr. 7/1996 a cadastrului și publicității imobiliare, republicată, cu modificările și completările ulterioare, (5), *„În cazul imobilelor proprietate publică a statului sau a unităților administrativ-teritoriale, întabularea se realizează în baza actelor de proprietate, iar în lipsa acestora, a copiei extrasului de pe inventarul centralizat al bunurilor respective, atestat prin hotărâre a Guvernului, însoțită de un înscris emis de către conducătorul instituției publice centrale sau locale, care are obligația întocmirii și modificării inventarului centralizat, prin care se confirmă identitatea dintre imobilul din documentația cadastrală și cel evidențiat în inventarul centralizat. Pentru imobilele a căror apartenență la domeniul public al statului sau al unităților administrativ-teritoriale este stabilită prin acte normative, întabularea se va efectua în baza hotărârilor Guvernului, hotărârilor consiliului local, județean sau al municipiului București de însușire a inventarelor cu privire la aceste bunuri imobile, însoțite de un înscris emis de către conducătorul*



instituției publice centrale sau locale, prin care se confirmă identitatea dintre imobilul din documentația cadastrală și cel a cărui intabulare se solicită, cu respectarea prevederilor legale în vigoare."

- art. 8, alin. (1), lit. c) din Ordonanța Guvernului nr. 43/1997, republicată, cu modificările și completările ulterioare, privind regimul drumurilor, *ART. 8 (1) Drumurile de interes local aparțin proprietății publice a unității administrative pe teritoriul căreia se află și pot fi clasificate ca: c) străzi - drumuri publice din interiorul localităților, indiferent de denumire: stradă, bulevard, cale, chei, splai, șosea, alee, fundătura, uliță etc.*

- art. 18 lit. a), art. 76 alin. (4) din Ordinul ANCPI nr. 600/2023 privind aprobarea Regulamentului de avizare, recepție și înscriere în evidențele de cadastru și carte funciară, cu modificările și completările ulterioare,

*Art. 18 lit.a) Documentațiile cadastrale întocmite la cerere, în vederea înscrierii în evidențele de cadastru și carte funciară, pot fi: a) documentație pentru prima înscriere în sistemul integrat de cadastru și carte funciară;*

*Art. 76. (4) Pentru imobilele situate în zona de aplicare a Decretului-lege nr. 115/1938, în intravilanul localităților este obligatorie identificarea imobilelor cu date de carte funciară veche, cu excepția situațiilor în care imobilul este înscris fără a fi identificat cu număr topografic, cartea funciară este degradată sau nu există în arhivă. Aceste excepții vor fi certificate de către asistentul registrator sau referentul arhivar care va emite un referat în acest sens.*

Proiectul de hotărâre îndeplinește condițiile legale pentru a fi supus dezbaterii și aprobării plenului Consiliului Local.

Având în vedere cele expuse în prezentul raport, apreciem că proiectul de hotărâre privind însușirea Documentației tehnice, pentru înscrierea imobilului strada Someșeni Băi, cu suprafața măsurată de 2045 mp., provenind din CF nr. 328741 Cluj-Napoca, nr. topo. 14770, cu destinație drum, domeniul public, în baza Ordonanței Guvernului nr. 43/1997 privind regimul drumurilor, republicată, art. 8 alin. (1) „Drumurile de interes local aparțin proprietății publice a unității administrative pe teritoriul căreia se află (...)”, poate fi supus dezbaterii și aprobării plenului Consiliului Local.

Director executiv,  
Iulia Ardeuș



Direcția Juridică  
Director executiv,  
Alina Rus



21.08.2023

Sef birou, Ovidiu Ratiu  
Insp. Ing. Farkas Zsolt  
Cons. Juridic, Cristina Stanciu

