

**CONSILIUL LOCAL AL MUNICIPIULUI
CLUJ-NAPOCA**

HOTĂRÂRE

privind însușirea Documentației tehnice de primă înscriere în sistemul integrat de cadastru și carte funciară a unui imobil în suprafață de 14.872 mp., situat în municipiul Cluj-Napoca, zona Valea Gârbăului și declararea acestuia ca bun de interes public local, în vederea edificării unor construcții de interes public local

Consiliul local al municipiului Cluj-Napoca întrunit în ședință ordinară,

Examinând proiectul de hotărâre privind însușirea Documentației tehnice de primă înscriere în sistemul integrat de cadastru și carte funciară a unui imobil în suprafață de 14.872 mp., situat în municipiul Cluj-Napoca, zona Valea Gârbăului și declararea acestuia ca bun de interes public local, în vederea edificării unor construcții de interes public local – proiect din inițiativa primarului;

Reținând Referatul de aprobare nr. 463008/1/13.05.2024 al primarului municipiului Cluj-Napoca, în calitate de inițiator;

Analizând Raportul de specialitate nr. 463917/45/41/313.05.2024 al Direcției Patrimoniul municipiului și evidența proprietății, al Direcției Juridice și al Direcției Economice, prin care se propune însușirea Documentației tehnice de primă înscriere în sistemul integrat de cadastru și carte funciară a unui imobil în suprafață de 14.872 mp., situat în municipiul Cluj-Napoca, zona Valea Gârbăului și declararea acestuia ca bun de interes public local, în vederea edificării unor construcții de interes public local;

Văzând avizul comisiei de specialitate;

Potrivit prevederilor art. 27 din Legea nr. 7/1996 a cadastrului și publicității imobiliare, republicată, ale art. 68 alin. (1) lit. a) și alin. (5) din Ordinul nr. 600/2023 pentru aprobarea Regulamentului de recepție și înscriere în evidențele de cadastru și carte funciară, al Directorului General al Agenției Naționale de Cadastru și Publicitate Imobiliară, ale art. 87 alin. (5), 129 alin. (2) lit. c), 286 alin. (4), 289 alin. (2) și (3) și Anexa 4 pct. 5 din Ordonanța de Urgență a Guvernului nr. 57/2019 privind Codul administrativ, cu modificările și completările ulterioare, ale art. 5 alin. (1) și art. 6 alin. (3) lit. c) din Anexa la Hotărârea Guvernului nr. 392/2020 privind aprobarea Normelor tehnice pentru întocmirea inventarului bunurilor care alcătuiesc domeniul public și privat al comunelor, al orașelor, al municipiilor și al județelor, precum și ale Hotărârii nr. 1/2022 privind aprobarea Strategiei Integrate de Dezvoltare Urbană (S.I.D.U.) pentru perioada 2021-2030;

Potrivit dispozițiilor art. 129, 133 alin. (1), 139 și 196 din Ordonanța de Urgență a Guvernului nr. 57/2019 privind Codul administrativ, cu modificările și completările ulterioare,

HOTĂRĂȘTE:

Art. 1. Se aprobă prima înscriere în sistemul integrat de cadastru și carte funciară a imobilului teren în suprafață de 14.872 mp., situat în municipiul Cluj-Napoca, zona Valea Gârbăului, provenind din CF nr. 56813 Florești, nr. topo. 1866/1/1/1 și CF nr. 55248 Florești, nr. topo. 1867/1, care va fi înscris cu nr. cadastral nou, în CF nou Cluj-Napoca, în favoarea Municipiului Cluj-Napoca.

Art. 2. Se însușește Documentația tehnică de primă înscriere în cartea funciară a imobilului în suprafață de 14.872 mp., având categoria de folosință curți-construcții, situat în municipiul Cluj-Napoca, zona Valea Gârbăului, întocmită de S.C. ACADASTRU ONLINE CONSULT, ce se constituie în Anexă și face parte integrantă din prezenta hotărâre.

Art. 3. Se aprobă declararea imobilului-teren situat în situat în municipiul Cluj-Napoca, zona Valea Gârbăului, în suprafață de 14.872 mp., ca bun de interes public local, în vederea edificării unor construcții de interes public local.

Art. 4. Comisia specială de inventariere a domeniului public și privat al Municipiului Cluj-Napoca, reglementată potrivit prevederilor art. 289 alin. (2) și (3) din Ordonanța de Urgență a Guvernului nr. 57/2019 privind Codul administrativ, cu modificările și completările ulterioare și ale art. 5 din Anexa la Hotărârea Guvernului nr. 392/2020 privind aprobarea Normelor tehnice pentru întocmirea inventarului bunurilor care alcătuiesc domeniul public și privat al comunelor, al orașelor, al municipiilor și al județelor, va asigura actualizarea inventarului bunurilor care aparțin domeniului public al Municipiului Cluj-Napoca, cu bunul imobil ce face obiectul prezentei hotărâri.

Art. 5. Cu îndeplinirea prevederilor hotărârii se încredințează Direcția Patrimoniul municipiului și evidența proprietății și Direcția Economică.

Președinte de ședință,
Ec. Dan Ștefan Tarcea

Contrasemnează:
Secretarul general al municipiului,
Jr. Aurora Roșca



MEMORIU TEHNIC

1. Adresa imobil: Cluj-Napoca, jud. Cluj

2. Tipul lucrării: Recepție cadastrală și înființare carte funciara pentru imobile situate în regiunile de carte funciara supuse Decretului-lege nr. 115/1938.

3. Suprafața planului supus recepției: 14872 mp

4. Scurtă prezentare a scopului întocmirii lucrării și/sau a situației tehnice și juridice/istoricului:

Se dorește Recepție cadastrală și înființare carte funciara pentru imobile situate în regiunile de carte funciara supuse Decretului-lege nr. 115/1938. Din punct de vedere al cărții funciare vechi, imobilul care face obiectul prezentei documentații se identifică în CF nr. 56813 Florești, jud. Cluj, nr. top. 1866/1/1/1 (74842 mp) pe suprafața de 5395 mp și în CF nr. 55248 Florești, jud. Cluj, nr. top. 1867/1 (24106 mp) pe suprafața de 9477 mp. Imobilul se afla la adresa Cluj-Napoca, jud. Cluj. Teren neîmprejmuit.

5. Descrierea generală a operațiunilor efectuate în faza de documentare a lucrării, localizarea și identificarea imobilului, descrierea construcției, etc.:

Terenul are categoria de folosință curți-construcții, iar ca vecini la V nr. cad. 354556, la N nr. cad. 353371, la E nr. topo. 1866/1/1/1, la S nr. topo. 1866/1/1/1. Pentru întocmirea documentației au fost studiate actele de proprietate, s-au stabilit actele ce trebuie procurate, s-a întocmit propunerea geometriei ce trebuie depusă, pentru imobilul din Cluj-Napoca, jud. Cluj.

6. Operațiuni de specialitate realizate:

Determinarea coordonatelor punctelor de detaliu și de indesire s-a efectuat cu ajutorul unui receptor GPS și a serviciului ROMPOS® RTK utilizând produsele RO_VRS_2.3_GPS și BUCU_2.3 coordonatele fiind redată în sistem STEREO 1970 cu ajutorul softului TransDatRo 4.00 (descărcat de pe site-ul ANCPI) și integrat în softul SurvCE ce permite stocarea coordonatelor punctelor de indesire și detaliu într-un fișier text asigurând o precizie de +/- 5cm. Pentru verificare au fost făcute înregistrări GPS – ROMPOS RTK făcând dubla determinare a coordonatelor punctelor de detaliu fixe utilizând 2 inițializări una folosind o stație de referință reală și una folosind o stație de referință virtuală. Au fost comparate coordonatele punctelor obținute în soluția fixă rezultând diferențe mici (max. 1-2 cm)

Starea punctelor este bună, recepția datelor și inițializarea făcându-se într-un timp relativ scurt – aprox 1 ora.

* user ROMPOS: munteanub15259

Data întocmirii: 01.04.2024

Semnătura persoanei autorizate
S.C. ACADASTRU ONLINE CONSULT S.R.L.



email: acadastru@gmail.com
telefon: 0764.124.100



CALCULUL ANALITIC AL SUPRAFETELOR
-Sistem Stereografic 1970-

Judetul: Cluj

Unitatea administrativ teritoriala: Cluj-Napoca

Nr. Pct.	Coordonate pct.de contur		Lungimi laturi D(i,i+1)
	X [m]	Y [m]	
1	582977.599	388106.043	36.509
2	583012.710	388096.036	53.813
3	583066.523	388096.070	66.913
4	583082.714	388031.145	5.530
5	583077.498	388029.307	16.448
6	583062.048	388023.664	6.333
7	583055.921	388022.062	11.940
8	583044.093	388020.427	9.407
9	583034.788	388019.044	34.636
10	583000.362	388015.235	24.043
11	582976.392	388013.358	24.365
12	582952.028	388013.095	38.453
13	582913.578	388012.597	11.636
14	582901.944	388012.399	90.017
15	582895.872	388102.211	81.817
S(imobil)=14872 mp			

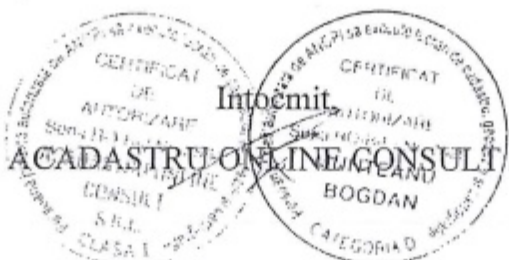

Intocmit

S.C. ACADASTRU ONLINE CONSULI S.R.L.

BOGDAN

CATEGORIA D

Plan de amplasament și delimitare a imobilului

Scara 1:1000

Nr. cadastral	Suprafața măsurată a imobilului (mp)	Adresa imobilului
	14872	Intravilan, Loc. Cluj-Napoca, Jud. Cluj
Carte Funciara nr.	Unitate Administrativ Teritoriala (UAT)	
	Cluj-Napoca	

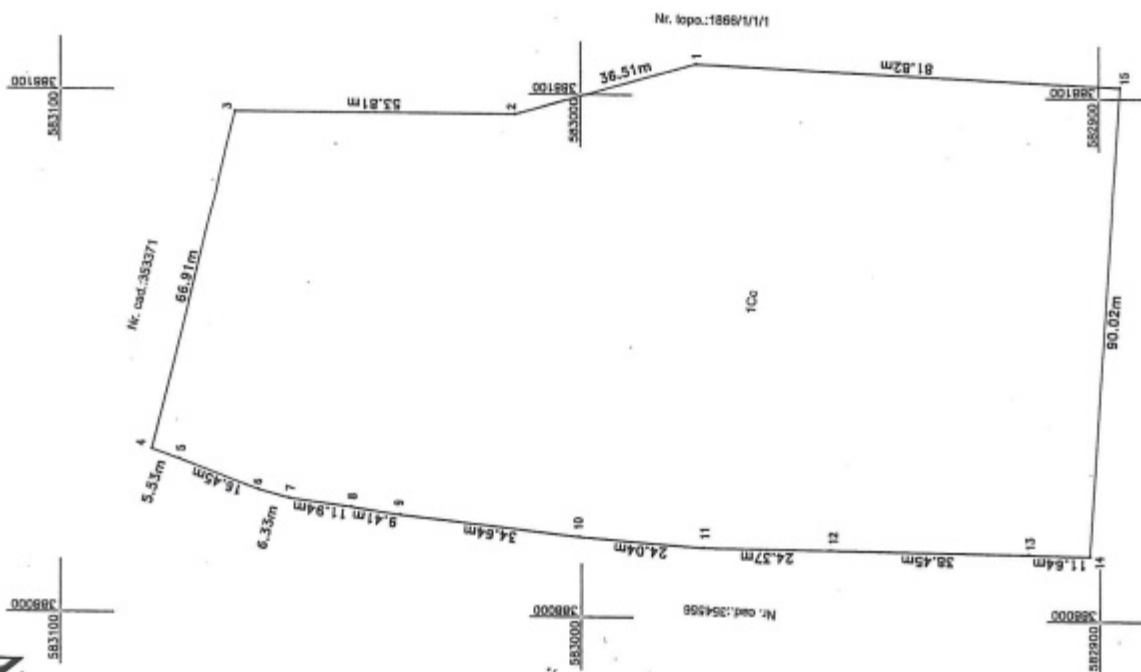

A. Date referitoare la teren

Nr. parcela	Categorie de folosință	Suprafața (mp)	Mențiuni
1	Ce	14872	Teren neimpregniat
Total		14872	

B. Date referitoare la construcții

Cod	Destinația	Suprafața construită la sol (mp)	Mențiuni
Total			

Suprafața totală măsurată a imobilului = 14872 mp
Suprafața din act = 14872 mp

Executant
S.C. CADASTRU ONLINE CONSULT S.R.L.

U.A.I. Seria RG-B-LN/1/1/2564
Cămin expozitor reprezentator la teren
Cămin de însoțire funcțională aplicabilă și
corespunde la accesul cu rețeaua din teren
01.04.2024

Inspector
Confirm introducerea imobilului în baza de date integrată și
atribuirea numărului cadastral
Semnatura
Data.....



Oficiul de Cadastru și Publicitate Imobiliară CLUJ
Biroul de Cadastru și Publicitate Imobiliară Cluj-Napoca

EXTRAS DE CARTE FUNCİARĂ PENTRU INFORMARE

Carte Funciară Nr. 56813 Florești

Nr. cerere	58390
Ziua	18
Luna	03
Anul	2024

Cod verificare
100165414971



A. Partea I. Descrierea imobilului

TEREN

Nr. CF vechi:3140

Adresa: Loc. Floresti, Jud. Cluj

Nr. Crt	Nr. cadastral Nr. topografic	Suprafața* (mp)	Observații / Referințe
A1	Top: 1866/1/1/1	74.842	

B. Partea II. Proprietari și acte

Înscrieri privitoare la dreptul de proprietate și alte drepturi reale		Referințe
4465 / 03/05/1934 Hotarare nr. 389/1927;		
B1	Intabulare, drept de PROPRIETATE cu titlu de impropietărire, dobandit prin Lege, cota actuala 1/1 1) MUNICIPIUL CLUJ SUBURBIA CLUJ-MĂNĂȘTUR OBSERVATII: (provenita din conversia CF 3140)	A1
110069 / 12/10/2012 Act Administrativ nr. 192, din 11/05/2012 emis de PRIMARIA MUNICIPIULUI CLUJ-NAPOCA (act administrativ nr. 89819/23-08-2012 emis de BCPI CLUJ-NAPOCA; act administrativ nr. 93/26-02-2009 emis de PRIMARIA MUNICIPIULUI CLUJ-NAPOCA; act administrativ nr. 89816/23-08-2012 emis de BCPI CLUJ-NAPOCA; act administrativ nr. 89815/23-08-2012 emis de BCPI CLUJ-NAPOCA; act administrativ nr. 89820/23-08-2012 emis de BCPI CLUJ-NAPOCA; act administrativ nr. 89814/23-08-2012 emis de BCPI CLUJ-NAPOCA; act administrativ nr. 89821/23-08-2012 emis de BCPI CLUJ-NAPOCA; act administrativ nr. 89813/23-08-2012 emis de BCPI CLUJ-NAPOCA; act administrativ nr. 300550/28-09-2012 emis de SERVICIUL TAXE SI IMPOZITE LOCALE.);		
B2	Imobilul de sub A1 cu nr. topo 1866/1/1 în suprafață de 156296 mp. se dezmembrează astfel : -nr. topo. 1866/1/1/1 - Teren în S=74842 mp. se reînscris în acest CF. sub A1 în favoarea vechiului proprietar ; -nr. topo. 1866/1/1/2 cu nr. cad. atribuit 294211 - Teren în S=81454 mp. se transcrie în CF. Electronic 294211 Cluj - Napoca în favoarea : MUNICIPIUL CLUJ-NAPOCA - domeniul public, în administrarea CONSILIULUI LOCAL AL MUNICIPIULUI CLUJ-NAPOCA .	A1
136776 / 12/12/2012 Actiune In Instanta nr. 333/117/11, din 11/01/2011 emis de TRIBUNALUL CLUJ;		
B3	se notează respingerea cererii cu numărul de mai sus, având ca obiect notare acțiune civilă	A1

C. Partea III. SARCINI .

Inscrieri privind dezmembrămintele dreptului de proprietate, drepturi reale de garanție și sarcini	Referințe
NU SUNT	

- 4 -

Anexa Nr. 1 La Partea I

Teren

Nr cadastral	Suprafața (mp)*	Observații / Referințe
Top: 1866/1/1/1	74.842	

* Suprafața este determinată în planul de proiecție Stereo 70.

DETALII LINIARE IMOBIL

Date referitoare la teren

Nr Crt	Categorie folosință	Intra vilan	Suprafața (mp)	Tarla	Parcelă	Nr. topo	Observații / Referințe
1	pasune	-	74.842	-	-	1866/1/1/1	la Gurba

Extrasul de carte funciară generat prin sistemul informatic integrat al ANCPI conține informațiile din cartea funciară active la data generării. Acesta este valabil în condițiile prevăzute de art. 7 din Legea nr. 455/2001, coroborat cu art. 3 din O.U.G. nr. 41/2016, exclusiv în mediul electronic, pentru activități și procese administrative prevăzute de legislația în vigoare. Valabilitatea poate fi extinsă și în forma fizică a documentului, fără semnătură olografă, cu acceptul expres sau procedural al instituției publice ori entității care a solicitat prezentarea acestui extras.

Verificarea corectitudinii și realității informațiilor conținute de document se poate face la adresa www.ancpi.ro/verificare, folosind codul de verificare online disponibil în antet. Codul de verificare este valabil 30 de zile calendaristice de la momentul generării documentului.

Data și ora generării,

18/03/2024, 13:49

- 5 -



Oficiul de Cadastru și Publicitate Imobiliară CLUJ
Biroul de Cadastru și Publicitate Imobiliară Cluj-Napoca

EXTRAS DE CARTE FUNCIARĂ PENTRU INFORMARE

Carte Funciară Nr. 55248 Florești

Nr. cerere	58403
Ziua	18
Luna	03
Anul	2024

Cod verificare
100165414679



A. Partea I. Descrierea imobilului

TEREN

Nr. CF vechi:3140

Adresa: Loc. Floresti, Jud. Cluj

Nr. Crt	Nr. cadastral Nr. topografic	Suprafața* (mp)	Observații / Referințe
A1	Top: 1867/1	24.106	

B. Partea II. Proprietari și acte

Înscrieri privitoare la dreptul de proprietate și alte drepturi reale	Referințe
4465 / 03/05/1934	
Hotarare nr. 389/1927 emis de Comisiunea de Ocol pentru împrumut Cluj;	
B1	Intabulare, drept de PROPRIETATE împrumut, dobândit prin Lege, cota actuala 1/1
1) MUNICIPIUL CLUJ, SUBURBIA CLUJ - MĂNĂȘTUR	
OBSERVAȚII: (provenita din conversia CF 3140)	
110069 / 12/10/2012	
Act Administrativ nr. 192, din 11/05/2012 emis de PRIMARIA MUNICIPIULUI CLUJ-NAPOCA (act administrativ nr. 89819/23-08-2012 emis de BCPI CLUJ-NAPOCA; act administrativ nr. 93/26-02-2009 emis de PRIMARIA MUNICIPIULUI CLUJ-NAPOCA; act administrativ nr. 89816/23-08-2012 emis de BCPI CLUJ-NAPOCA; act administrativ nr. 89815/23-08-2012 emis de BCPI CLUJ-NAPOCA; act administrativ nr. 89820/23-08-2012 emis de BCPI CLUJ-NAPOCA; act administrativ nr. 89814/23-08-2012 emis de BCPI CLUJ-NAPOCA; act administrativ nr. 89821/23-08-2012 emis de BCPI CLUJ-NAPOCA; act administrativ nr. 89813/23-08-2012 emis de BCPI CLUJ-NAPOCA; act administrativ nr. 300550/28-09-2012 emis de SERVICIUL TAXE SI IMPOZITE LOCALE;);	
B3	Imobilul de sub A1 cu nr. topo 1867 în suprafață de 35890 mp. se dezmembrează astfel : -nr. topo. 1867/1 - Teren în S=33730 mp. se reînscrie în acest CF. sub A1 în favoarea vechiului proprietar; -nr. topo. 1867/2 cu nr. cad. atribuit 294211 - Teren în S=2160 mp. se transcrie în CF. Electronic 294211 Cluj - Napoca în favoarea : MUNICIPIUL CLUJ-NAPOCA - domeniul public, în administrarea CONSILIULUI LOCAL AL MUNICIPIULUI CLUJ-NAPOCA .

C. Partea III. SARCINI .

Inscrieri privind dezmembrămintele dreptului de proprietate, drepturi reale de garanție și sarcini	Referințe
NU SUNT	

Anexa Nr. 1 La Partea I

Teren

Nr cadastral	Suprafața (mp)*	Observații / Referințe
Top: 1867/1	24.106	

* Suprafața este determinată în planul de proiecție Stereo 70.

DETALII LINIARE IMOBIL

Date referitoare la teren

Nr Crt	Categorie folosință	Intra vilan	Suprafața (mp)	Tarla	Parcelă	Nr. topo	Observații / Referințe
1	pasune	-	24.106	-	-	1867/1	pășune la "Garbou"

Extrasul de carte funciară generat prin sistemul informatic integrat al ANCPI conține informațiile din cartea funciară active la data generării. Acesta este valabil în condițiile prevăzute de art. 7 din Legea nr. 455/2001, coroborat cu art. 3 din O.U.G. nr. 41/2016, exclusiv în mediul electronic, pentru activități și procese administrative prevăzute de legislația în vigoare. Valabilitatea poate fi extinsă și în forma fizică a documentului, fără semnătură olografă, cu acceptul expres sau procedural al instituției publice ori entității care a solicitat prezentarea acestui extras.

Verificarea corectitudinii și realității informațiilor conținute de document se poate face la adresa www.ancpi.ro/verificare, folosind codul de verificare online disponibil în antet. Codul de verificare este valabil 30 de zile calendaristice de la momentul generării documentului.

Data și ora generării,

18/03/2024, 13:52



Anexa la Hotărârea nr. 452/2024 cuprinde un număr de 7 pagini.
Șef Serv. Evidență Patrimoniu și cadastru, Mihaela Miron

Miron

- 7 -