

83/19.12.2018

1-31 p.

HOTĂRÂRE

privind încetarea aplicării, începând cu data de 1.01.2019, a Hotărârii nr. 705/2016 (majorarea cu 500 % a impozitului pe clădiri, pentru apartamentele nr. 6, 7, 8, 11A, 11B, 12, 13, 18, din clădirea situată în Cluj-Napoca, B-dul Eroilor nr. 32) și a Hotărârii nr. 1066/2017 (majorarea cu 500 % a impozitului pe clădiri, pentru apartamentele nr. 1, 2, 3, 4, 5, 9, 14, 15, 16, 17 din clădirea situată în Cluj-Napoca, B-dul Eroilor nr. 32)

Consiliul local al municipiului Cluj-Napoca întrunit în ședință ordinară,

Examinand proiectul de hotărâre privind încetarea aplicării, începând cu data de 1.01.2019, a Hotărârii nr. 705/2016 (majorarea cu 500 % a impozitului pe clădiri, pentru apartamentele nr. 6, 7, 8, 11A, 11B, 12, 13, 18, din clădirea situată în Cluj-Napoca, B-dul Eroilor nr. 32) și a Hotărârii nr. 1066/2017 (majorarea cu 500 % a impozitului pe clădiri, pentru apartamentele nr. 1, 2, 3, 4, 5, 9, 14, 15, 16, 17 din clădirea situată în Cluj-Napoca, B-dul Eroilor nr. 32) – proiect din inițiativa primarului;

Analizând Referatul nr. 531052/49/12.11.2018 al Direcției impozite și taxe locale – prin care se propune încetarea aplicării, începând cu data de 1.01.2019, a Hotărârii nr. 705/2016 de majorare cu 500 % a impozitului pe clădiri, pentru apartamentele nr. 6, 7, 8, 11A, 11B, 12, 13, 18, și a Hotărârii nr. 1066/2017 de majorare cu 500 % a impozitului pe clădiri, pentru apartamentele nr. 1, 2, 3, 4, 5, 9, 14, 15, 16, 17 din clădirea situată în Cluj-Napoca, B-dul Eroilor nr. 32;

În conformitate cu prevederile art. 489 al. 5, 6, 7 și 8, coroborat cu art. 456 din Legea nr. 227/2015 privind Codul fiscal, cu modificările și completările ulterioare, ale art.168 din H.G. nr. 1/2016 pentru aprobarea normelor metodologice de aplicare a Legii nr. 227/2015 privind Codul fiscal, cu modificările și completările ulterioare, ale art. 10 din Anexa la Hotărârea nr. 343/2016 privind aprobarea Regulamentului de stabilire a criteriilor de identificare a clădirilor și terenurilor neîngrijite situate în intravilanul municipiului Cluj-Napoca, cu modificările și completările ulterioare;

Reținând prevederile Hotărârii nr.190/2017, Hotărârii nr.191/2017 și Hotărârii nr.259/2017;

Văzând Nota de constatare nr. 131/1.11.2018 a Direcției Inspecție și Control și avizul comisiei de specialitate;

Potrivit dispozițiilor art. 36, 39 al. 1 și 45 din Legea nr. 215/2001 a administrației publice locale, republicată, cu modificările și completările ulterioare,

HOTĂRĂȘTE:

Art. 1. Începând cu data de 1.01.2019 se aprobă încetarea aplicării Hotărârii nr. 705/2016 de majorare cu 500 % a impozitului pe clădiri, pentru apartamentele nr. 6, 7, 8, 11A, 11B, 12, 13, 18, și a Hotărârii nr. 1066/2017 de majorare cu 500 % a impozitului pe clădiri, pentru apartamentele nr. 1, 2, 3, 4, 5, 9, 14, 15, 16, 17 din clădirea situată în Cluj-Napoca, B-dul Eroilor nr. 32, având în vedere remediarea situației imobilului potrivit Notei de constatare nr. 131/1.11.2018 a Direcției Inspecție și Control.

Art. 2. Cu îndeplinirea prevederilor hotărârii se încredințează Direcția impozite și taxe locale.

Președinte de ședință,
Ec. Dan Ștefan Tarcea

Contrasemnează:
Secretarul municipiului,
Jr. Aurora Roșca



REFERAT

privind încetarea aplicării, începând cu data de 1.01.2019, a Hotărârii nr. 705/2016 de majorare cu 500 % a impozitului pe clădiri, pentru apartamentele nr. 6, 7, 8, 11A, 11B, 12, 13, 18, și a Hotărârii nr. 1066/2017 de majorare cu 500 % a impozitului pe clădiri, pentru apartamentele nr. 1, 2, 3, 4, 5, 9, 14, 15, 16, 17 din clădirea situată în Cluj-Napoca, B-dul Eroilor nr. 32

Potrivit prevederile art. 489 alin. (5)-(8) din Legea nr. 227/2015 privind Codul fiscal și ale art. 168 din HG. nr.1/2016 pentru aprobarea Normelor Metodologice de aplicare a Legii nr. 227/2015 privind Codul fiscal, s-a conferit posibilitatea legală pentru consiliul local de a lua măsuri pentru majorarea impozitului pe clădiri cu până la 500% pentru clădirile neîngrijite, situate în intravilan, identificate conform criteriile de încadrare în categoria clădirilor neîngrijite stabilite prin hotărâre a consiliului local.

Prin clădire neîngrijită se înțelege, potrivit art. 168 lit. a) din HG. nr.1/2016 pentru aprobarea Normelor Metodologice de aplicare a Legii nr. 227/2015 privind Codul fiscal *clădirea aflată în stare avansată de degradare, stare de paragină, insalubră, cu fațada nereparată / necurățată/ netencuită / nezugrăvită, cu geamuri sparte sau alte situații de asemenea natură;*

Dat fiind faptul că, prin HCL. nr. 343/2016 a fost aprobat regulamentul de stabilire a criteriilor de identificare a clădirilor neîngrijite situate în intravilanul municipiului Cluj-Napoca, în baza acestui regulament au fost efectuate verificări și constatări în teren, identificându-se clădiri neîngrijite cu stare tehnică nesatisfăcătoare. În acest sens a fost întocmită, pentru fiecare clădire verificată de către Direcția Inspecție și Control din cadrul Direcției Generale Poliția locală, fișa de evaluare a stării acesteia;

Având în vedere faptul că fișa de evaluare a clădirii situată în Cluj-Napoca, B-dul Eroilor nr. 32, a relevat starea tehnică nesatisfăcătoare a imobilului, încadrându-se astfel în categoria clădirilor neîngrijite, iar deficiențele nu au fost remediate de către proprietari până la data de 30 noiembrie 2016, a fost emisă **Hotărârea Consiliului Local nr. 705/2016 privind majorarea cu 500 % a impozitului pe clădiri, începând cu anul 2017, pentru apartamentele nr. 1, 2, 3, 4, 5, 6, 7, 8, 9, 11A, 11B, 12, 13, 14, 15, 16, 17 și 18 din clădirea situată în Cluj-Napoca, B-dul Eroilor nr. 32;**

Prin Hotărârea Consiliului Local nr. 190/28.02.2017 s-a aprobat revocarea în parte a Hotărârii nr. 705/2016 pentru **apartamentul nr. 14** din clădirea situată în Cluj-Napoca, B-dul Eroilor nr. 32, urmare a aditerii plângerii prealabile formulată de către SC NICO CLAUS IMPORT EXPORT SRL motivat de faptul că nu a fost somată conform HCL nr. 343/2016.

Prin Hotărârea Consiliului Local nr. 191/28.02.2017 s-a aprobat revocarea în parte a Hotărârii nr. 705/2016 pentru **apartamentele nr. 15 și 16** din clădirea situată în Cluj-Napoca, B-dul Eroilor nr. 32, urmare a aditerii plângerii prealabile formulată de către SC SELUNIC SRL motivat de faptul că nu a fost somată conform HCL nr. 343/2016.

Prin Hotărârea Consiliului Local nr. 259/21.03.2017 s-a aprobat revocarea în parte a Hotărârii nr. 705/2016 pentru **apartamentele nr. 1, 2, 3, 4, 5, 9 și 17** din clădirea situată în Cluj-Napoca, B-dul Eroilor nr. 32, urmare a aditerii plângerii prealabile formulată de către SC ALMANAR INVEST SRL motivat de faptul că nu a fost somată conform HCL nr. 343/2016.

Având în vedere faptul că cei 3 proprietari au fost somați în cursul anului 2017 la sediului social, conform HCL. nr. 343/2016 cu modificările și completările ulterioare, și faptul că fișa de

evaluare a clădirii situată în Cluj-Napoca, B-dul Eroilor nr. 32, a relevat starea tehnică nesatisfăcătoare a imobilului, încadrându-se astfel în categoria clădirilor neîngrijite, iar deficiențele nu au fost remediate de către proprietari până la data de 30 noiembrie 2017 a fost emisă **Hotărârea Consiliului Local nr. 1066/2017 privind majorarea cu 500 % a impozitului pe clădiri, începând cu anul 2018, pentru apartamentele nr. 1, 2, 3, 4, 5, 9, 14, 15, 16, 17 din clădirea situată în Cluj-Napoca, B-dul Eroilor nr. 32.**

Hotărârile Consiliului Local nr. 705/2016 și nr. 1066/2017 nu au fost contestate la instanța de judecată de către proprietarii din clădirea situată în Cluj-Napoca, B-dul Eroilor nr. 32.

Prin adresele nr. 501299/24.10.2018 și nr. 515333/31.10.2018, proprietarii din clădirea situată în Cluj-Napoca, B-dul Eroilor nr. 32, comunică Direcției Inspecție și Control luarea măsurilor de remediere a situației imobilului. Urmare acestui fapt reprezentanții Direcției Inspecție și Control au verificat pe teren realitatea susținerilor petențiilor, întocmind nota de constatare nr. 131/1.11.2018 însoțită de fotografiile doveditoare.

Prin nota de constatare Direcția Inspecție și Control constată conformarea proprietarilor clădirii la somația nr. 79340/15.02.2017 ;

În conformitate cu prevederile art. 489 alin. 5, 6, 7 și 8 din Legea nr. 227/2015 privind Codul fiscal, cu modificările și completările ulterioare, ale art.168 din Titlul IX al HG. nr. 1/2016 pentru aprobarea normelor metodologice de aplicare a Legii nr. 227/2015 privind Codul fiscal, cu modificările și completările ulterioare, ale art. 10 din Anexa la HCL. nr. 343/2016 privind aprobarea Regulamentului de stabilire a criteriilor de identificare a clădirilor și terenurilor neîngrijite situate în intravilanul municipiului Cluj-Napoca, cu modificările și completările ulterioare;

Având în vedere concluziile notei de constatare nr. 131/1.11.2018 prin care se confirmă remedierea situației imobilului, **propunem: încetarea aplicării, începând cu data de 1.01.2019, a Hotărârii nr. 705/2016 de majorare cu 500 % a impozitului pe clădiri, pentru apartamentele nr. 6, 7, 8, 11A, 11B, 12, 13, 18, și a Hotărârii nr. 1066/2017 de majorare cu 500 % a impozitului pe clădiri, pentru apartamentele nr. 1, 2, 3, 4, 5, 9, 14, 15, 16, 17 din clădirea situată în Cluj-Napoca, B-dul Eroilor nr. 32.**

DIRECTOR EXECUTIV,
VICTOR RĂDOI



DIRECTOR EXECUTIV ADJUNCT,
LIANA CĂPRAR



VIZAT
DIRECȚIA JURIDICĂ

Data 06. DEC. 2018

Semnătura:



3



ROMÂNIA
JUDEȚUL CLUJ
MUNICIPIUL CLUJ-NAPOCA



DIRECȚIA GENERALĂ
POLIȚIA LOCALĂ
CALEA MOȘILOR 1-3
TELEFON/FAX 0264-598784
Email: politialocala@primariaclujnapoca.ro



Operator de date cu caracter personal nr.3371

DIRECȚIA INSPECȚIE ȘI CONTROL
SERVICIUL CONTROL URBANISM
ȘI DISCIPLINA ÎN CONSTRUCȚII
BIROUL CONTROL REFAȚADIZĂRI IMOBILE
NR. 531052 /481.1/7.11.2018

NOTĂ INTERNĂ

Către,
Direcția Taxe și Impozite Locale

Prin prezenta vă trimitem spre analiză și soluționare dosarul imobilului reevaluat (proprietari supraimpozitați în anul 2018) de pe str. Eroilor nr. 32.

Vă mulțumim pentru colaborare.

DIRECTOR GENERAL,
NICU MARCEL BONȚIDEAN

ȘEF SERVICIU,
FLORIN ȘANDOR

DIRECTOR EXECUTIV,
OLTEAN SORIN

ȘEF BIROU,
CRISTIAN BOCA

Întocmit
p.l. Ștefana Diaconescu

4

ANEXA IV LA REGULAMENT



ROMÂNIA
JUDEȚUL CLUJ
MUNICIPIUL CLUJ-NAPOCA
OPERATOR DE DATE CU CARACTER PERSONAL NR.14735
Nr. 131 / 1.11.2018

NOTĂ DE CONSTATARE

Direcția Inspecție și Control, abilitată cu identificarea clădirilor și terenurilor neîngrijite situate în intravilanul Municipiului Cluj-Napoca, în vederea aplicării prevederilor art. 489 alin. (5) - (8) din Legea nr. 227/2015 privind Codul fiscal și pct. 168 din HG. nr. 1/2016 pentru aprobarea Normelor metodologice de aplicare a Legii nr. 227/2015 privind Codul fiscal, s-a deplasat în teren la data de 1.11.2018 la imobilul situat pe str. Eroilor nr. 32 și a constatat următoarele :

TERENUL/TERENURILE:

.....
.....
.....
.....
.....
.....

CLĂDIREA/CLĂDIRILE:

Proprietarii imobilului s-au conformat parțial somației nr.79340/15.02.2017 astfel:
- au zugrăvit fațada principală a imobilului , au înlocuit parțial învelitoarea , au recondiționat parțial sistemul de colectare a apelor pluviale , lucrări care au dus la remedierea situației imobilului, punctajul procentual obținut după reevaluare fiind de 20.00% , clădirea intrând astfel în categoria imobilelor cu stare tehnică *satisfăcătoare*.

Anexă:Schiță foto

Adrese comunicare conformare somație nr. 501299/48/24.10.2018 și 515333/48/31.10.2018.

**DIRECȚIA INSPECȚIE ȘI CONTROL
DIRECTOR EXECUTIV**

POLIȚIST LOCAL

**ȘEF SERV. CONTROL URBANISM ȘI DISCIPLINĂ ÎN CONSTRUCȚII /
ȘEF SERV. CONTROL PROTECȚIA MEDIULUI**

cp4

5

ANEXA I la HCL nr. 135 / 2018
 care reprezintă ANEXĂ I la Regulamentul de
 stabilire a criteriilor de identificare a clădirilor și
 terenurilor neîngrijite situate în intravilanul
 mun. Cluj-Napoca aprobat prin HC nr.343/2016
 cu modificările și completările ulterioare

**FIȘĂ DE EVALUARE A IMOBILELOR CLĂDIRI DIN MUNICIPIUL
 CLUJ-NAPOCA**

Adresă: EROILOR nr 32 Data: 1.11.2018

Imobil.....

1. Acoperiș și elemente aferente, vizibile din exterior		Punctaj initial	Punctaj reverificare
a. Nu există (nu este cazul)			
b. Fără degradări (stare foarte bună)		0	0
c. Degradări minore			
Învelitoare -acoperiș șarpantă / atic - acoperiș terasă	- Învelitoarea este degradată parțial (maxim 15% din suprafața totală). Necesită remedieri locale, reparații punctuale. - Aticul este degradat parțial (maxim 15% din lungime): Șorțuri de tablă deformate sau lipsă, tencuieli, cărămizi și/sau decorațiuni ale aticului degradate și/sau lipsă etc. Necesită remedieri locale, reparații punctuale.	2	2
Cornișă	- Elementele de închidere (ornamente sau profile) sunt desprinse și degradate punctual. Nu sunt urme de umiditate. Necesită remedieri locale, reparații punctuale.	1	2
Șarpantă/acoperiș terasă	- Coșuri de fum cu tencuieli/cărămizi desprinse și elemente de decorație lipsă. Necesită remedieri locale, reparații punctuale.	1	1
Jgheaburi, burlane și elemente de tinichigerie	- Sunt necesare reparații punctuale și/sau curățirea jgheaburilor	2	1

d.Degradări medii			
Învelitoare-acoperiș șarpantă / atic – acoperiș terasă	- Învelitoarea lipsește și/sau este degradată în proporție mare (15÷50% din suprafața totală), coamele sunt sparte și/sau neetanșe, necesită înlocuire și fixare. - Aticul este degradat în proporție de 15% - 50% din lungime: Șorțuri de tablă deformată sau lipsă, tencuieli, cărămizi și/sau decorațiuni ale aticului degradate și/sau lipsă etc.Necesită reparații și înlocuire.	6	6
Cornișă	- Elementele ornamentale, profile desprinse , degradate parțial, (în proporție de 15÷50%). Umiditate vizibilă pe alocuri. Necesită înlocuire și refacere.	3	8
Șarpantă/acoperiș terasă	- Elemente aferente șarpantei/terasei vizibile din exterior: Coșuri de fum cu cărămizi desprinse, care prezintă risc de cădere sau elemente decorative ale acestora lipsă, în proporție de 15÷50%. Coșuri de fum și/sau lucarne lipsă parțial sau total. Necesită înlocuire sau refacere.	8	4
Jgheaburi, burlane și elemente de tinichigerie	- Jgheaburi și burlane deteriorate parțial (neetanșe sau deformată) și/sau înfundate. Necesită înlocuire și/sau curățare.	4	3
e.Degradări majore			
Învelitoare-acoperiș șarpantă / atic-acoperiș terasă	- Învelitoarea lipsește și/sau este degradată peste 50% din suprafața totală,coamele sunt neetanșe sau lipsesc. Necesită înlocuirea totală. - Aticul este degradat peste 50% din lungime: - Șorțurile de tablă deformată sau lipsă, tencuieli/cărămizi și/sau decorațiuni ale aticului degradate și/sau lipsă etc. Necesită refacerea aticului și înlocuirea elementelor degradate .	10	10
Cornișă	- Elementele de închidere (ornamente și profile) sunt desprinse și degradate peste 50%. Umiditate vizibilă. Necesită înlocuire/refacere totală. Risc pentru trecători.	5	15
Șarpantă/acoperiș terasă	- Elemente aferente șarpantei/terasei, vizibile din exterior, degradate peste 50% : Coșuri de fum cu cărămizi desprinse, care prezintă risc de cădere, sau elemente decorative ale acestora lipsă. Deformări majore ale șarpantei văzute din exterior. Coșuri de fum și/sau lucarne lipsă parțial sau total. Necesită înlocuire sau refacere.	15	10
Jgheaburi, burlane și elemente de tinichigerie	- Jgheaburi și burlane deteriorate în totalitate sau lipsă (chiar și parțial). Lipsa tubului de racord la rețeaua de canalizare. Necesită înlocuirea totală.	10	8

7

2. Fațade vizibile din exterior		Punctaj initial	Punctaj reverificare
a. nu există (nu este cazul)			
b. fără degradări (stare foarte bună)		0	0
c. Degradări minore			
Tencuială	- Degradări punctuale și incidentale ale tencuielii (maximum 15 %) din suprafața totală. Fără igrasie. Remedierea punctuală.	2	2
Zugrăveală	- Zugrăveală exfoliată incidental (maximum 15 %). Remedierea punctuală.	1	2
Tâmplărie	- Vopsire defectuoasă (scorojită), ușoară uzură a materialului. Nu lipsesc elemente de tâmplărie. Tâmplăria se revopsește și se remediază punctual.	1	1
Pereți/balcoane	- Elemente lipsă și degradări pe suprafețe de maximum 15 % . Remedierea punctuală.	3	2
Elemente decorative	- Elemente decorative incomplete de maximum 15% . Remedierea punctuală.	2	3
d. Degradări medii			
Tencuială	- Degradări locale ale tencuielii (15÷50% din suprafața fațadelor). Igrasie ușoară. Suprafețele se retencuiesc și rezugrăvesc	6	6
Zugrăveală	- Zugrăveală exfoliată partial (15÷50% din suprafața fațadelor) sau având un aspect murdar. Suprafețele se rezugrăvesc.	3	6
Tâmplărie	- Materiale componente deteriorate, deformate și/sau defecte (cel puțin un element). Reparații și înlocuire.	3	3
Pereți/balcoane	- Degradări în proporție de 15÷50%. la pereți sau balcoane. Se vor face reparații punctuale și se va face completarea elementelor lipsă.	16	6
Elemente decorative	- Elemente decorative care lipsesc de pe fațade. Se va face completarea elementelor lipsă.	6	8
e. Degradări majore			
Tencuială	- Porțiuni de tencuială ce cad, se desprind și/sau sunt puternic umede, tencuială degradată peste 50% din suprafață. Suprafețele se refac total.	10	10
Zugrăveală	- Zugrăveala exfoliată și/sau deteriorată peste 50% din suprafață. Suprafețele se refac și se rezugrăvesc în totalitate.	5	10
Tâmplărie	- Materiale componente puternic deteriorate, deformate și elemente de tâmplărie lipsă (cel	5	5

	puțin un element) peste 50% din total. Necesită înlocuire completă.		
Pereți/balcoane	- Crăpături de dimensiuni mari, elemente componente lipsă parțial sau total. Clădire ruină. Necesită refacere completă.	25	12
Elemente decorative	- Elemente decorative desprinse, care prezintă risc de cădere. Elemente de tinichigerie care lipsesc. Risc major pentru trecători.	10	15

3. Împrejmuri și anexe vizibile din exterior		Punctaj initial	Punctaj reverificare
a.	nu există (nu este cazul)		
b.	fără degradări (stare foarte bună)	0	0
c.	degradări minore - Zugrăveala și/sau vopsitoria împrejmuirii sunt exfoliate incidental sub 15%. Posibilă remediarea punctulă.	1	1
d.	degradări medii - Elemente decorative componente lipsă, iar zugrăveala și/sau vopsitoria împrejmuirii sunt exfoliate în proporție de 15%-50% din suprafață.	3	3
e.	degradări majore - Împrejmuirea prezintă deformări, degradări, înclinări vizibile. Împrejmuirea lipsește parțial în proporție de peste 50%.	5	5

PUNCTAJ TOTAL –	29	19
------------------------	----	----

Observații imobil / Măsuri stabilite

Definiția generală a categoriilor de degradări

Degradări minore.

Există degradări la care nu trebuie intervenit imediat, sunt suficiente reparațiile la diferite elemente sau locuri. **Caracterul arhitectural al clădirii se păstrează.**

Degradări medii.

Volumul degradărilor cuprinde până la 50% din suprafață sau corp de construcție, degradările trebuie să fie îndepărtate cât mai curând. **Caracterul arhitectural al clădirii este afectat parțial.**

Degradări majore.

Aceste degradări sunt grave, volumul degradărilor cuprinde mai mult de 50% și trebuie remediate imediat, pentru a se evita degradarea continuă. **Corpurile de construcție trebuie reabilitate sau refăcute. Caracterul arhitectural al clădirii este în pericol de a se pierde și/sau este distrus în mod intenționat.**

Degradări majore.

Aceste degradări sunt grave, volumul degradărilor cuprinde mai mult de 50% și trebuie remediate imediat, pentru a se evita degradarea continuă. Corpurile de construcție trebuie reabilitate sau refăcute. Caracterul arhitectural al clădirii este în pericol de a se pierde și/sau este distrus în mod intenționat.

Calculul punctajului în urma evaluării și stabilirea stării tehnice a clădirii

Punctajul total.

După completarea fișei de evaluare se va calcula punctajul total (însușind punctajele din coloana din dreapta corespunzătoare nivelului de degradare).

Punctajul de referință.

În cazul în care imobilul evaluat nu are anumite elemente supuse evaluării (de exemplu, construcțiile cu acoperiș tip terasă nu vor putea fi evaluate din punct de vedere al învelitorii și a șarpantei sau construcțiile care nu sunt împrejmuite nu vor putea fi evaluate din punct de vedere al împrejmuirii), punctajul maxim al respectivelor categorii neevaluate se va scădea din punctajul maxim de 100 puncte al fișei de evaluare. Rezultatul obținut astfel reprezintă punctajul de referință.

Punctajul procentual.

Punctajul procentual reprezintă valoarea exprimată în procente (cu două zecimale) în urma împărțirii punctajului total la punctajul de referință (punctajul total / punctajul de referință x 100). Punctajul procentual se calculează pentru fiecare imobil evaluat în parte.

Stabilirea stării tehnice a clădirii

În funcție de rezultatul punctajului procentual, se stabilesc următoarele limite:

1. Stare tehnică satisfăcătoare-punctaj 0,00 - 24,99 puncte

2. Stare tehnică nesatisfăcătoare-punctaj $\geq 25,00$ puncte.

PUNCTAJ EVALUARE <u>29</u>	PUNCTAJ REFERINȚĂ <u>95</u>	PUNCTAJ PROCENTUAL <u>30,52</u>	STAREA TEHNICA <u>NESATISFACTOARE</u>
PUNCTAJ REEVALUARE <u>19</u>	PUNCTAJ REFERINȚĂ <u>95</u>	PUNCTAJ PROCENTUAL <u>20%</u>	STAREA TEHNICA <u>SATISFACTOARE</u>

DIRECȚIA INSPECȚIE ȘI CONTROL

POLIȚIST LOCAL



ȘEF SERVICIU CONTROL URBANISM
ȘI DISCIPLINA ÎN CONSTRUCȚII

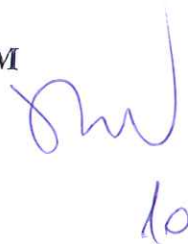
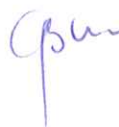

do





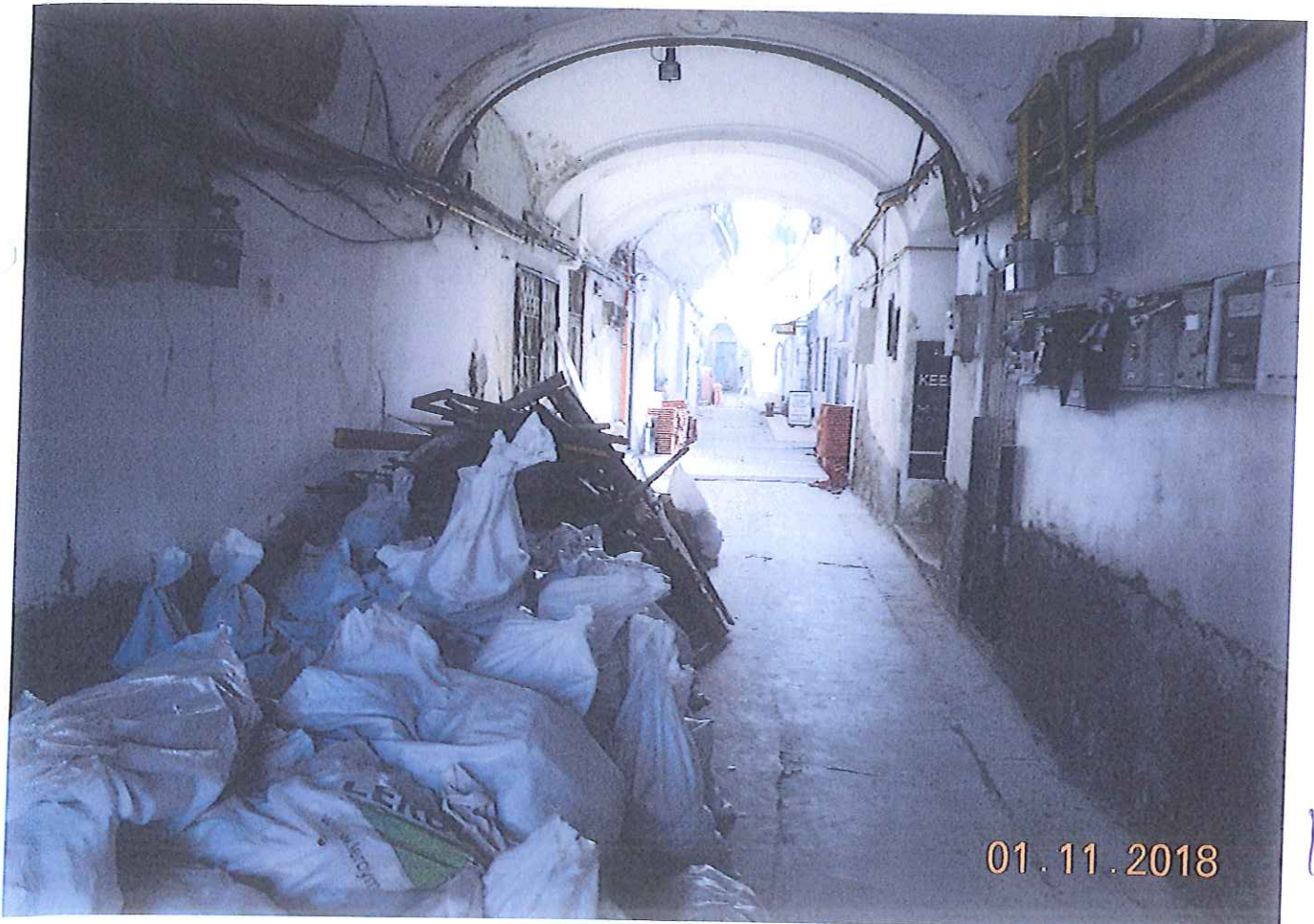

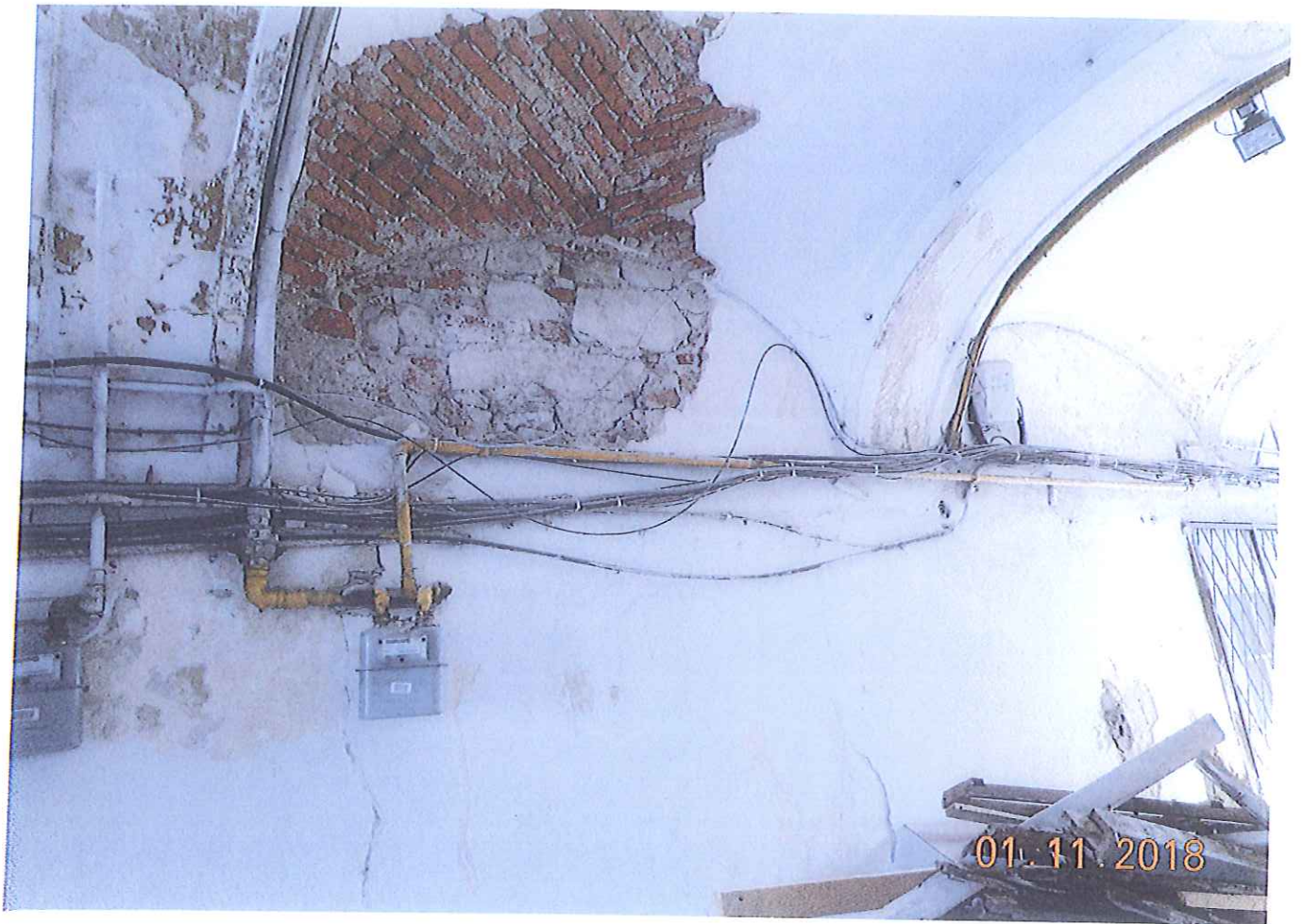

01.11.2018



01.11.2018

19



15



18





CATRE: Serv.Control Urbanism si Dispicplina in Constructii / - Cerere Reducere supra-impozitarea de 500% a imobilului BD. EROIILOR 32- la cota normala de 100%

Simion Boldea [sboldea@yahoo.com]

Trimis: 24 octombrie 2018 00:29

Până la: politia locala; registratura

Cc: remusdragan53@yahoo.com; elso_srl@yahoo.com; elisabetaboldea@gmail.com; office@addconcept.ro; viorus_1@yahoo.com

Atașări: E32 anunt incepere santier.jpg (844 KO); certif urb 2017 pt E32 E~1.JPG (999 KO); AUT C. PG1.jpg (931 KO)

Catre: Primaria Cluj-Napoca

- Directia Generala a Politiei Locale
- Serviciul Control Urbanism si Disciplina in Constructii

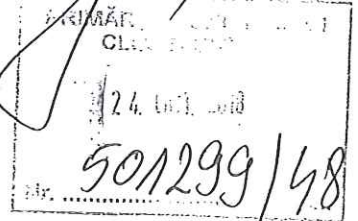

Cerere pentru reducerea supra-impozitarea de 500% a imobilului BD. EROIILOR 32 pentru anul fiscal 2019, innapoi la cota normala de impozitare de 100%

Subsemnata: "ASOCIATA DE PROPRIETARI STR. EROIILOR 32 - CLUJ ", avind CIF : 38069750, si cont bancar R033 - BTRL - RONC - RT04 - 2087 - 1102 . deschis la BT Ag.Cluj, reprezentata prin dna. Boldea Elisabeta , functia: Presedinte al Asociatiei , tel. 0744-11486, 0744-441824 ,si de dl. Dragan Ramus, functia Vice-Presedinte, prin prezenta Cerere va informam urmatoarele :

1 - Am finalizat pina in prezent in proportie de peste 90% lucrarile de constructie : "Lucrari de Interventie in prima Urgenta, Consolidare si Repararii ", la imobilul : Bd. Eroilor 32, conform Autorizatiei de Constructie nr. 1262 / 18.09.2017 , incepute cu data de LUNI, 27 NOV. 2017, si acestea se vor termina propabil pina in data de 31 Oct 2018

2 - Lucrarile au fost executate de catre Antreprenorul General : S.C. ADDCONCEPT SRL cu sediul in Cluj-Napoca,,Str.Padin nr.14/41 inregistrata la Registrul Comertului sub nr. J12/718/20.02.2008,CIF : RO 23327290,avand cont bancar cu numarul R012 BTRL 0130 1202 K515 63XX reprezentata prin Petrus Adrian

Prin Prezenta CERERE, Va solicitam cu respect sa VERIFICATI STAREA ACTUALA DE FAPT in ceea ce priveste cladirea noastra, si sa aprobat REDUCEREA COTEI DE SUPRA-IMPOZITARE curenta de 500%, aplicata tuturor apartamentelor existente in imobilul : Bd. Eroilor 32, mun. Cluj-Napoca, si REVENIREA LA COTA DE IMPOZITARE normala de 100%, incepind cu anul fiscal 2019, adica pentru perioada de impozitare care incepe din: 01 Jan 2019.

Va multumim

Presedinte Asoc. de Locatari
Boldea Elisabeta
CIF : 38069750
0744-115486
Bd, Eroilor 32, ap 11B
sboldea@yahoo.com

cluj-napoca
miercuri 24 oct 2018

Dr. C. C. C.
29.10.2018

481.1
26.10.2018

PRIMĂRIA MUNICIPIULUI
CLUJ-NAPOCA
31. OCT. 2018
Nr. 515333/4c

Lot. 1
01.11.2018
yly

581.1
01.11.2018
yly

Către,
Consiliul Local al municipiului Cluj-Napoca
Direcția Inspecție și Control
Serviciul Control Ulconism și Disciplina în Construcții

Vic
5.11.2018
CP

SC. SELUNIC SRL cu sediul în CLUJ NAPOCA,
str. Romuleș Văia nr. 61 prin prezenta solicită
efectuarea unei noi fișe de evaluare a
stării din str. FROLOR nr. 32 ca urmare
a lucrărilor de renovare și reabilitare care
s-au efectuat pentru scutirea de la plata
impozitului moștenesc cu 500% de la 1.01.2019

Cluj-Napoca

SC SELUNIC SRL
TELEFON 0744 563 711.

yly

CONSILIUL LOCAL AL MUNICIPIULUI
CLUJ-NAPOCA

HOTĂRÂRE

privind majorarea cu 500 % a impozitului pe clădiri începând cu anul 2018, pentru apartamentele nr. 1, 2, 3, 4, 5, 9, 14, 15, 16, 17 din clădirea situată în Cluj-Napoca, B-dul Eroilor nr. 32, ca urmare a constatării stării tehnice de clădire neîngrijită

Consiliul local al municipiului Cluj-Napoca întrunit în ședință extraordinară,
Examinând proiectul de hotărâre privind majorarea cu 500 % a impozitului pe clădiri începând cu anul 2018, pentru apartamentele nr. 1, 2, 3, 4, 5, 9, 14, 15, 16, 17 din clădirea situată în Cluj-Napoca, B-dul Eroilor nr. 32, ca urmare a constatării stării tehnice de clădire neîngrijită – proiect din inițiativa primarului;

Analizând Referatul nr. 572340/49/13.12.2017 al Direcției impozite și taxe locale prin care se propune majorarea cu 500 % a impozitului pe clădiri începând cu anul 2018, pentru apartamentele nr. 1, 2, 3, 4, 5, 9, 14, 15, 16, 17 din clădirea situată în Cluj-Napoca, B-dul Eroilor nr. 32, ca urmare a constatării stării tehnice de clădire neîngrijită;

În conformitate cu prevederile art. 489 al. 5, 6, 7 și 8, coroborat cu art. 456 din Legea nr. 227/2015 privind Codul fiscal, cu modificările și completările ulterioare, ale art. 168 din H.G. nr. 1/2016 pentru aprobarea normelor metodologice de aplicare a Legii nr. 227/2015 privind Codul fiscal, cu modificările și completările ulterioare, ale H.C.L. nr. 343/2016 privind aprobarea Regulamentului de stabilire a criteriilor de identificare a clădirilor și terenurilor neîngrijite situate în intravilanul municipiului Cluj-Napoca, cu modificările și completările ulterioare și ale art. 7 din Hotărârea nr. 983/2017 privind stabilirea nivelurilor pentru valorile impozabile, impozitele și taxele locale pentru anul 2018;

Reținând prevederile Hotărârii nr. 705/2016, Hotărârii nr.190/2017, Hotărârii nr.191/2017 și Hotărârii nr.259/2017;

Văzând avizul comisiei de specialitate;

Potrivit dispozițiilor art. 36 al. 4 lit. ”c”, 39 al. 2 și 45 din Legea nr. 215/2001 a administrației publice locale, republicată, cu modificările și completările ulterioare,

HOTĂRĂȘTE:

Art. 1. Se aprobă majorarea cu 500 % a impozitului pe clădiri începând cu anul 2018, pentru apartamentele nr. 1, 2, 3, 4, 5, 9, 14, 15, 16, 17 din clădirea situată în Cluj-Napoca, B-dul Eroilor nr. 32, aparținând proprietarilor identificați în Anexa care face parte integrantă din prezenta hotărâre.

Art. 2. Clădirea, situată în Cluj-Napoca, B-dul Eroilor nr. 32, se încadrează în categoria clădirilor neîngrijite, prin constatarea stării tehnice nesatisfăcătoare, în baza criteriilor stabilite de regulamentul aprobat prin H.C.L. nr. 343/2016.

Art. 3. Cu îndeplinirea prevederilor hotărârii se încredințează Direcția impozite și taxe locale.

Președinte de ședință,
Ec. Dan Ștefan Tarcea
Contrasemnează
Secretarul municipiului,
Aurora Roșca



Nr. 1066 din 19 decembrie 2017
(Hotărârea a fost adoptată cu 22 voturi)

ROMÂNIA
JUDEȚUL CLUJ
CONSILIUL LOCAL AL MUNICIPIULUI
CLUJ-NAPOCA
DIRECȚIA IMPOZITE ȘI TAXE LOCALE
ĂNEXĂ LA H.C.L. NR. 1066/2017

Lista cu proprietarii clădirii situată în Cluj-Napoca, B-dul Eroilor nr. 32, căroră li se aplică majorarea
impozitului cu 500 %

1. SC ALMANAR INVEST SRL – ap.1
2. SC ALMANAR INVEST SRL – ap.2
3. SC ALMANAR INVEST SRL – ap.3
4. SC ALMANAR INVEST SRL – ap.4
5. SC ALMANAR INVEST SRL – ap.5
6. SC ALMANAR INVEST SRL – ap.9
7. SC NICO CLAUD IMPORT EXPORT SRL – ap.14
8. SC SELUNIC SRL – ap.15
9. SC SELUNIC SRL – ap.16
10. SC ALMANAR INVEST SRL – ap.17



CONSILIUL LOCAL AL MUNICIPIULUI
CLUJ-NAPOCA

HOTĂRÂRE

privind majorarea cu 500 % a impozitului pe clădire, începând cu anul 2017, pentru apartamentele nr. 1, 2, 3, 4, 5, 6, 7, 8, 9, 11A, 11B, 12, 13, 14, 15, 16, 17 și 18, din clădirea situată în Cluj-Napoca, B-dul Eroilor nr. 32, ca urmare a constatării stării tehnice de clădire neîngrijită

Consiliul local al municipiului Cluj-Napoca întrunit în ședință ordinară,

Examinând proiectul de hotărâre privind majorarea cu 500 % a impozitului pe clădire, începând cu anul 2017, pentru apartamentele nr. 1, 2, 3, 4, 5, 6, 7, 8, 9, 11A, 11B, 12, 13, 14, 15, 16, 17 și 18, din clădirea situată în Cluj-Napoca, B-dul Eroilor nr. 32, ca urmare a constatării stării tehnice de clădire neîngrijită – proiect din inițiativa primarului;

Analizând Referatul nr. 513360/49/08.12.2016 al Direcției impozite și taxe locale prin care se propune majorarea cu 500 % a impozitului pe clădire, începând cu anul 2017, pentru apartamentele nr. 1, 2, 3, 4, 5, 6, 7, 8, 9, 11A, 11B, 12, 13, 14, 15, 16, 17 și 18, din clădirea situată în Cluj-Napoca, B-dul Eroilor nr. 32, ca urmare a constatării stării tehnice de clădire neîngrijită;

În conformitate cu prevederile art. 489 al. 5, 6, 7 și 8, coroborat cu art. 456 din Legea nr. 227/2015 privind Codul fiscal, cu modificările și completările ulterioare, ale art. 168 din H.G. nr. 1/2016 pentru aprobarea normelor metodologice de aplicare a Legii nr. 227/2015 privind Codul fiscal, cu modificările și completările ulterioare, ale H.C.L. nr. 343/2016 privind aprobarea Regulamentului de stabilire a criteriilor de identificare a clădirilor și terenurilor neîngrijite situate în intravilanul municipiului Cluj-Napoca, cu modificările și completările ulterioare și ale art. 7 din H.C.L. nr. 649/2016 privind stabilirea nivelurilor pentru valorile impozabile, impozitele și taxele locale pentru anul 2017;

Văzând avizul comisiei de specialitate;

Potrivit dispozițiilor art. 36 al. 4 lit. "c", 39 al. 1 și 45 din Legea nr. 215/2001 a administrației publice locale, republicată, cu modificările și completările ulterioare,

HOTĂRĂȘTE :

Art. 1. Se aprobă majorarea cu 500 % a impozitului pe clădire, începând cu anul 2017, pentru apartamentele nr. 1, 2, 3, 4, 5, 6, 7, 8, 9, 11A, 11B, 12, 13, 14, 15, 16, 17 și 18, din clădirea situată în Cluj-Napoca, B-dul Eroilor nr. 32, aparținând proprietarilor identificați în Anexa care face parte integrantă din prezenta hotărâre.

Art. 2. Clădirea, situată în Cluj-Napoca, B-dul Eroilor nr. 32, se încadrează în categoria clădirilor neîngrijite, prin constatarea stării tehnice nesatisfăcătoare, în baza criteriilor stabilite de regulamentul aprobat prin H.C.L. nr. 343/2016.

Art. 3. Cu îndeplinirea prevederilor hotărârii se încredințează Direcția impozite și taxe locale.



Președinte de ședință,
Ec. Dan Ștefan Tarcea

Contrasemnează:
Secretarul municipiului,
Jr. Aurora Roșca

ROMÂNIA
JUDEȚUL CLUJ
CONSILIUL LOCAL AL MUNICIPIULUI
CLUJ-NAPOCA
DIRECȚIA IMPOZITE ȘI TAXE LOCALE
ANEXĂ LA H.C.L. NR. 705/2016

Lista cu proprietarii clădirii situate în Cluj-Napoca, B-dul Eroilor nr. 32, cărora li se aplică majorarea
impozitului cu 500 %

- 1.SC ALMANAR INVEST SRL – ap.1
2. SC ALMANAR INVEST SRL – ap.2
- 3.SC ALMANAR INVEST SRL – ap.3
- 4.SC ALMANAR INVEST SRL – ap.4
5. SC ALMANAR INVEST SRL – ap.5
6. BIROU NOTAR PUBLIC KORCSOG ANDREEA BEATA – ap.6
- 7.BIROU NOTAR PUBLIC KORCSOG ANDREEA BEATA – ap.7
8. Macavei Mircea, Macavei Liliana – ap.8
- 9.SC ALMANAR INVEST SRL – ap.9
- 10.Korcsog Andrea Beata – ap.11A
- 11.Boldea Elisabeta – ap.11B
- 12.Scolca Lucia Doina, Scolca Tiberiu, Scolca Radu – ap.12
- 13.Rusu Bolindeț Adrian Andrei, Rusu Bolindeț Viorica – ap.13
- 14.SC NICO CLAUS IMPORT EXPORT SRL – ap.14
- 15.SC SELUNIC PROD COM IMPEX SRL – ap.15
- 16.SC SELUNIC PROD COM IMPEX SRL – ap.16
- 17.SC ALMANAR INVEST SRL – ap.17
18. Rifai Rodica Dănuța – ap.18



HOTĂRÂRE

privind revocarea în parte a H.C.L nr. 705/2016 (majorarea cu 500% a impozitului, începând cu anul 2017, pentru ap. 14 din clădirea situată în Cluj-Napoca, Bulevardul Eroilor nr. 32 proprietatea S.C. Nico Claus Import Export S.R.L.)

Consiliul local al municipiului Cluj-Napoca întrunit în ședință ordinară,

Examinând proiectul de hotărâre privind revocarea în parte a H.C.L. nr. 705/2016 (majorarea cu 500 % a impozitului pe clădire, începând cu anul 2017, pentru ap. 14, situat în Cluj-Napoca, Bulevardul Eroilor nr. 32, proprietatea S.C. Nico Claus Import Export S.R.L.) – proiect din inițiativa primarului;

Analizând Referatul nr. 50581/488/09.02.2017 al Direcției Generale Poliția locală, prin care se propune revocarea în parte a H.C.L. nr. 705/2016 (majorarea cu 500 % a impozitului pe clădire, începând cu anul 2017, pentru ap. 14, situat în Cluj-Napoca, Bulevardul Eroilor nr. 32, proprietatea S.C. Nico Claus Import Export S.R.L.);

În conformitate cu prevederile art. 489 al. 5, 6, 7 și 8 coroborat cu art. 455 și art. 456 din Legea nr. 227/2015 privind Codul fiscal, cu modificările și completările ulterioare, ale art. 168 din H.G. nr. 1/2016 pentru aprobarea normelor metodologice de aplicare a Legii nr. 227/2015 privind Codul fiscal, cu modificările și completările ulterioare, ale H.C.L. nr. 343/2016 privind aprobarea Regulamentului de stabilire a criteriilor de identificare a clădirilor și terenurilor neîngrijite situate în intravilanul municipiului Cluj-Napoca, cu modificările și completările ulterioare și ale art. 7 din H.C.L. nr. 649/2016 privind stabilirea nivelurilor pentru valorile impozabile, impozitele și taxele locale pentru anul 2017;

Văzând avizul comisiei de specialitate;

Potrivit dispozițiilor art. 36 al. 4 lit. "c", 39 alin. 1 și 45 din Legea nr. 215/2001 a administrației publice locale, republicată, cu modificările și completările ulterioare,

HOTĂRĂȘTE :

Art. 1. Se aprobă revocarea în parte a H.C.L. nr. 705/2016 privind majorarea cu 500 % a impozitului pe clădire, începând cu anul 2017, pentru ap. 14, situat în Cluj-Napoca, Bulevardul Eroilor nr. 32, urmare a aditerii Plângerii prealabile înregistrată sub nr. 50581/49/06.02.2017 de către petenta SC NICO CLAUS IMPORT EXPORT SRL.

Art. 2. Cu îndeplinirea prevederilor hotărârii se încredințează Direcția impozite și taxe locale.

Președinte de ședință,
Ec. Dan Ștefan Tarcea

Contrasemnază:
Secretarul municipiului,
Jr. Aurora Roșca

25

HOTĂRÂRE

privind revocarea în parte a H.C.L nr.705/2016 (majorarea cu 500% a impozitului pe clădire, începând cu anul 2017, pentru ap. 15 și 16 din clădirea situată în Cluj-Napoca, str. Eroilor nr. 32, proprietatea S.C. SELUNIC S.R.L.)

Consiliul local al municipiului Cluj-Napoca întrunit în ședință ordinară,

Examinând proiectul de hotărâre privind revocarea H.C.L nr. 705/2016 (majorarea cu 500 % a impozitului pe clădire, începând cu anul 2017, pentru ap. 15 și 16, din clădirea situată în Cluj-Napoca, str. B-dul Eroilor nr. 32, proprietatea S.C. SELUNIC S.R.L.) - proiect din inițiativa primarului;

Analizând Referatul nr. 23858/488/13.02.2017 al Direcției Generale Poliția locală, prin care se propune revocarea în parte a H.C.L nr. 705/2016 (majorarea cu 500 % a impozitului pe clădire, începând cu anul 2017, pentru ap. 15 și 16, din clădirea situată în Cluj-Napoca, str. B-dul Eroilor nr. 32, proprietatea S.C. SELUNIC S.R.L.);

În conformitate cu prevederile art. 489 al. 5, 6, 7 și 8 coroborat cu art. 455 și art. 456 din Legea nr. 227/2015 privind Codul fiscal, cu modificările și completările ulterioare, ale art. 168 din H.G. nr. 1/2016 pentru aprobarea normelor metodologice de aplicare a Legii nr. 227/2015 privind Codul fiscal, cu modificările și completările ulterioare, ale H.C.L. nr. 343/2016 privind aprobarea Regulamentului de stabilire a criteriilor de identificare a clădirilor și terenurilor neîngrijite situate în intravilanul municipiului Cluj-Napoca, cu modificările și completările ulterioare și ale art. 7 din H.C.L. nr. 649/2016 privind stabilirea nivelurilor pentru valorile impozabile, impozitele și taxele locale pentru anul 2017;

Văzând avizul comisiei de specialitate;

Potrivit dispozițiilor art. 36 al. 4 lit. "c", 39 alin. 1 și 45 din Legea nr. 215/2001 a administrației publice locale, republicată, cu modificările și completările ulterioare,

HOTĂRĂȘTE :

Art. 1. Se aprobă revocarea în parte a H.C.L nr. 705/2016 privind majorarea cu 500 % a impozitului pe clădire, începând cu anul 2017, pentru ap. 15 și 16, din clădirea situată în Cluj-Napoca, B-dul Eroilor nr. 32, urmare a admiterii Plângerii prelabile înregistrată sub nr. 23858/49/17.01.2017 de către petenta SC SELUNIC SRL.

Art. 2. Cu îndeplinirea prevederilor hotărârii se încredințează Direcția impozite și taxe locale.

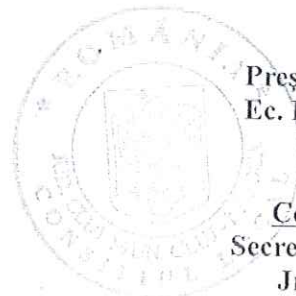

Președinte de ședință,
Ec. Dan Ștefan Tarcea

Contrasemnează:
Secretarul municipiului,
Jr. Aurora Roșcă

HOTĂRĂRE

privind revocarea în parte a H.C.L nr. 705/2016 (majorarea cu 500% a impozitului pe clădire, începând cu anul 2017, pentru ap. nr. 1, 2, 3, 4, 5, 9 și 17 din clădirea situată în Cluj-Napoca, Bulevardul Eroilor nr. 32 proprietatea SC Almanar Invest SRL)

Consiliul local al municipiului Cluj-Napoca întrunit în ședință ordinară,

Examinând proiectul de hotărâre privind revocarea în parte a H.C.L. nr. 705/2016 (majorarea cu 500 % a impozitului pe clădire, începând cu anul 2017, pentru ap. 1, 2, 3, 4, 5, 9 și 17 situate în Cluj-Napoca, Bulevardul Eroilor) nr. 32 – proiect din inițiativa primarului;

Analizând Referatul nr. 76166/488/20.02.2017 al Direcției Generale Poliția locală, prin care se propune revocarea în parte a H.C.L. nr. 705/2016 (majorarea cu 500 % a impozitului pe clădire, începând cu anul 2017, pentru ap. 1, 2, 3, 4, 5, 9 și 17 situate în Cluj-Napoca, Bulevardul Eroilor nr. 32);

În conformitate cu prevederile art. 489 al. 5, 6, 7 și 8 coroborat cu art. 455 și art. 456 din Legea nr. 227/2015 privind Codul fiscal, cu modificările și completările ulterioare, ale art. 168 din H.G. nr. 1/2016 pentru aprobarea normelor metodologice de aplicare a Legii nr. 227/2015 privind Codul fiscal, cu modificările și completările ulterioare, ale H.C.L. nr. 343/2016 privind aprobarea Regulamentului de stabilire a criteriilor de identificare a clădirilor și terenurilor neîngrijite situate în intravilanul municipiului Cluj-Napoca, cu modificările și completările ulterioare și ale art. 7 din H.C.L. nr. 649/2016 privind stabilirea nivelurilor pentru valorile impozabile, impozitele și taxele locale pentru anul 2017;

Văzând avizul comisiei de specialitate;

Potrivit dispozițiilor art. 36 al. 4 lit. "c", 39 alin. 1 și 45 din Legea nr. 215/2001 a administrației publice locale, republicată, cu modificările și completările ulterioare,

HOTĂRĂȘTE:

Art. 1. Se aprobă revocarea în parte a H.C.L. nr. 705/2016 privind majorarea cu 500 % a impozitului pe clădire, începând cu anul 2017, pentru ap. 1, 2, 3, 4, 5, 9 și 17 situate în Cluj-Napoca, Bulevardul Eroilor nr. 32, urmare a admiterii plângerii prealabile înregistrată sub nr. 76166/49/13.02.2017 de către SC Almanar Invest SRL.

Art. 2. Cu îndeplinirea prevederilor hotărârii se încredințează Direcția impozite și taxe locale.



Președinte de ședință,
Ec. Dan Ștefan Tarcea

Contrasemnarea:
Secretarul municipiului,
Jr. Aurora Roșca

CONSILIUL LOCAL AL MUNICIPIULUI
CLUJ-NAPOCA

HOTĂRÂRE

privind aprobarea Regulamentului de stabilire a criteriilor de identificare a clădirilor și terenurilor negrijite situate în intravilanul municipiului Cluj-Napoca, în vederea aplicării prevederilor art. 489 alin. (5) - (8) din Legea nr. 227/2015 privind Codul fiscal și pct. 168 din HG. nr. 1/2016 pentru aprobarea Normelor metodologice de aplicare a Legii nr. 227/2015 privind Codul fiscal și a formularelor tipizate pentru aplicarea acestuia

Consiliul local al municipiului Cluj-Napoca întrunit în ședință extraordinară,

Examinând proiectul de hotărâre privind aprobarea Regulamentului de stabilire a criteriilor de identificare a clădirilor și terenurilor negrijite situate în intravilanul municipiului Cluj-Napoca, în vederea aplicării prevederilor art. 489 alin. (5)-(8) din Legea nr. 227/2015 privind Codul fiscal și pct. 168 din HG. nr. 1/2016 pentru aprobarea Normelor metodologice de aplicare a Legii nr. 227/2015 privind Codul fiscal și a formularelor tipizate pentru aplicarea acestuia - proiect din inițiativa primarului;

Analizând Referatul nr. 211741/49/16.05.2016 al Direcției de impozite și taxe locale, prin care se propune aprobarea Regulamentului de stabilire a criteriilor de identificare a clădirilor și terenurilor negrijite situate în intravilanul municipiului Cluj-Napoca, în vederea aplicării prevederilor art. 489 alin. (5)-(8) din Legea nr. 227/2015 privind Codul fiscal și pct. 168 din HG. nr. 1/2016 pentru aprobarea Normelor metodologice de aplicare a Legii nr. 227/2015 privind Codul fiscal și a formularelor tipizate pentru aplicarea acestuia;

Reținând prevederile Legii nr. 227/2015 - privind Codul fiscal, cu modificările și completările ulterioare; H.G. nr. 1/2016 – pentru aplicarea Normelor metodologice de aplicare a Legii nr. 227/2015 privind Codul fiscal; Legii nr. 215/2001 - a administrației publice locale, republicată cu modificările și completările ulterioare și ale Legii nr. 52/20003 privind transparența decizională în administrația publică;

Văzând avizul comisiei de specialitate;

Potrivit dispozițiilor art. 36, 39 și 45 din Legea nr. 215/2001 a administrației publice locale, republicată cu modificările și completările ulterioare,

HOTĂRĂȘTE:

Art. 1. Se aprobă Regulamentul de stabilire a criteriilor de identificare a clădirilor și terenurilor negrijite situate în intravilanul municipiului Cluj-Napoca, în vederea aplicării prevederilor art. 489 alin. (5)-(8) din Legea nr. 227/2015 privind Codul fiscal și pct. 168 din H.G. nr. 1/2016 pentru aprobarea Normelor metodologice de aplicare a Legii nr. 227/2015 privind Codul fiscal, constituit în Anexă, care face parte integrantă din prezenta hotărâre.

Art. 2. Cu îndeplinirea prevederilor hotărârii se încredințează Direcția Inspecție și Control din cadrul Direcției Generale Poliția locală și Direcția de impozite și taxe locale.

PREȘEDINTE DE ȘEDINȚĂ,

Ec. Dan-Ștefan Tarcea



Contrasemnează:

Secretarul municipiului,

Jr. Aurora Roșca

REGULAMENT

de stabilire a criteriilor de identificare a clădirilor și terenurilor neîngrijite situate în intravilanul municipiului Cluj-Napoca, în vederea aplicării prevederilor art. 489 alin. (5)-(8) din Legea nr. 227/2015 privind Codul fiscal și pct. 168 din HG. nr. 1/2016 pentru aprobarea Normelor metodologice de aplicare a Legii nr. 227/2015 privind Codul fiscal și a formularelor tipizate pentru aplicarea acestuia

Având în vedere prevederile art. 489 alin. (5) - (8) din Legea nr. 227/2015 privind Codul fiscal și pct. 168 din HG. nr. 1/2016 pentru aprobarea Normelor metodologice de aplicare a Legii nr. 227/2015 privind Codul fiscal, se stabilește următorul Regulament de identificare a clădirilor și terenurilor neîngrijite situate în intravilanul municipiului Cluj-Napoca și de majorare a impozitului în cazul acestora:

Art.1. (1) Prin clădiri sau terenuri neîngrijite situate în intravilanul municipiului Cluj-Napoca, pentru care va fi aplicată majorarea de impozit, se înțelege:

a) **în cazul clădirilor:** stare avansată de degradare, stare de paragină, insalubre, fațade nereparate/necurățate/netencuite/ nezugrăvite, geamuri sparte sau alte situații de asemenea natură, conform procedurii descrisă în Anexa 1;

b) **în cazul terenurilor:** stare de paragină, acoperit de buruieni, părăsit/abandonat, insalubre, neefectuarea curățeniei în curți, neîntreținerea/nerepararea împrejmuirilor sau alte situații de asemenea natură, conform procedurii descrisă în Anexa 2.

(2) Fac excepție de la majorarea impozitului clădirile/terenurile neîngrijite pentru care proprietarii dețin autorizație de construire/desființare valabilă, în vederea construirii/renovării/demolării/amenajării terenului și au anunțat la Inspectoratul de Stat în Construcții și la autoritatea publică locală începerea lucrărilor.

Art.2. În vederea punerii în aplicare a prevederilor art. 489 alin. (5) - (8) din Legea nr. 227/2015 privind Codul fiscal și pct. 168 din H.G. nr. 1/2016 pentru aprobarea Normelor metodologice de aplicare a Legii nr. 227/2015 privind Codul fiscal, Direcția Inspecție și Control din cadrul Direcției Generale Poliție Locală este abilitată să efectueze verificări pe raza unității administrativ-teritoriale și să întocmească fișa de evaluare, nota de constatare, somația și procesul-verbal de conformitate. Nota de constatare va fi însoțită în mod obligatoriu de schițe foto care să ateste starea clădirii/terenului la data inspecției.

Art.3. (1) După identificarea și evaluarea clădirii/terenului neîngrijite/neîngrijit, prin grija Direcției Inspecție și Control, proprietarul va fi somat până în 31 iulie a fiecărui an fiscal în care s-a constatat starea clădirii/terenului, după caz, să efectueze lucrările de întreținere/îngrijire



necesare până la sfârșitul anului respectiv și să mențină în continuare clădirea/terenul în stare de întreținere/îngrijire.

(2) Dacă pe parcursul anului respectiv proprietarul clădirii/terenului s-a conformat somației, se încheie proces-verbal de conformitate. În cazul intervențiilor pe monumente istorice, clădiri și terenuri din zonele de protecție a monumentelor istorice și din zonele construite protejate, procesul-verbal face referire la conformarea lucrărilor cu avizul Ministerului Culturii, respectiv al serviciilor deconcentrate ale acestuia, potrivit prevederilor legii.

Art.4. În cazul în care, după expirarea termenului acordat, care nu poate depăși data de 30 noiembrie a anului fiscal în curs, se constată că proprietarul nu a efectuat lucrările de întreținere/îngrijire necesare, persoanele abilitate din cadrul Direcției Inspecție și Control vor întocmi în termen de maxim 5 zile lucrătoare de la data expirării termenului acordat, o notă de constatare în care va fi consemnată menținerea clădirii/terenului în categoria celor considerate, conform prezentei proceduri, ca fiind neîngrijite. Nota de constatare va fi însoțită în mod obligatoriu de schițe foto care să ateste starea clădirii/terenului la data inspecției.

Art.5. Nota de constatare și documentația aferentă acesteia, în care se consemnează menținerea clădirii/terenului în categoria celor considerate, conform prezentei proceduri ca fiind neîngrijite, se transmit în termen de maximum 3 zile de la data întocmirii, Direcției de impozite și taxe locale. În acest caz, la sesizarea Direcției de impozite și taxe locale, primarul municipiului Cluj-Napoca va propune spre adoptare Consiliului local al municipiului Cluj-Napoca proiectul de hotărâre de majorare a impozitului pentru imobilul respectiv.

Art.6. Nivelul impozitului majorat se stabilește anual prin hotărâre a consiliului local de stabilire a nivelului valorilor impozabile pentru anul următor.

Art.7. Hotărârea de majorare a impozitului pentru imobilul respectiv are caracter individual, va cuprinde elementele de identificare privind zona în cadrul localității, respectiv elementele de identificare potrivit nomenclaturii stradale, precum și datele de identificare ale contribuabilului.

Art.8. Direcția de impozite și taxe locale va opera majorarea în evidențele fiscale, va emite și va comunica actul administrativ fiscal în baza hotărârii consiliului local.

Art.9. În cazul în care proprietarul nu va notifica administrația publică locală, respectiv Direcția Inspecție și Control, privind remedierea situației imobilului, cu dovezi în acest sens, impozitul

majorat se va aplica și în anii fiscali următori, la nivelul cotelor de majorare stabilite prin hotărârile anuale ale consiliului local al municipiului Cluj-Napoca.

Art.10. În situația în care proprietarii imobilelor neîngrijite comunică luarea măsurilor de remediere, reprezentanții Direcției Inspecție și Control cu atribuții de identificare a clădirilor și terenurilor neîngrijite situate în intravilanul Municipiului Cluj-Napoca au obligația ca, în termen de maximum 15 zile calendaristice de la data notificării, să verifice realitatea susținerilor contribuabilului, întocmind în acest sens o Notă de constatare însoțită de fotografii doveditoare, care se comunică, în termen de 3 zile de la data întocmirii, Direcției de impozite și taxe locale. Dacă se confirmă remedierea situației imobilului, la sesizarea Direcției de impozite și taxe locale, primarul municipiului Cluj-Napoca va propune spre adoptare consiliului local, proiectul de hotărâre de încetare a aplicabilității hotărârii de majorare a impozitului pentru imobilul respectiv, începând cu 1 ianuarie a anului fiscal următor.

Art.11. În cazul în care proprietarul unei clădiri sau al unui teren neîngrijit înstrăinează imobilul respectiv înaintea termenului la care trebuia să efectueze lucrările de întreținere/îngrijire necesare, se reia procedura de la art. 3, pe numele noului proprietar.

Art.12. Formularele tipizate, respectiv fișele de evaluare, notele de constatare, procesul-verbal de conformitate și somația sunt constituite în Anexele nr. 1-6 la prezentul regulament.

