

1-35p.

22/10.09.2019

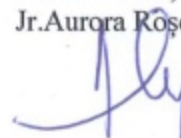

HOTĂRÂRE

privind încetarea aplicării, începând cu data de 1.01.2020, a Hotărârii nr. 1073/2017 (majorarea cu 500 % a impozitului pe clădiri, pentru apartamentele nr. 1, 1A, 2, 3, 4, 5, 6, 8, 9, 10, 11, 12, 13, 14, din clădirea situată în Cluj-Napoca, str. Horea nr. 50)

Consiliul local al municipiului Cluj-Napoca întrunit în ședință ordinară,

Examinând proiectul de hotărâre privind încetarea aplicării, începând cu data de 1.01.2020, a Hotărârii nr. 1073/2017 (majorarea cu 500 % a impozitului pe clădiri, pentru apartamentele nr. 1, 1A, 2, 3, 4, 5, 6, 8, 9, 10, 11, 12, 13, 14, din clădirea situată în Cluj-Napoca, str. Horea nr. 50) – proiect din inițiativa primarului;

Reținând Referatul de aprobare nr. 444263/1/02.09.2019 al primarului municipiului Cluj-Napoca, în calitate de inițiator;

Analizând Raportul de specialitate nr. 444322/49/02.03.2019 al Direcției impozite și taxe locale și al Direcției Juridice, prin care se propune încetarea aplicării, începând cu data de 1.01.2020, a Hotărârii nr. 1073/2017 de majorare cu 500 % a impozitului pe clădire, pentru apartamentele nr. 1, 1A, 2, 3, 4, 5, 6, 8, 9, 10, 11, 12, 13, 14 din clădirea situată în Cluj-Napoca, str. Horea nr. 50;

Văzând Nota de constatare nr. 276/22.08.2019 a Direcției Inspecție și Control și avizul comisiei de specialitate;

În conformitate cu prevederile art. 489 al. 5, 6, 7 și 8, coroborat cu art. 456 din Legea nr. 227/2015 privind Codul fiscal, cu modificările și completările ulterioare, ale art. 168 din Hotărârea de Guvern nr. 1/2016 pentru aprobarea normelor metodologice de aplicare a Legii nr. 227/2015 privind Codul fiscal, cu modificările și completările ulterioare, ale art. 10 din Anexa la Hotărârea Consiliului Local nr. 343/2016 privind aprobarea Regulamentului de stabilire a criteriilor de identificare a clădirilor și terenurilor neîngrijite situate în intravilanul municipiului Cluj-Napoca, cu modificările și completările ulterioare;

Potrivit dispozițiilor art. 129, 133 al. 1 și 139 și 196 din Ordonanța de Urgență nr. 57/2019 privind Codul administrativ,

HOTĂRĂȘTE:

Art. 1. Începând cu data de 1.01.2020 se aprobă încetarea aplicării Hotărârii nr. 1073/2017 de majorare cu 500 % a impozitului pe clădire, pentru apartamentele nr. 1, 1A, 2, 3, 4, 5, 6, 8, 9, 10, 11, 12, 13, 14 din clădirea situată în Cluj-Napoca, str. Horea nr. 50, având în vedere remediarea situației imobilului potrivit Notei de constatare nr. 276/22.08.2019 a Direcției Inspecție și Control.

Art. 2. Cu îndeplinirea prevederilor hotărârii se încredințează Direcția impozite și taxe locale.

Președinte de ședință,
Ec. Dan Ștefan Tarcea

Contrasemnează:
Secretarul municipiului,
Jr. Aurora Roșca

1

REFERAT DE APROBARE

a proiectului de hotărâre privind încetarea aplicării, începând cu data de 1.01.2020, a Hotărârii nr. 1073/2017 (majorarea cu 500 % a impozitului pe clădiri, pentru apartamentele nr.1, 1A, 2, 3, 4, 5, 6, 8, 9, 10, 11, 12, 13, 14, din clădirea situată în Cluj-Napoca, str. Horea nr. 50)

Potrivit prevederile art. 489 alin. (5)-(8) din Legea nr. 227/2015 privind Codul fiscal și ale art. 168 din HG. nr.1/2016 pentru aprobarea Normelor Metodologice de aplicare a Legii nr. 227/2015 privind Codul fiscal, s-a conferit posibilitatea legală pentru consiliul local de a lua măsuri pentru majorarea impozitului pe clădiri cu până la 500% pentru clădirile neîngrijite, situate în intravilan, identificate conform criteriile de încadrare în categoria clădirilor neîngrijite stabilite prin hotărâre a consiliului local.

Dat fiind faptul că, prin HCL. nr. 343/2016 a fost aprobat regulamentul de stabilire a criteriilor de identificare a clădirilor neîngrijite situate în intravilanul municipiului Cluj-Napoca, în baza acestui regulament au fost efectuate verificări și constatări în teren, identificându-se clădiri neîngrijite cu stare tehnică nesatisfăcătoare. În acest sens a fost întocmită, pentru fiecare clădire verificată de către Direcția Inspecție și Control din cadrul Direcției Generale Poliția locală, fișa de evaluare a stării acesteia;

Având în vedere faptul că fișa de evaluare a clădirii situată în Cluj-Napoca, str. Horea nr. 50, a relevat starea tehnică nesatisfăcătoare a imobilului, încadrându-se astfel în categoria clădirilor neîngrijite, iar deficiențele nu au fost remediate de către proprietari până la data de 30 noiembrie 2017, a fost emisă Hotărârea Consiliului Local nr. 1073/2018 privind majorarea cu 500 % a impozitului pe clădiri, începând cu anul 2018, pentru apartamentele nr.1, 1A, 2, 3, 4, 5, 6, 8, 9, 10, 11, 12, 13, 14, din clădirea situată în Cluj-Napoca, str. Horea nr. 50.

Hotărârea Consiliului Local nr. 1073/2017 nu a fost contestată la instanța de judecată de către proprietarii clădirii situată în Cluj-Napoca, str. Horea nr. 50.

Prin adresa nr. 412737/12.08.2019, Asociația de Proprietari str. Horea nr. 50 comunică Direcției Inspecție și Control luarea măsurilor de remediere a situației imobilului.

Urmare acestui fapt reprezentanții Direcției Inspecție și Control au verificat pe teren realitatea susținerilor petentei, întocmind nota de constatare nr. 276/22.08.2019 însoțită de fotografiile doveditoare.

Prin nota de constatare nr. 276/22.08.2019 Direcția Inspecție și Control constată conformarea proprietarilor clădirii la somația nr. 79340/15.02.2017, nr. 81218/13.02.2018 și nr. 209051/2019.

În conformitate cu prevederile art. 489 alin. 5, 6, 7 și 8 din Legea nr. 227/2015 privind Codul fiscal, cu modificările și completările ulterioare, ale art.168 din Titlul IX al HG. nr. 1/2016 pentru aprobarea normelor metodologice de aplicare a Legii nr. 227/2015 privind Codul fiscal, cu modificările și completările ulterioare, ale art. 10 din Anexa la HCL. nr. 343/2016 privind aprobarea Regulamentului de stabilire a criteriilor de identificare a clădirilor și terenurilor neîngrijite situate în intravilanul municipiului Cluj-Napoca, cu modificările și completările ulterioare, având în vedere concluziile notei de constatare nr. 276/22.08.2019 prin care se confirmă remedierea situației imobilului, se impune încetarea aplicării, începând cu data de 1.01.2020, a Hotărârii nr. 1073/2017 de majorare cu 500 % a impozitului pe clădiri, pentru apartamentele nr.1, 1A, 2, 3, 4, 5, 6, 8, 9, 10, 11, 12, 13, 14, din clădirea situată în Cluj-Napoca, str. Horea nr. 50.

În temeiul prevederilor art. 136 din Ordonanța Guvernului nr. 57/2019 privind Codul administrativ, îmi exprim inițiativa de promovare a *proiectului de hotărâre privind încetarea aplicării, începând cu data de 1.01.2020, a Hotărârii nr. 1073/2017 (majorarea cu 500 % a impozitului pe clădiri, pentru apartamentele nr.1, 1A, 2, 3, 4, 5, 6, 8, 9, 10, 11, 12, 13, 14, din clădirea situată în Cluj-Napoca, str. Horea nr. 50).*

PRIMAR
Emil Boc



DIRECȚIA IMPOZITE ȘI TAXE LOCALE
SERVICIUL INSOLVENȚĂ, CONTESTAȚII, INFORMAȚII, BAZE DE DATE
DIRECȚIA JURIDICĂ
Nr. 444322/49/02.09.2019

RAPORT DE SPECIALITATE

privind propunerea de aprobare a proiectului de hotărâre privind încetarea aplicării, începând cu data de 1.01.2020, a Hotărârii nr. 1073/2017 (majorarea cu 500 % a impozitului pe clădiri, pentru apartamentele nr.1, 1A, 2, 3, 4, 5, 6, 8, 9, 10, 11, 12, 13, 14, din clădirea situată în Cluj-Napoca, str. Horea nr. 50)

Având în vedere:

Referatul de aprobare înregistrat sub nr. 444263 din data de 02.09.2019 al Primarului Municipiului Cluj-Napoca;

Proiectul de hotărâre privind aprobarea încetării aplicării, începând cu data de 1.01.2020, a Hotărârii nr. 1073/2017 (majorarea cu 500 % a impozitului pe clădiri, pentru apartamentele nr.1, 1A, 2, 3, 4, 5, 6, 8, 9, 10, 11, 12, 13, 14, din clădirea situată în Cluj-Napoca, str. Horea nr. 50);

Potrivit prevederile art. 489 alin. (5)-(8) din Legea nr. 227/2015 privind Codul fiscal și ale art. 168 din HG. nr.1/2016 pentru aprobarea Normelor Metodologice de aplicare a Legii nr. 227/2015 privind Codul fiscal, s-a conferit posibilitatea legală pentru consiliul local de a lua măsuri pentru majorarea impozitului pe clădiri cu până la 500% pentru clădirile neîngrijite, situate în intravilan, identificate conform criteriile de încadrare în categoria clădirilor neîngrijite stabilite prin hotărâre a consiliului local.

Dat fiind faptul că, prin HCL. nr. 343/2016 a fost aprobat regulamentul de stabilire a criteriilor de identificare a clădirilor neîngrijite situate în intravilanul municipiului Cluj-Napoca, în baza acestui regulament au fost efectuate verificări și constatări în teren, identificându-se clădiri neîngrijite cu stare tehnică nesatisfăcătoare. În acest sens a fost întocmită, pentru fiecare clădire verificată de către Direcția Inspecție și Control din cadrul Direcției Generale Poliția locală, fișa de evaluare a stării acesteia;

Având în vedere faptul că fișa de evaluare a clădirii situată în Cluj-Napoca, str. Horea nr. 50, a relevat starea tehnică nesatisfăcătoare a imobilului, încadrându-se astfel în categoria clădirilor neîngrijite, iar deficiențele nu au fost remediate de către proprietari până la data de 30 noiembrie 2017, a fost emisă Hotărârea Consiliului Local nr. 1073/2018 privind majorarea cu 500 % a impozitului pe clădiri, începând cu anul 2018, pentru apartamentele nr.1, 1A, 2, 3, 4, 5, 6, 8, 9, 10, 11, 12, 13, 14, din clădirea situată în Cluj-Napoca, str. Horea nr. 50.

Hotărârea Consiliului Local nr. 1073/2017 nu a fost contestată la instanța de judecată de către proprietarii clădirii situată în Cluj-Napoca, str. Horea nr. 50.

Prin adresa nr. 412737/12.08.2019, Asociația de Proprietari str. Horea nr. 50 comunică Direcției Inspecție și Control luarea măsurilor de remediere a situației imobilului.

Urmare acestui fapt reprezentanții Direcției Inspecție și Control au verificat pe teren realitatea susținerilor petentei, întocmind nota de constatare nr. 276/22.08.2019 însoțită de fotografii doveditoare.

Prin nota de constatare nr. 276/22.08.2019 Direcția Inspecție și Control constată conformarea proprietarilor clădirii la somația nr. 79340/15.02.2017, nr. 81218/13.02.2018 și nr. 209051/2019.

Având în vedere cele expuse mai sus, proiectul de hotărâre îndeplinește condițiile de natură tehnică pentru a fi supus dezbaterii și aprobării plenului Consiliului Local.

Textele legale incidente în cauză sunt:

- art. 129 alin. 4 lit.c) din Ordonanța de Urgență a Guvernului nr. 57/2019 privind Codul Administrativ: *...consiliul local: stabilește și aprobă impozitele și taxele locale, în condițiile legii;*
- art. 489 alin. (5) și (6) din Legea nr. 227/2015 privind Codul fiscal: *Consiliul local poate majora impozitul pe clădiri și impozitul pe teren cu până la 500 % pentru clădirile și terenurile neîngrijite, situate în intravilan. Criteriile de încadrare în categoria clădirilor și terenurilor prevăzute la alin. (5) se adoptă prin hotărâre a consiliului local.*
- art. 10 din Anexa la Hotărârea Consiliului Local nr. 343/2016 privind Regulamentul aprobarea Regulamentului de stabilire a criteriilor de identificare a clădirilor și terenurilor neîngrijite situate în intravilanul municipiului Cluj-Napoca, cu modificările și completările ulterioare: *În situația în care proprietarii imobilelor neîngrijite comunică luarea măsurilor de remediere, reprezentanții Direcției Inspecție și Control cu atribuții de identificare a clădirilor și terenurilor neîngrijite situate în intravilanul Municipiului Cluj-Napoca au obligația ca, în termen de maximum 15 zile calendaristice de la data notificării, să verifice realitatea susținerilor contribuabilului, întocmind în acest sens o Notă de constatare însoțită de fotografii doveditoare, care se comunică, în termen de 3 zile de la data întocmirii, Direcției de impozite și taxe locale. Dacă se confirmă remediarea situației imobilului, la sesizarea Direcției de impozite și taxe locale, primarul municipiului Cluj-Napoca va propune spre adoptare consiliului local, proiectul de hotărâre de încetare a aplicabilității hotărârii de majorare a impozitului pentru imobilul respectiv, începând cu 1 ianuarie a anului fiscal următor;*

Din punct de vedere juridic, raportat la dispozițiile art. art. 489 alin. 5, 6, 7 și 8 din Legea nr. 227/2015 privind Codul fiscal, cu modificările și completările ulterioare, ale art.168 din Titlul IX al HG. nr. 1/2016 pentru aprobarea normelor metodologice de aplicare a Legii nr. 227/2015 privind Codul fiscal, cu modificările și completările ulterioare, ale art. 10 din Anexa la HCL. nr. 343/2016 privind aprobarea Regulamentului de stabilire a criteriilor de identificare a clădirilor și terenurilor neîngrijite situate în intravilanul municipiului Cluj-Napoca, cu modificările și completările ulterioare proiectul de hotărâre îndeplinește condițiile legale pentru a fi supus dezbaterii și aprobării plenului Consiliului Local.

Având în vedere prevederile legale expuse în prezentul raport, apreciem că *proiectul de hotărâre privind încetarea aplicării, începând cu data de 1.01.2020, a Hotărârii nr. 1073/2017 (majorarea cu 500 % a impozitului pe clădiri, pentru apartamentele nr.1, 1A, 2, 3, 4, 5, 6, 8, 9, 10, 11, 12, 13, 14, din clădirea situată în Cluj-Napoca, str. Horea nr. 50)* poate fi supus dezbaterii și aprobării plenului Consiliului Local.

DIRECȚIA IMPOZITE ȘI TAXE LOCALE

DIRECTOR EXECUTIV,
VICTOR RĂDOI

DIRECTOR EXECUTIV ADJUNCT,
LIANA CAPRAR

ȘEF SERVICIU,
DORU SĂPLĂCAN

DIRECȚIA JURIDICĂ

DIRECTOR EXECUTIV,
ALINA AURELIA RUS

Alina Aurelia Rus
02.09.2019

5

CONSILIUL LOCAL AL MUNICIPIULUI
CLUJ-NAPOCA

HOTĂRÂRE

privind majorarea cu 500 % a impozitului pe clădiri începând cu anul 2018, pentru apartamentele nr. 1, 1A, 2, 3, 4, 5, 6, 8, 9, 10, 11, 12, 13, 14 din clădirea situată în Cluj-Napoca, str. Horea nr. 50, ca urmare a constatării stării tehnice de clădire neîngrijită

Consiliul local al municipiului Cluj-Napoca întrunit în ședință extraordinară,

Examinând proiectul de hotărâre privind majorarea cu 500 % a impozitului pe clădiri începând cu anul 2018, pentru apartamentele nr. 1, 1A, 2, 3, 4, 5, 6, 8, 9, 10, 11, 12, 13, 14 din clădirea situată în Cluj-Napoca, str. Horea nr. 50, ca urmare a constatării stării tehnice de clădire neîngrijită – proiect din inițiativa primarului;

Analizând Referatul nr. 564822/49/12.12.2017 al Direcției impozite și taxe locale prin care se propune majorarea cu 500 % a impozitului pe clădiri începând cu anul 2018, pentru apartamentele nr. 1, 1A, 2, 3, 4, 5, 6, 8, 9, 10, 11, 12, 13, 14 din clădirea situată în Cluj-Napoca, str. Horea nr. 50, ca urmare a constatării stării tehnice de clădire neîngrijită;

În conformitate cu prevederile art. 489 al. 5, 6, 7 și 8, coroborat cu art. 456 din Legea nr. 227/2015 privind Codul fiscal, cu modificările și completările ulterioare, ale art. 168 din H.G. nr. 1/2016 pentru aprobarea normelor metodologice de aplicare a Legii nr. 227/2015 privind Codul fiscal, cu modificările și completările ulterioare, ale Hotărârii nr. 343/2016 privind aprobarea Regulamentului de stabilire a criteriilor de identificare a clădirilor și terenurilor neîngrijite situate în intravilanul municipiului Cluj-Napoca, cu modificările și completările ulterioare și ale art. 7 din Hotărârea nr. 983/2017 privind stabilirea nivelurilor pentru valorile impozabile, impozitele și taxele locale pentru anul 2018;

Văzând avizul comisiei de specialitate;

Potrivit dispozițiilor art. 36 al. 4 lit. "c", 39 al. 2 și 45 din Legea nr. 215/2001 a administrației publice locale, republicată, cu modificările și completările ulterioare,

HOTĂRĂȘTE:

Art. 1. Se aprobă majorarea cu 500 % a impozitului pe clădiri începând cu anul 2018, pentru apartamentele nr. 1, 1A, 2, 3, 4, 5, 6, 8, 9, 10, 11, 12, 13, 14 din clădirea situată în Cluj-Napoca, str. Horea nr. 50, aparținând proprietarilor identificați în Anexa care face parte integrantă din prezenta hotărâre.

Art. 2. Clădirea, situată în Cluj-Napoca, str. Horea nr. 50, se încadrează în categoria clădirilor neîngrijite, prin constatarea stării tehnice nesatisfăcătoare, în baza criteriilor stabilite de regulamentul aprobat prin Hotărârea nr. 343/2016.

Art. 3. Cu îndeplinirea prevederilor hotărârii se încredințează Direcția impozite și taxe locale.

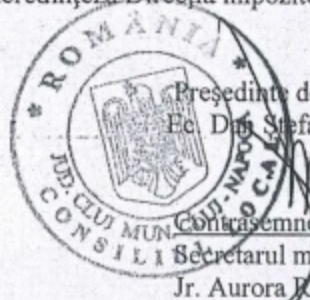
Președinte de ședință,
Ec. Dr. Ștefan Tarcea
Contrasemnarea:
Secretarul municipiului,
Jr. Aurora Roșca

6

ROMÂNIA
JUDEȚUL CLUJ
CONSILIUL LOCAL AL MUNICIPIULUI
CLUJ-NAPOCA
DIRECȚIA IMPOZITE ȘI TAXE LOCALE
ANEXĂ LA H.C.L. NR. 1073/2017

Lista cu proprietarii clădirii situată în Cluj-Napoca, str. Horea nr. 50, cărora li se aplică majorarea
impozitului cu 500 %

1. Cristea Claudiu, Cristea Romana – ap.1
2. Panduru Iuliu, Panduru Ildiko – ap.1A
3. Panduru Iuliu, Panduru Ildiko – ap.2
4. Szabo Iosif – ap.3
5. Ghiran Ioan, Ghiran Livia Dorina – ap.4
6. Ghiran Ioan, Ghiran Livia Dorina – ap.5
7. Balogh Domokos – ap.6
8. Barla Attila, Barla Iuliana Elisabeta – ap.8
9. Vitan Sandor, Vitan Maria – ap.9
10. Ban Oliver Laurentiu, Ban Daniela Simona – ap.10
11. Borsos Szabolcs, Borsos Katalin Kinga – ap.11
12. Petean Julia – ap.12
13. Boanca Iemina, Boanca Iosif, Boanca Ioan, Boanca Benjamin, Moldovan Lucia, Pintea Angela,
Bentea Lidia – ap.13
14. SC ELIPSA COMERT SRL – ap. 14



CONSILIUL LOCAL AL MUNICIPIULUI
CLUJ-NAPOCA

HOTĂRÂRE

privind aprobarea Regulamentului de stabilire a criteriilor de identificare a clădirilor și terenurilor neîngrijite situate în intravilanul municipiului Cluj-Napoca, în vederea aplicării prevederilor art. 489 alin. (5) - (8) din Legea nr. 227/2015 privind Codul fiscal și pct. 168 din HG. nr. 1/2016 pentru aprobarea Normelor metodologice de aplicare a Legii nr. 227/2015 privind Codul fiscal și a formularelor tipizate pentru aplicarea acestuia

Consiliul local al municipiului Cluj-Napoca întrunit în ședință extraordinară,
Examinând proiectul de hotărâre privind aprobarea Regulamentului de stabilire a criteriilor de identificare a clădirilor și terenurilor neîngrijite situate în intravilanul municipiului Cluj-Napoca, în vederea aplicării prevederilor art. 489 alin. (5)-(8) din Legea nr. 227/2015 privind Codul fiscal și pct. 168 din HG. nr. 1/2016 pentru aprobarea Normelor metodologice de aplicare a Legii nr. 227/2015 privind Codul fiscal și a formularelor tipizate pentru aplicarea acestuia - proiect din inițiativa primarului;

Analizând Referatul nr. 211741/49/16.05.2016 al Direcției de impozite și taxe locale, prin care se propune aprobarea Regulamentului de stabilire a criteriilor de identificare a clădirilor și terenurilor neîngrijite situate în intravilanul municipiului Cluj-Napoca, în vederea aplicării prevederilor art. 489 alin. (5)-(8) din Legea nr. 227/2015 privind Codul fiscal și pct. 168 din HG. nr. 1/2016 pentru aprobarea Normelor metodologice de aplicare a Legii nr. 227/2015 privind Codul fiscal și a formularelor tipizate pentru aplicarea acestuia;

Reținând prevederile Legii nr. 227/2015 - privind Codul fiscal, cu modificările și completările ulterioare; H.G. nr. 1/2016 - pentru aplicarea Normelor metodologice de aplicare a Legii nr. 227/2015 privind Codul fiscal; Legii nr. 215/2001 - a administrației publice locale, republicată cu modificările și completările ulterioare și ale Legii nr. 52/20003 privind transparența decizională în administrația publică;

Văzând avizul comisiei de specialitate;

Potrivit dispozițiilor art. 36, 39 și 45 din Legea nr. 215/2001 a administrației publice locale, republicată cu modificările și completările ulterioare,

HOTĂRĂȘTE:

Art. 1. Se aprobă Regulamentul de stabilire a criteriilor de identificare a clădirilor și terenurilor neîngrijite situate în intravilanul municipiului Cluj-Napoca, în vederea aplicării prevederilor art. 489 alin. (5)-(8) din Legea nr. 227/2015 privind Codul fiscal și pct. 168 din H.G. nr. 1/2016 pentru aprobarea Normelor metodologice de aplicare a Legii nr. 227/2015 privind Codul fiscal, constituit în Anexă, care face parte integrantă din prezenta hotărâre.

Art. 2. Cu îndeplinirea prevederilor hotărârii se încredințează Direcția Inspecție și Control din cadrul Direcției Generale Poliția locală și Direcția de impozite și taxe locale.

PRESEDINTE DE ȘEDINȚĂ,

Dr. Dan Ștefan Tarcea



Contrasemnează:
Secretarul municipiului,
Jr. Aurora Roșca

10.05.2016
10.05.2016
10.05.2016

Nr. 343 din 31 mai 2016
(Hotărârea a fost adoptată cu 22 voturi)

REGULAMENT

de stabilire a criteriilor de identificare a clădirilor și terenurilor neîngrijite situate în intravilanul municipiului Cluj-Napoca, în vederea aplicării prevederilor art. 489 alin. (5)-(8) din Legea nr. 227/2015 privind Codul fiscal și pct. 168 din HG. nr. 1/2016 pentru aprobarea Normelor metodologice de aplicare a Legii nr. 227/2015 privind Codul fiscal și a formularelor tipizate pentru aplicarea acestuia

Având în vedere prevederile art. 489 alin. (5) - (8) din Legea nr. 227/2015 privind Codul fiscal și pct. 168 din HG. nr. 1/2016 pentru aprobarea Normelor metodologice de aplicare a Legii nr. 227/2015 privind Codul fiscal, se stabilește următorul Regulament de identificare a clădirilor și terenurilor neîngrijite situate în intravilanul municipiului Cluj-Napoca și de majorare a impozitului în cazul acestora:

Art.1. (1) Prin clădiri sau terenuri neîngrijite situate în intravilanul municipiului Cluj-Napoca, pentru care va fi aplicată majorarea de impozit, se înțelege:

a) **în cazul clădirilor:** stare avansată de degradare, stare de paragină, insalubre, fațade nereparate/necurățate/netencuite/ nezugrăvite, geamuri sparte sau alte situații de asemenea natură, conform procedurii descrisă în Anexa 1;

b) **în cazul terenurilor:** stare de paragină, acoperit de buruieni, părăsit/abandonat, insalubre, neefectuarea curățeniei în curți, neîntreținerea/nerepararea împrejmuirilor sau alte situații de asemenea natură, conform procedurii descrisă în Anexa 2.

(2) Fac excepție de la majorarea impozitului clădirile/terenurile neîngrijite pentru care proprietarii dețin autorizație de construire/desființare valabilă, în vederea construirii/renovării/demolării/amenajării terenului și au anunțat la Inspectoratul de Stat în Construcții și la autoritatea publică locală începerea lucrărilor.

Art.2. În vederea punerii în aplicare a prevederilor art. 489 alin. (5) - (8) din Legea nr. 227/2015 privind Codul fiscal și pct. 168 din H.G. nr. 1/2016 pentru aprobarea Normelor metodologice de aplicare a Legii nr. 227/2015 privind Codul fiscal, Direcția Inspecție și Control din cadrul Direcției Generale Poliție Locală este abilitată să efectueze verificări pe raza unității administrativ-teritoriale și să întocmească fișa de evaluare, nota de constatare, somația și procesul-verbal de conformitate. Nota de constatare va fi însoțită în mod obligatoriu de schițe foto care să ateste starea clădirii/terenului la data inspecției.

Art.3. (1) După identificarea și evaluarea clădirii/terenului neîngrijite/neîngrijit, prin grija Direcției Inspecție și Control, proprietarul va fi somat până în 31 iulie a fiecărui an fiscal în care s-a constatat starea clădirii/terenului, după caz, să efectueze lucrările de întreținere/îngrijire

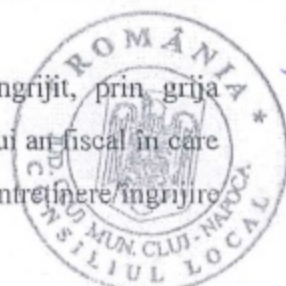

necesare până la sfârșitul anului respectiv și să mențină în continuare clădirea/terenul în stare de întreținere/îngrijire.

(2) Dacă pe parcursul anului respectiv proprietarul clădirii/terenului s-a conformat somației, se încheie proces-verbal de conformitate. În cazul intervențiilor pe monumente istorice, clădiri și terenuri din zonele de protecție a monumentelor istorice și din zonele construite protejate, procesul-verbal face referire la conformarea lucrărilor cu avizul Ministerului Culturii, respectiv al serviciilor deconcentrate ale acestuia, potrivit prevederilor legii.

Art.4. În cazul în care, după expirarea termenului acordat, care nu poate depăși data de 30 noiembrie a anului fiscal în curs, se constată că proprietarul nu a efectuat lucrările de întreținere/îngrijire necesare, persoanele abilitate din cadrul Direcției Inspecție și Control vor întocmi în termen de maxim 5 zile lucrătoare de la data expirării termenului acordat, o notă de constatare în care va fi consemnată menținerea clădirii/terenului în categoria celor considerate, conform prezentei proceduri, ca fiind neîngrijite. Nota de constatare va fi însoțită în mod obligatoriu de schițe foto care să ateste starea clădirii/terenului la data inspecției.

Art.5. Nota de constatare și documentația aferentă acesteia, în care se consemnează menținerea clădirii/terenului în categoria celor considerate, conform prezentei proceduri ca fiind neîngrijite, se transmit în termen de maximum 3 zile de la data întocmirii, Direcției de impozite și taxe locale. În acest caz, la sesizarea Direcției de impozite și taxe locale, primarul municipiului Cluj-Napoca va propune spre adoptare Consiliului local al municipiului Cluj-Napoca proiectul de hotărâre de majorare a impozitului pentru imobilul respectiv.

Art.6. Nivelul impozitului majorat se stabilește anual prin hotărâre a consiliului local de stabilire a nivelului valorilor impozabile pentru anul următor.

Art.7. Hotărârea de majorare a impozitului pentru imobilul respectiv are caracter individual, va cuprinde elementele de identificare privind zona în cadrul localității, respectiv elementele de identificare potrivit nomenclurii stradale, precum și datele de identificare ale contribuabilului.

Art.8. Direcția de impozite și taxe locale va opera majorarea în evidențele fiscale, va emite și va comunica actul administrativ fiscal în baza hotărârii consiliului local.

Art.9. În cazul în care proprietarul nu va notifica administrația publică locală, respectiv Direcția Inspecție și Control, privind remediarea situației imobilului, cu dovezi în acest sens, impozitul

majorat se va aplica și în anii fiscali următori, la nivelul cotelor de majorare stabilite prin hotărârile anuale ale consiliului local al municipiului Cluj-Napoca.

Art.10. În situația în care proprietarii imobilelor neîngrijite comunică luarea măsurilor de remediere, reprezentanții Direcției Inspecție și Control cu atribuții de identificare a clădirilor și terenurilor neîngrijite situate în intravilanul Municipiului Cluj-Napoca au obligația ca, în termen de maximum 15 zile calendaristice de la data notificării, să verifice realitatea susținerilor contribuabilului, întocmind în acest sens o Notă de constatare însoțită de fotografii doveditoare, care se comunică, în termen de 3 zile de la data întocmirii, Direcției de impozite și taxe locale. Dacă se confirmă remedierea situației imobilului, la sesizarea Direcției de impozite și taxe locale, primarul municipiului Cluj-Napoca va propune spre adoptare consiliului local, proiectul de hotărâre de încetare a aplicabilității hotărârii de majorare a impozitului pentru imobilul respectiv, începând cu 1 ianuarie a anului fiscal următor.

Art.11. În cazul în care proprietarul unei clădiri sau al unui teren neîngrijit înstrăinează imobilul respectiv înaintea termenului la care trebuia să efectueze lucrările de întreținere/îngrijire necesare, se reia procedura de la art. 3, pe numele noului proprietar.

Art.12. Formularele tipizate, respectiv fișele de evaluare, notele de constatare, procesul-verbal de conformitate și somația sunt constituite în Anexele nr. 1-6 la prezentul regulament.



11



ROMÂNIA
JUDEȚUL CLUJ
MUNICIPIUL CLUJ-NAPOCA

PRIMĂRIA ȘI CONSILIUL LOCAL
CLUJ-NAPOCA



DIRECȚIA GENERALĂ
POLIȚIA LOCALĂ
Calea Moșilor, nr. 3, 400001
Telefon/Fax +40 264 598 784
E-mail: politialocala@primariaclujnapoca.ro
Operator de date cu caracter personal nr. 3371



CLUJ-NAPOCA

DIRECȚIA INSPECȚIE ȘI CONTROL
SERVICIUL CONTROL URBANISM
ȘI DISCIPLINA ÎN CONSTRUCȚII
BIROUL CONTROL REFAȚADIZARI IMOBILE
NR. **434639** /481.1/27.08.2019

*Primit azi
29.08.2019.*

NOTĂ INTERNĂ

Către,

Direcția Taxe și Impozite Locale

[Handwritten signature]

Prin prezenta vă trimitem spre analiză și soluționare dosarul imobilului reevaluat (proprietari supraimpozitați în anul 2018) de pe str. Horea nr. 50.
Vă mulțumim pentru colaborare.

DIRECTOR GENERAL,
NICU MARCEL BONȚIDEAN

[Handwritten signature]

DIRECTOR EXECUTIV,
SORIN OLTEAN

[Handwritten signature]

ȘEF BIROU,
CRISTIAN BOCA

[Handwritten signature]

Întocmit 2 ex.
Pl. Doamna Tripon

[Handwritten initials]

12

ANEXA IV LA REGULAMENT



ROMÂNIA
JUDEȚUL CLUJ
MUNICIPIUL CLUJ-NAPOCA
OPERATOR DE DATE CU CARACTER PERSONAL NR.14735
Nr. 276 / 22.08.2019

NOTĂ DE CONSTATARE

Direcția Inspecție și Control, abilitată cu identificarea clădirilor și terenurilor neîngrijite situate în intravilanul Municipiului Cluj-Napoca, în vederea aplicării prevederilor art. 489 alin. (5) - (8) din Legea nr. 227/2015 privind Codul fiscal și pct. 168 din HG. nr. 1/2016 pentru aprobarea Normelor metodologice de aplicare a Legii nr. 227/2015 privind Codul fiscal, s-a deplasat în teren la data de 22.08.2019 la imobilul situat pe str. Horea nr. 50 și a constatat următoarele :

TERENUL/TERENURILE:

.....
.....
.....
.....
.....

CLĂDIREA/CLĂDIRILE:

proprietarii imobilului s-au conformat parțial somațiilor nr. 79340/15.02.2017, nr. 81218/13.02.2018 și nr. 209051/2019 astfel:
- au reparat jgheburile și burlanele, tâmplăria, elementele decorative, tencuiala și zugrăveala, etc., lucrări care au dus la remedierea situației imobilului, punctajul procentual obținut după reevaluare fiind de 2,11%, intrând în categoria imobilelor cu stare tehnică satisfăcătoare.

Anexă:Schiță foto

Adresa comunicare conformare somație nr. 412737/481.1/12.08.2019

**DIRECȚIA INSPECȚIE ȘI CONTROL
DIRECTOR EXECUTIV**

POLIȚIST LOCAL

**ȘEF SERV. CONTROL URBANISM ȘI DISCIPLINĂ ÎN CONSTRUCȚII /
ȘEF SERV. CONTROL PROTECȚIA MEDIULUI**

B

ANEXA I la HCL nr. 135 / 2018
 care reprezintă ANEXĂ I la Regulamentul de
 stabilire a criteriilor de identificare a clădirilor și
 terenurilor negrijite situate în intravilanul
 mun. Cluj-Napoca aprobat prin HC nr.343/2016
 cu modificările și completările ulterioare

FIȘĂ DE EVALUARE A IMOBILELOR CLĂDIRI DIN MUNICIPIUL
 CLUJ-NAPOCA

Adresă: Jtr. HOREA Data: 22.08.2019
 Imobil: Nr. 50

1. Acoperiș și elemente aferente, vizibile din exterior		Punctaj initial	Punctaj reverificare (dupa data de 30 noiembrie a anului fiscal in curs)
a. Nu există (nu este cazul)			<u>22.08.2019</u>
b. Fără degradări (stare foarte bună)		0	0
c. Degradări minore			
Învelitoare -acoperiș șarpantă / atic - acoperiș terasă	- Învelitoarea este degradată parțial (maxim 15% din suprafața totală). Necesită remedieri locale, reparații punctuale. - Aticul este degradat parțial (maxim 15% din lungime): Șorțuri de tablă deformatate sau lipsă, tencuieli, cărămizi și/sau decorațiuni ale aticului degradate și/sau lipsă etc. Necesită remedieri locale, reparații punctuale.	2	2
Cornișă	- Elementele de închidere (ornamente sau profile) sunt desprinse și degradate punctual. Nu sunt urme de umiditate. Necesită remedieri locale, reparații punctuale.	1	2
Șarpantă/acoperiș terasă	- Coșuri de fum cu tencuieli/cărămizi desprinse și elemente de decorație lipsă. Necesită remedieri locale, reparații punctuale.	1	1
Jgheaburi, burlane și elemente de tinichigerie	- Sunt necesare reparații punctuale și/sau curățirea jgheaburilor	②	1

14

d.Degradări medii			
Învelitoare-acoperiș șarpantă / atic – acoperiș terasă	- Învelitoarea lipsește și/sau este degradată în proporție mare (15÷50% din suprafața totală), coamele sunt sparte și/sau neetanșe, necesită înlocuire și fixare. - Aticul este degradat în proporție de 15% - 50% din lungime: Șorțuri de tablă deformate sau lipsă, tencuieli, cărămizi și/sau decorațiuni ale aticului degradate și/sau lipsă etc.Necesită reparații și înlocuire.	6	6
Cornișă	- Elementele ornamentale, profile desprinse , degradate parțial, (în proporție de 15÷50%). Umiditate vizibilă pe alocuri. Necesită înlocuire și refacere.	3	8
Șarpantă/acoperiș terasă	- Elemente aferente șarpantei/terasei vizibile din exterior: Coșuri de fum cu cărămizi desprinse, care prezintă risc de cădere sau elemente decorative ale acestora lipsă, în proporție de 15÷50%. Coșuri de fum și/sau lucarne lipsă parțial sau total. Necesită înlocuire sau refacere.	8	4
Jgheaburi, burlane și elemente de tinichigerie	- Jgheaburi și burlane deteriorate parțial (neetanșe sau deformate) și/sau înfundate. Necesită înlocuire și/sau curățare.	4	3
e.Degradări majore			
Învelitoare-acoperiș șarpantă / atic-acoperiș terasă	- Învelitoarea lipsește și/sau este degradată peste 50% din suprafața totală,coamele sunt neetanșe sau lipsesc. Necesită înlocuirea totală. - Aticul este degradat peste 50% din lungime: - Șorțurile de tablă deformate sau lipsă, tencuieli/cărămizi și/sau decorațiuni ale aticului degradate și/sau lipsă etc. Necesită refacerea aticului și înlocuirea elementelor degradate .	10	10
Cornișă	- Elementele de închidere (ornamente și profile) sunt desprinse și degradate peste 50%. Umiditate vizibilă. Necesită înlocuire/refacere totală. Risc pentru trecători.	5	15
Șarpantă/acoperiș terasă	- Elemente aferente șarpantei/terasei, vizibile din exterior, degradate peste 50% : Coșuri de fum cu cărămizi desprinse, care prezintă risc de cădere, sau elemente decorative ale acestora lipsă. Deformări majore ale șarpantei văzute din exterior. Coșuri de fum și/sau lucarne lipsă parțial sau total. Necesită înlocuire sau refacere.	15	10
Jgheaburi, burlane și elemente de tinichigerie	- Jgheaburi și burlane deteriorate în totalitate sau lipsă (chiar și parțial). Lipsa tubului de racord la rețeaua de canalizare. Necesită înlocuirea totală.	10	8

15

2. Fațade vizibile din exterior		Punctaj initial	Punctaj reverificare (dupa data de 30 noiembrie a anului fiscal in curs)
a. nu există (nu este cazul)			
b. fără degradări (stare foarte bună)		0	0
c. Degradări minore			
Tencuială	- Degradări punctuale și incidentale ale tencuielii (maximum 15 %) din suprafața totală. Fără igrasie. Remedierea punctuală.	2	2
Zugrăveală	- Zugrăveală exfoliată incidental (maximum 15 %). Remedierea punctuală.	1	2
Tâmplărie	- Vopsire defectuoasă (scorojită), ușoară uzură a materialului. Nu lipsesc elemente de tâmplărie. Tâmplăria se revopsește și se remediază punctual.	1	1
Pereți/balcoane	- Elemente lipsă și degradări pe suprafețe de maximum 15 % . Remedierea punctuală.	3	2
Elemente decorative	- Elemente decorative incomplete de maximum 15% . Remedierea punctuală.	2	3
d. □Degradări medii			
Tencuială	- Degradări locale ale tencuielii (15÷50% din suprafața fațadelor). Igrasie ușoară. Suprafețele se retencuiesc și rezugrăvesc	6	6
Zugrăveală	- Zugrăveală exfoliată partial (15÷50% din suprafața fațadelor) sau având un aspect murdar. Suprafețele se rezugrăvesc.	3	6
Tâmplărie	- Materiale componente deteriorate, deformatate și/sau defecte (cel puțin un element). Reparații și înlocuire.	3	3
Pereți/balcoane	- Degradări în proporție de 15÷50%. la pereți sau balcoane. Se vor face reparații punctuale și se va face completarea elementelor lipsă.	16	6
Elemente decorative	- Elemente decorative care lipsesc de pe fațade. Se va face completarea elementelor lipsă.	6	8
e. □Degradări majore			
Tencuială	- Porțiuni de tencuială ce cad, se desprind și/sau sunt puternic umede, tencuială degradată peste 50% din suprafață. Suprafețele se refac total.	10	10
Zugrăveală	- Zugrăveala exfoliată și/sau deteriorată peste 50% din suprafață. Suprafețele se refac și se rezugrăvesc în totalitate.	5	10
Tâmplărie	- Materiale componente puternic deteriorate,	5	5

16

	deformate și elemente de tâmplărie lipsă (cel puțin un element) peste 50% din total. Necesită înlocuire completă.		
Pereți/balcoane	- Crăpături de dimensiuni mari, elemente componente lipsă parțial sau total. Clădire ruină. Necesită refacere completă.	25	12
Elemente decorative	- Elemente decorative desprinse, care prezintă risc de cădere. Elemente de tinichigerie care lipsesc. Risc major pentru trecători.	10	15

3. Împrejmuiri și anexe vizibile din exterior		Punctaj initial	Punctaj reverificare (dupa data de 30 noiembrie a anului fiscal in curs)
a. <input type="checkbox"/> nu există (nu este cazul)			
b. <input type="checkbox"/> fără degradări (stare foarte bună)		0	0
c. <input type="checkbox"/> degradări minore	- Zugrăveala și/sau vopsitoria împrejmuirii sunt exfoliate incidental sub 15%. Posibilă remedierea punctulă.	1	1
d. <input type="checkbox"/> degradări medii	- Elemente decorative componente lipsă, iar zugrăveala și/sau vopsitoria împrejmuirii sunt exfoliate în proporție de 15%-50% din suprafață.	3	3
e. <input type="checkbox"/> degradări majore	- Împrejmuirea prezintă deformări, degradări, înclinări vizibile. Împrejmuirea lipsește parțial în proporție de peste 50%.	5	5

PUNCTAJ TOTAL –	28	2
------------------------	----	---

Observații imobil / Măsuri stabilite

Definiția generală a categoriilor de degradări

Degradări minore.

Există degradări la care nu trebuie intervenit imediat, sunt suficiente reparațiile la diferite elemente sau locuri. **Caracterul arhitectural al clădirii se păstrează.**

Degradări medii.

Volumul degradărilor cuprinde până la 50% din suprafață sau corp de construcție, degradările trebuie îndepărtate cât mai curând. **Caracterul arhitectural al clădirii este afectat parțial.**

HF

Degradări majore.

Aceste degradări sunt grave, volumul degradărilor cuprinde mai mult de 50% și trebuie remediate imediat, pentru a se evita degradarea continuă. **Corpurile de construcție trebuie reabilitate sau refăcute. Caracterul arhitectural al clădirii este în pericol de a se pierde și/sau este distrus în mod intenționat.**

Calculul punctajului în urma evaluării și stabilirea stării tehnice a clădirii**Punctajul total.**

După completarea fișei de evaluare se va calcula punctajul total (însușind punctajele din coloana din dreapta corespunzătoare nivelului de degradare).

Punctajul de referință.

În cazul în care imobilul evaluat nu are anumite elemente supuse evaluării (de exemplu, construcțiile cu acoperiș tip terasă nu vor putea fi evaluate din punct de vedere al învelitorii și a șarpantei sau construcțiile care nu sunt împrejmuite nu vor putea fi evaluate din punct de vedere al împrejmuirii), punctajul maxim al respectivelor categorii neevaluate se va scădea din punctajul maxim de 100 puncte al fișei de evaluare. Rezultatul obținut astfel reprezintă punctajul de referință.

Punctajul procentual.

Punctajul procentual reprezintă valoarea exprimată în procente (cu două zecimale) în urma împărțirii punctajului total la **punctajul de referință** ($\text{punctajul total} / \text{punctajul de referință} \times 100$). **Punctajul procentual se calculează pentru fiecare imobil evaluat în parte.**

Stabilirea stării tehnice a clădirii

În funcție de rezultatul punctajului procentual, se stabilesc următoarele limite:

1. Stare tehnică satisfăcătoare-punctaj 0,00 - 24,99 puncte
2. Stare tehnică nesatisfăcătoare-punctaj $\geq 25,00$ puncte.

PUNCTAJ EVALUARE <u>28</u>	PUNCTAJ REFERINȚĂ <u>95</u>	PUNCTAJ PROCENTUAL <u>29,47</u>	STAREA TEHNICA <u>NEȘATISFĂCĂTOARE</u>
PUNCTAJ REEVALUARE <u>2</u>	PUNCTAJ REFERINȚĂ <u>95</u>	PUNCTAJ PROCENTUAL <u>2,11</u>	STAREA TEHNICA <u>ȘATISFĂCĂTOARE</u>

DIRECȚIA INSPECȚIE ȘI CONTROL

POLIȚIST LOCAL



ȘEF SERVICIU CONTROL URBANISM
ȘI DISCIPLINA ÎN CONSTRUCȚII





22.08.2019



22.08.2019



22.08.2019

21



22.08.2019

22

22.08.2019





22.08.2019

29

22.08.2019



22.08.2019

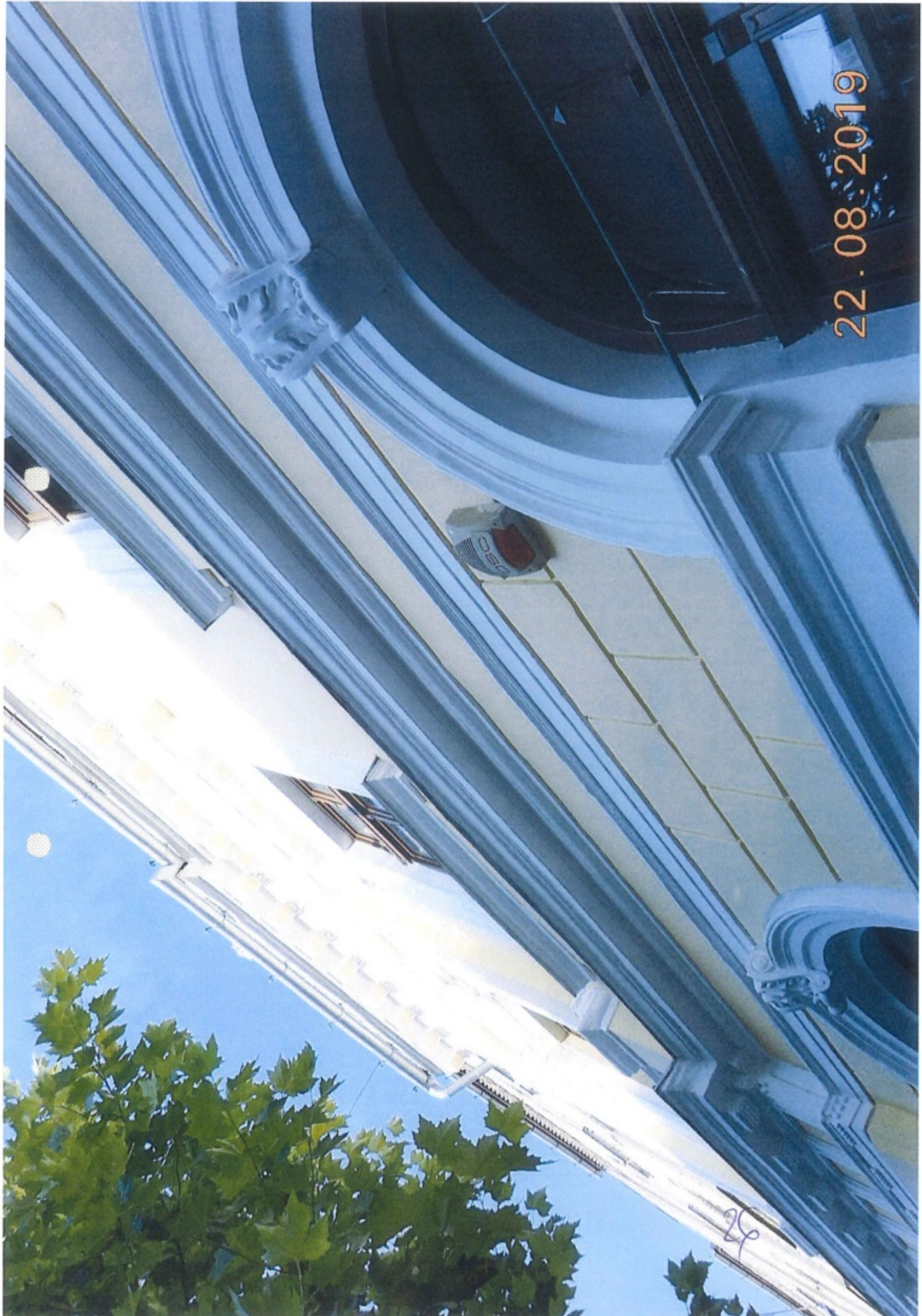



22.08.2019

22



22.08.2019

28

50

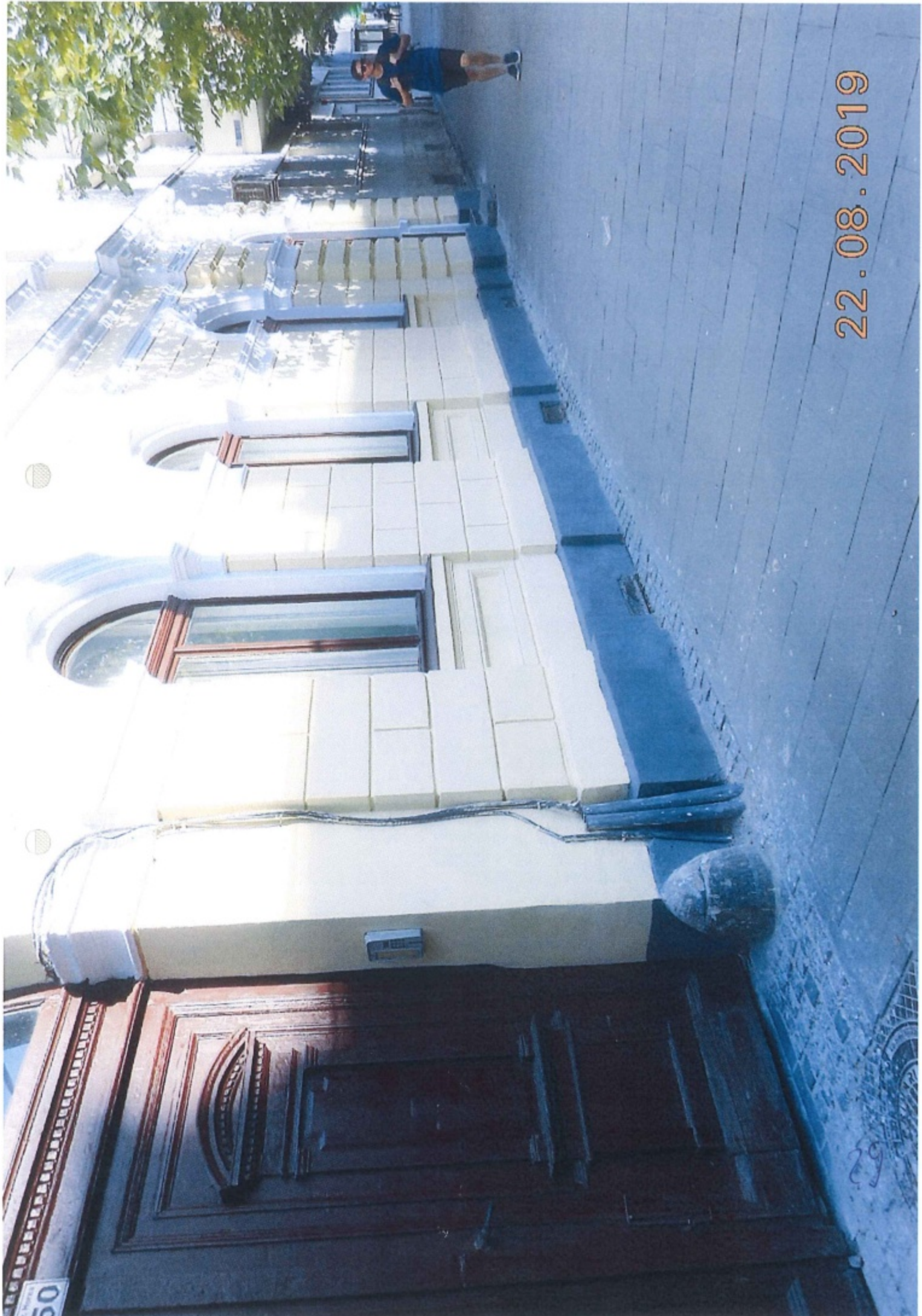

22.08.2019

50

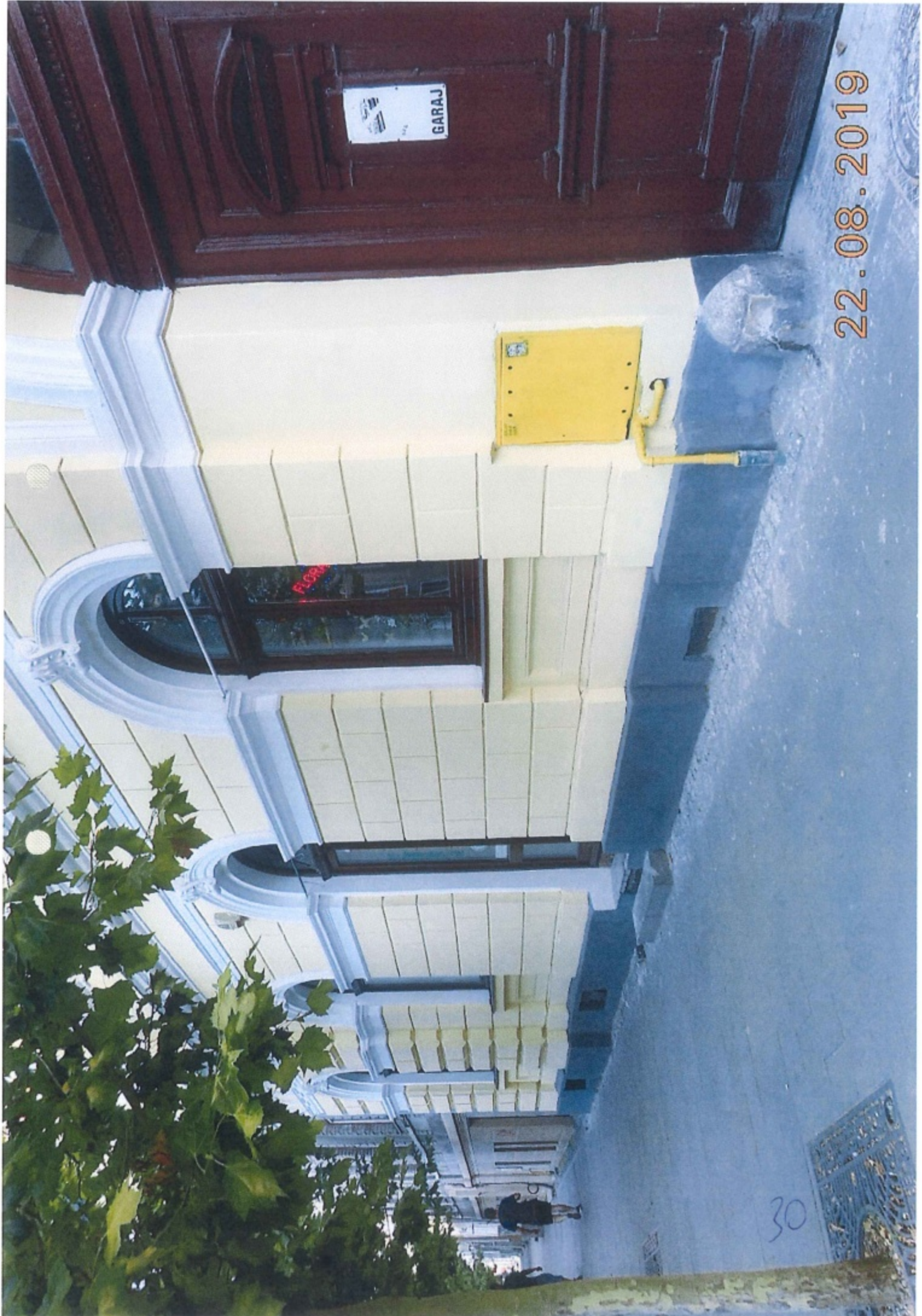

GARAJ

22.08.2019

30

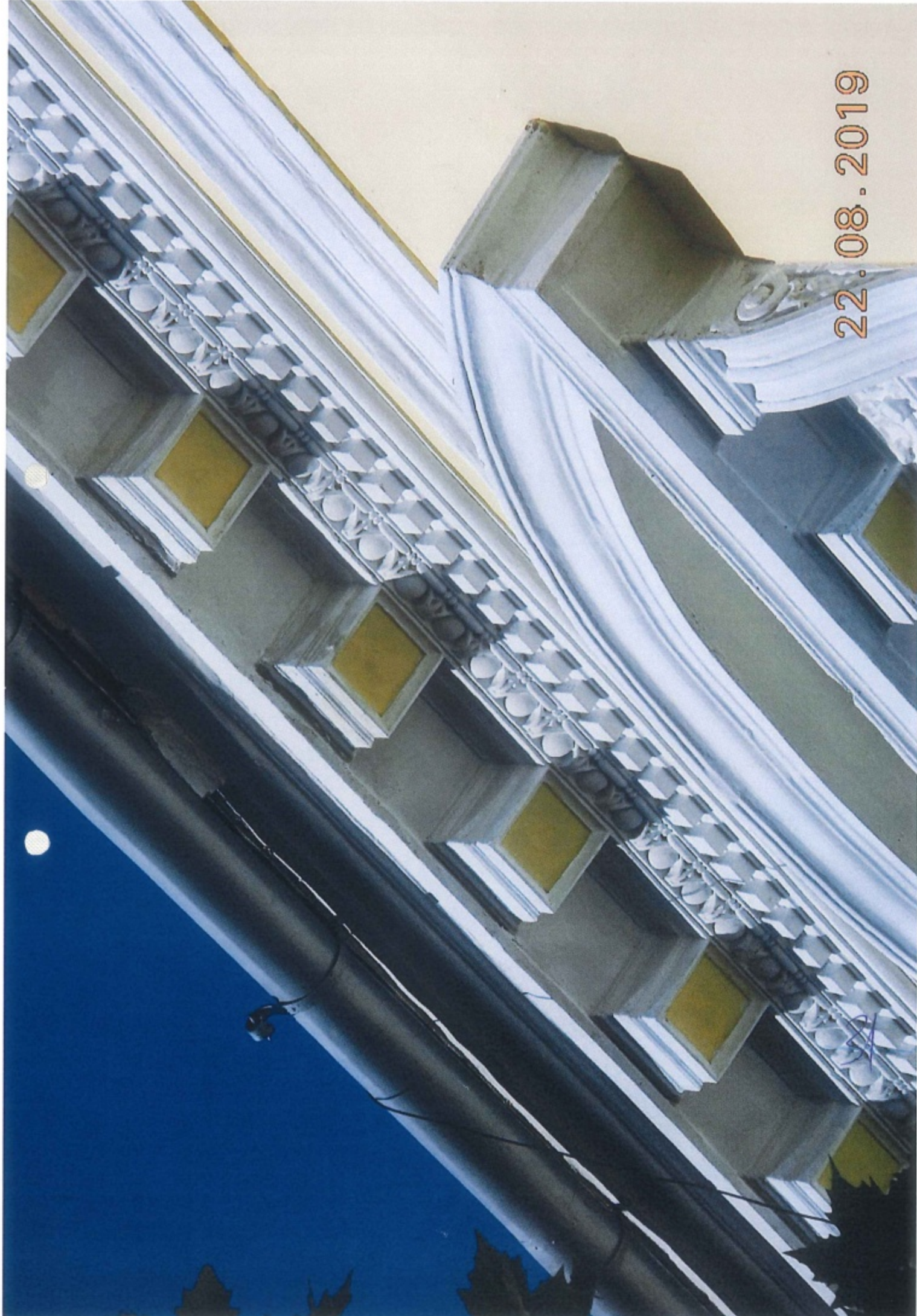

22.08.2019



22.08.2019

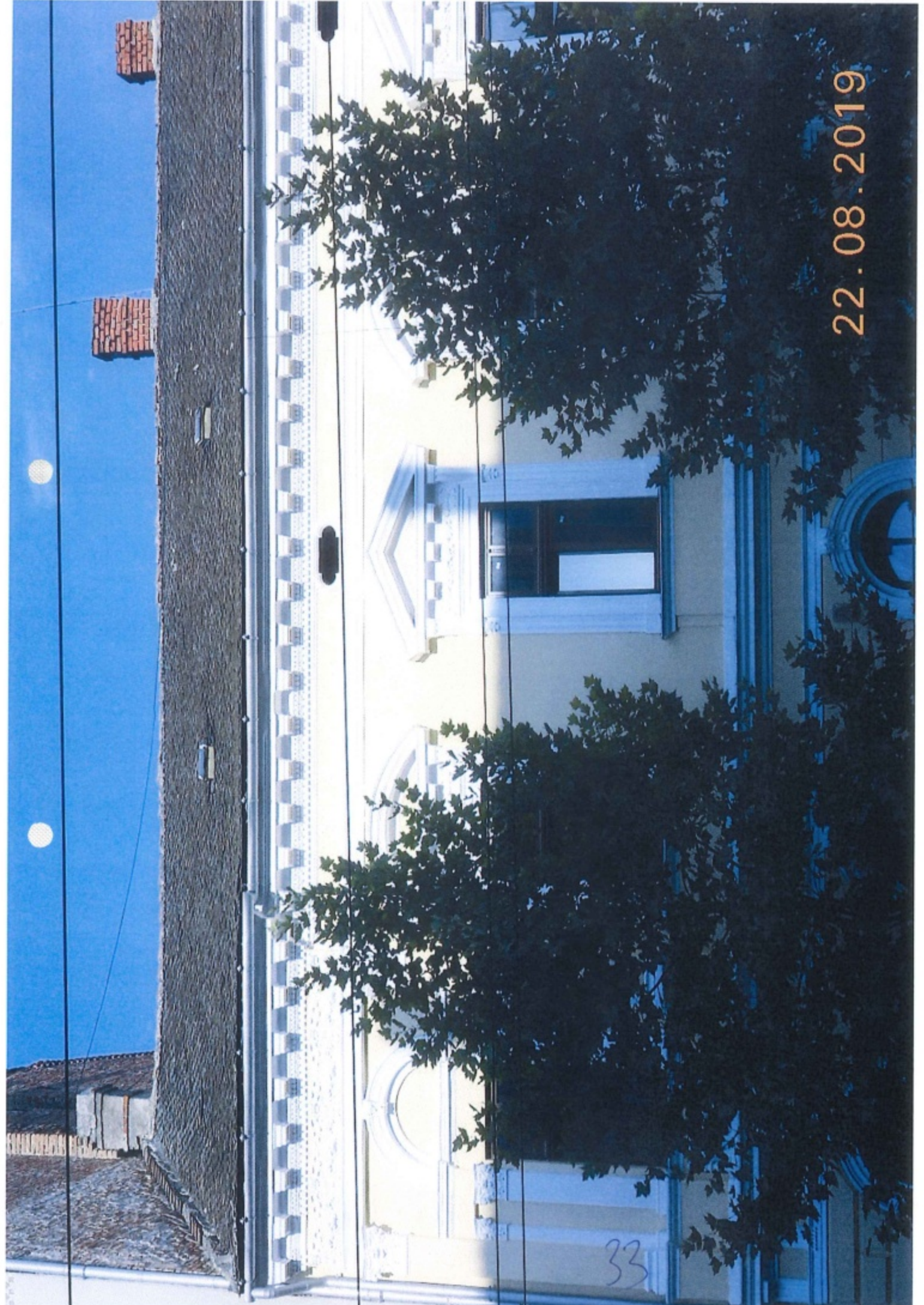

22.08.2019

33



22.08.2019

34

ASOCIATIA DE PROPRIETARI Str. HOREA Nr. 50

Nr: H50/02

Data: 05.08.2019



Primaria Mun. Cluj-Napoca

> Directia Control Refatadizari Intobile.

Urmare notificarilor si somatiilor emise de Primaria Mun. Cluj-N., proprietarilor de apartamente din imobilul situat pe Str. Horea, Nr. 50, cu privire la necesitatea cresterii calitatii arhitectural-ambientale a cladirii, prin efectuarii lucrarilor de reabilitare structural-arhitecturala a anvelopei acesteia, respectiv majorarea impozitului pe cladire cu 500%, va comunicam urmatoarele:

- 1.) In baza Autorizatiei de Construire , emisa de Primaria Mún. Cluj-N., Asociatia de Proprietari Horea 50, a efectuat, prin contractarea unei firme de specialitate, toate lucrarile necesare in vederea cresterii calitatii structurale si arhitectural-ambientale a anvelopei cladirii, respectiv am efectuat receptia lucrarii in data de 01.08.2019

In consecinta celor mentionate mai sus, va invitam sa inspectati fatada cladirii si sa efectuati anularea sanctiunii de crestere a impozitului pe cladire cu 500% . Pentru mai multe detalii, va rugam sa ne contactati telefonic.

In speranta unei bune colaborari, in perioada urmatoare, va dorim toate cele bune !

Asociatia de Proprietari Horea 50, prin:

presedinte: Vitan Maria

administrator: Kis Attila

