

15 / 28.02.2020

1-19 p.

HOTĂRÂRE

privind însușirea Documentației tehnice de primă înscriere în sistemul integrat de cadastru și carte funciară a unui imobil situat în municipiul Cluj-Napoca, zona str. Nirajului, Bl. A14

Consiliul local al municipiului Cluj-Napoca întrunit în ședință extraordinară,

Examinând proiectul de hotărâre privind însușirea Documentației tehnice de primă înscriere în sistemul integrat de cadastru și carte funciară a unui imobil situat în municipiul Cluj-Napoca, zona str. Nirajului, Bl. A14 – proiect din inițiativa primarului;

Reținând Referatul de aprobare nr. 103783/1/21.02.2020 al primarului municipiului Cluj-Napoca, în calitate de inițiator;

Analizând Raportul de specialitate nr. 103827/45/30/21.02.2020 al Direcției Patrimoniul municipiului și evidența proprietății și al Direcției juridice, prin care se propune însușirea Documentației tehnice de primă înscriere în sistemul integrat de cadastru și carte funciară a unui imobil situat în municipiul Cluj-Napoca, zona str. Nirajului, Bl. A14;

Văzând avizul comisiei de specialitate;

Ținând cont de prevederile art. 79 alin. 6 și 8, 133 alin. 1, 135 alin. 1, 2 și 3 din Ordinul nr. 700/2014, cu modificările și completările ulterioare al Directorului General al Agenției Naționale de Cadastru și Publicitate Imobiliară, ale art. 27 din Legea nr. 7/1996 a cadastrului și publicității imobiliare, republicată, ale art. 87 alin 5 din Ordonanța de Urgență nr. 57/2019 privind Codul administrativ și ale Hotărârii Guvernului nr. 193/2006, Anexa 1¹, poziția 1959;

Potrivit dispozițiilor art. 129, 133 alin. 2, 139 și 196 din Ordonanța de Urgență nr. 57/2019 privind Codul administrativ,

HOTĂRĂȘTE:

Art. 1. Se aprobă dezlipirea imobilului situat în municipiul Cluj-Napoca, zona str. Nirajului, Bl. A14, identificat prin nr. topo. 24467, 24468, 24469, 24470, în suprafață de 6760 mp., înscris în CF nr. 335833 Cluj-Napoca, astfel:

- imobilul identificat prin nr. topo. 24467/1, 24468/1, 24469/1, 24470/1, în suprafață de 3423 mp.;
- imobilul identificat prin nr. topo. 24467/2, 24468/2, 24469/2, 24470/2, în suprafață de 3337 mp.

Art. 2. Se aprobă prima înscriere în cartea funciară a imobilului situat în municipiul Cluj-

Napoca, zona str. Nirajului, Bl. A14, 24467/2, 24468/2, 24469/2, 24470/2, în suprafață de 3337 mp., nr. cadastral nou, în CF nou Cluj-Napoca, în proprietatea Municipiului Cluj-Napoca, domeniul public.

Art. 3. Se însușește Documentația tehnică de primă înscriere în cartea funciară a imobilului situat în municipiul Cluj-Napoca, zona str. Nirajului, Bl. A14, întocmită de S.C. GEOMATICS INTEGRATED SERVICES S.R.L., aut. seria RO-B-J, nr. 1359/2019, ce se constituie în Anexă și face parte integrantă din prezenta hotărâre.

Art. 4. Cu îndeplinirea prevederilor hotărârii se încredințează Direcția Patrimoniul municipiului și evidența proprietății.

Președinte de ședință,

Contrasemnează:

Secretarul general al municipiului,

Jr. Aurora Roșca

2

Nr. _____ din _____ 2020
(Hotărârea a fost adoptată cu _____ voturi)

DOCUMENTATIE TEHNICA

PENTRU INSUSIRE HCL

AMPLASAMENT :

MUNICIPIUL CLUJ-NAPOCA, JUD.CLUJ
CF 335833
CF vechi 92935,
Nr.Top 24467; 24468; 24469; 24470

BENEFICIAR:

CONSILIUL LOCAL AL MUNICIPIULUI CLUJ-NAPOCA
STR.MOTILOR , NR.1-3
MUNICIPIUL CLUJ-NAPOCA, JUD.CLUJ

EXECUTANT :

Persoana juridica autorizata clasa I:

S.C.GEOMATICS INTEGRATED SERVICES SRL
autorizatie seria RO-B-J, numar 1359/02.07.2018



CLUJ - NAPOCA
FEBRUARIE 2020

3

Nr. de înregistrare/data...../.....

BORDEROU

• Adresa imobilului: UAT: CLUJ - NAPOCA

Adresă imobil							Nr. CF/ Nr. cad (IE)
Localitate	Strada (Tarla)	Număr (Parcelă)	Bloc	Scara	Etaj	Ap.	
MUNICIPIUL CLUJ NAPOCA	-	-					

• Proprietari:

Nume / Prenume	CIF										
MUNICIPIUL CLUJ NAPOCA	4	3	0	5	8	5	7				

Nume (denumire PJA)	Prenume	CNP/CUI													
S.C. GEOMATICS INTEGRATED SERVICES S.R.L.		R	O	3	9	3	6	6	1	5	6				

- Număr pagini documentație:
- Numarul de ordine al documentației din registrul de evidență a lucrărilor:
- Conținutul documentației:
 - borderou;
 - dovada achitării tarifului;
 - formularele tipizate de cereri și declarații;
 - certificat fiscal;
 - copii ale actelor de identitate ale proprietarilor persoane fizice sau copii ale certificatelor de înmatriculare, în cazul persoanelor juridice;
 - copie a extrasului de carte funciară, după caz;
 - originalul sau copia legalizată a actelor în temeiul cărora se solicită înscrierea;
 - memoriu tehnic;
 - plan de amplasament și delimitare;
 - rezevele construcțiilor;
 - plan de încadrare în zonă la o scară convenabilă, astfel încât imobilul să poată fi localizat.

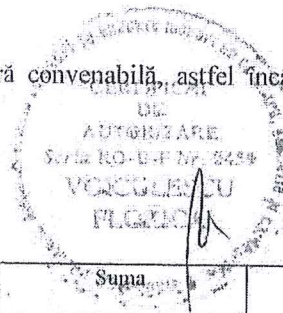

Serviciu achitat cu chitanța nr.	Data	Suma	Cod serviciu

NOTĂ: 17/07/2018 - nota a fost introdusă prin Ordin 423/2018.

Oficiul de Cadastru și Publicitate Imobiliară, instituție publică cu personalitate juridică aflată în subordinea Agenției Naționale de Cadastru și Publicitate Imobiliară, prelucerează date cu caracter personal furnizate de dumneavoastră: nume, prenume, serie și număr act de identitate, cod numeric personal, adresa poștală etc.

Datele cu caracter personal sunt prelucrate de către operator în vederea îndeplinirii competențelor legale privind evidențele de cadastru și carte funciară și pot fi comunicate numai destinatarilor asilitați prin acte normative (Codul civil, Codul de procedură civilă, Codul fiscal, alte legi speciale), inclusiv organelor de poliție, parchetelor, instanțelor sau altor autorități publice, în condițiile legii. În acest sens vă informăm și vă asigurăm că am luat măsuri tehnice și organizatorice adecvate pentru protecția datelor dumneavoastră.

În exercitarea drepturilor dumneavoastră prevăzute de Regulamentul nr. 679/2016 privind protecția persoanelor fizice în ceea ce privește prelucrarea datelor cu caracter personal și privind libera circulație a acestor date, dar și pentru orice alte informații suplimentare legate de protecția datelor cu caracter personal vă puteți adresa responsabilului cu protecția datelor, la adresa rpd_cluj@anepi.ro, formulând o cerere scrisă, datată și semnată sau la telefon: 0264554165

4

OFICIUL DE CADASTRU ȘI PUBLICITATE IMOBILIARĂ CLUJ
 BIROUL DE CADASTRU ȘI PUBLICITATE IMOBILIARĂ CLUJ - NAPOCA.

Nr. de înregistrare

CERERE DE RECEPȚIE ȘI ÎNSCRIERE

Subsemnatul(a) **MUNICIPIUL CLUJ NAPOCA** cu sediu în CLUJ-NAPOCA, STRADA MOTILOR NR.3 legitimat(ă) cu CIF 43C5857, tel./fax 0254/596030; +0264/431575 e-mail: primariacjad@yahoo.com, prin mandatarul **S.C.GEOMATICS INTEGRATED SERVICES SRL.**, CUI..RO39366156 persoana juridica autorizata clasa I, cu autorizatie seria RO-B-J, numar 1359/02.07.2018,tel0723286477,+40310699291,punct de lucru : strada Constantin Istratii nr.20 sector5,Bucuresti , conform contract/angajament nr. 400453,400438/06.08.2019 , pentru înregistrarea documentației la OCPI și vă rog să dispuneți:

I. OBIECTUL RECEPȚIEI:

- prima înscriere
 - actualizare informații cadastrale:
 - înscriere/radiere construcții
 - modificarea liniei de proprietate
 - modificarea suprafeței imobilului
 - actualizare categorii de folosință/desinații
 - re poziționare
 - alte informații tehnice cu privire la imobil
 - documentația de identificare a amplasamentului imobilului situat pe un alt UAT
 - documentație de atribuire număr cadastral
 - documentație pentru dezlipire/alipire teren
 - documentație de prima înregistrare UI
 - documentație pentru apartamentare
 - documentație pentru dezlipire/alipire UI
 - documentație pentru reapațamentare
 - documentație pentru mansardare
 - documentație pentru descrierea dezastrurilor/mărimilor dreptului de proprietate
 - documentație pentru reconstituirea cărții funciare pierdute, distruse sau sustrase

II. OBIECTUL ÎNSCRIERII:

- intabularea *
 - înscrierea provizorie **
 - notarea ***
 - radierea ****

IMOBILUL: UAT: CLUJ - NAPOCA

Localitate	Adresa imobil						Nr. CF/ Nr. cad (IE)
	Strada (Tarla)	Număr (Parcelă)	Bloc	Scara	Etaj	Ap.	
MUNICIPIUL CLUJ - NAPOCA	-	-					

ACTUL JURIDIC care justifică cererea, arexat în original sau în copie legalizată :

Solicita comunicarea răspunsului:

- prin poștă
 la sediul biroului teritorial
 fax nr.....

Semnătura proprietarului/persoanei interesate

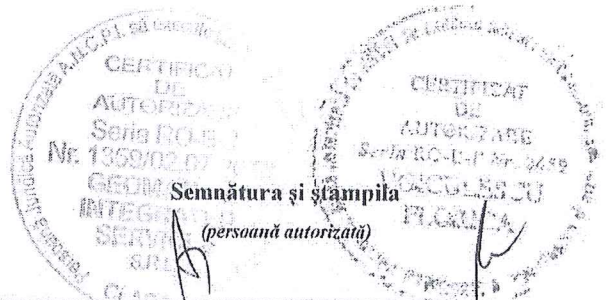

Semnătura și ștampila

(persoană autorizată)

Serviciu achitat cu chitanța nr.	Data	Suma	Cod serviciu

Oficiul de Cadastru și Publicitate Imobiliară prelucrează date cu caracter personal furnizate de dumneavoastră prin mijloace automatizate, în scopul efectuării înscrierilor în sistemul integrat de cadastru și carte funciară sau în vederea eliberării copiilor de pe documentele din arhivă.

Informațiile înregistrate sunt destinate utilizării de către operator și sunt comunicate numai destinatarilor abilitați prin lege (Codul civil, legi speciale), inclusiv organelor de poliție, parchetelor, instanțelor, altor autorități publice.

Conform Legii nr. 677/2001 pentru protecția persoanelor cu privire la prelucrarea datelor cu caracter personal și libera circulație a acestor date, cu modificările și completările ulterioare, beneficiari de dreptul de acces, de intervenție asupra datelor și de dreptul de a nu fi supuși unei decizii individuale. Totodată, aveți dreptul să vă opuneți prelucrării datelor personale care vă privesc, în limitele prevăzute de art. 15 din Legea nr. 677/2001, cu modificările și completările ulterioare. Pentru exercitarea acestor drepturi, vă puteți adresa a Oficiul de Cadastru și Publicitate Imobiliară cu o cerere scrisă, datată și semnată. De asemenea, vă este recunoscut dreptul de a vă adresa justiției.

* Drept de proprietate, uz, uzufruct, abitație, servitute, concesiune, ipotecă, privilegiu etc.

** Act sub condiție suspensivă, act sub condiție rezolutivă sau cu termen, hotărâre judecătorească care nu a rămas definitivă.

5

*** Incapacitate, locațiunea, preemțiunea, promisiunea de înstrăinare, sechestrul judiciar și asigurator, schimbarea rangului ipotecii, acțiuni în justiție asupra imobilului în cauză, orice alte fapte sau drepturi personale etc.

*** Drepturi reale, ipotecă, privilegiu.

NOTĂ: 17/07/2018 - nota a fost introdusă prin Ordin 423/2018.

Oficiul de Cadastru și Publicitate Imobiliară Cluj, instituție publică cu personalitate juridică aflată în subordinea Agenției Naționale de Cadastru și Publicitate Imobiliară, prelucrează date cu caracter personal furnizate de dumneavoastră: nume, prenume, serie și număr act de identitate, cod numeric personal, adresa poștală etc.

Datele cu caracter personal sunt prelucrate de către operator în vederea îndeplinirii competențelor legale privind evidențele de cadastru și carte funciară și pot fi comunicate numai destinatarilor abilitați prin acte normative (Codul civil, Codul de procedură civilă, Codul fiscal, alte legi speciale), inclusiv organelor de poliție, parchetelor, instanțelor sau altor autorități publice în condițiile legii. În acest sens vă informăm și vă asigurăm că am luat măsuri tehnice și organizatorice adecvate pentru protejarea datelor dumneavoastră.

În exercitarea drepturilor dumneavoastră prevăzute de Regulamentul nr. 679/2016 privind protecția persoanelor fizice în ceea ce privește prelucrarea datelor cu caracter personal și privind libera circulație a acestor date, dar și pentru orice alte informații suplimentare legate de protecția datelor cu caracter personal vă puteți adresa responsabilului cu protecția datelor la adresa [rpd_cluj@ancpi.ro](mailto:cluj@ancpi.ro), formulând o cerere scrisă, datată și semnată sau la telefon: 0264554165

6

OFICIUL DE CADASTRU ȘI PUBLICITATE IMOBILIARĂ CLUJ
 BIROUL DE CADASTRU ȘI PUBLICITATE IMOBILIARĂ CLUJ - NAPOCA

DECLARAȚIE

Subsemnatul(a) **MUNICIPIUL CLUJ - NAPOCA** cu sediul în CLUJ-NAPOCA, STRADA MOTILOR NR.3 legitimat(ă) cu CIF 4305857, tel./fax 0264/596030; +0264/431575 e-mail: primariacjad@yahoo.com, prin mandatarul **S.C.GEOMATICS INTEGRATED SERVICES SRL.,** CUI..RO39366156 persoana juridica autorizata clasa I, cu autorizatie seria RO-B-J, numar 1359/02.07.2018, tel 0723286477,+40310699291, punct de lucru : strada Constantin Istrati nr.20 sector 5, Bucuresti, conform contract/angajament nr. 400453,400438/06.08.2019, pentru înregistrarea documentației la OCPI și vă rog să dispuneți:

intravilan MUNICIPIUL CLUJ – NAPOCA, Jud. Cluj

sub sancțiunile prevăzute de Codul penal, cu privire la falsul în declarații, că:

- am indicat persoanei autorizate în tele. imobilului, în vederea întocmirii documentației cadastrale;
- am fost informat(ă) și solicit înscrierea în evidențele de cadastru și carte funciară a suprafeței rezultate din măsurători de 3337 mp, comunicată de persoana autorizată;
- am fost informat(ă) și sunt de acord cu poziționarea incertă a imobilului și a consecințelor ce decurg din acest lucru;
- am adus la cunoștința tuturor proprietarilor informațiile mai sus menționate, aceștia fiind de acord cu întocmirea documentației și înregistrarea ei la OCPI
- imobilul nu se află în litigiu / se află în litigiu - cu imobilul ID, nr. dosar....., instanța..... obiect.....

Îmi asum întreaga răspundere pentru punerea la dispoziția persoanei autorizate juridice **S.C.GEOMATICS INTEGRATED SERVICES SRL** /autorizație categoria I.serie.RO-B-J . NR. 1359/02.07.2018 a următoarelor acte doveditoare ale dreptului de proprietate :

În vederea identificării limitelor bunului: imobil măsurat, pentru executarea documentației cadastrale, participând la măsurătoare.

Data 02.2020

Proprietar

.....

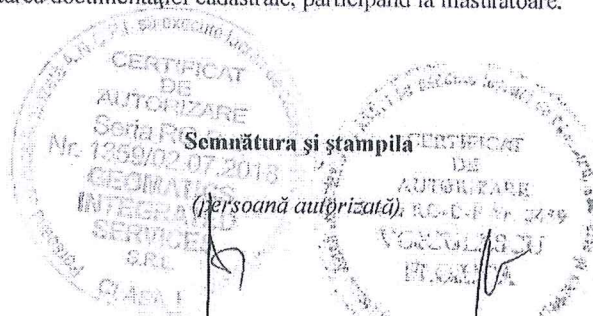

Semnătura și stampila

(persoană autorizată)

Oficiul de Cadastru și Publicitate Imobiliară prelucrează date cu caracter personal furnizate de dumneavoastră prin mijloace automatizate, în scopul efectuării înscrierilor în sistemul integrat de cadastru și carte funciară sau în vederea eliberării copiilor de pe documentele din arhivă. Informațiile înregistrate sunt destinate utilizării de către operator și sunt comunicate numai destinatarilor abilitați prin lege (Codul civil, legi speciale), inclusiv organelor de poliție, parchetelor, instanțelor, altor autorități publice.

Conform Legii nr. 677/2001 pentru protecția persoanelor cu privire la prelucrarea datelor cu caracter personal și libera circulație a acestor date, cu modificările și completările ulterioare, beneficiați de dreptul de acces, de intervenție asupra datelor și de dreptul de a nu fi supus unei decizii individuale. Totodată, aveți dreptul să vă opuneți prelucrării datelor personale care vă privesc, în limitele prevăzute de art. 15 din Legea nr. 677/2001, cu modificările și completările ulterioare. Pentru exercitarea acestor drepturi, vă puteți adresa la Oficiul de Cadastru și Publicitate Imobiliară cu o cerere scrisă, datată și semnată. De asemenea, vă este recunoscut dreptul de a vă adresa justiției.

NOTĂ: 17/07/2018 - nota a fost introdusă prin Ordin 423/2018.

Oficiul de Cadastru și Publicitate Imobiliară Cluj, instituție publică cu personalitate juridică aflată în subordinea Agenției Naționale de Cadastru și Publicitate Imobiliară, prelucrează date cu caracter personal furnizate de dumneavoastră: nume, prenume, serie și număr act de identitate, cod numeric personal, adresa poștală etc. Datele cu caracter personal sunt prelucrate de către operator în vederea îndeplinirii competențelor legale privind evidențele de cadastru și carte funciară și pot fi comunicate numai destinatarilor abilitați prin acte normative (Codul civil, Codul de procedură civilă, Codul fiscal, alte legi speciale), inclusiv organelor de poliție, parchetelor, instanțelor sau altor autorități publice, în condițiile legii. În acest sens vă informăm și vă asigurăm că am luat măsuri tehnice și organizatorice adecvate pentru protejerea datelor dumneavoastră. În exercitarea drepturilor dumneavoastră prevăzute de Regulamentul nr. 679/2016 privind protecția persoanelor fizice în ceea ce privește prelucrarea datelor cu caracter personal și privind libera circulație a acestor date, dar și pentru orice alte informații suplimentare legate de protecția datelor cu caracter personal vă puteți adresa responsabilului cu protecția datelor, la adresa rpj_cluj@ancpi.ro, formulând o cerere scrisă, datată și semnată sau la telefon: 0264554165

7



Oficiul de Cadastru și Publicitate Imobiliară CLUJ
Biroul de Cadastru și Publicitate Imobiliară Cluj-Napoca

EXTRAS DE CARTE FUNCİARĂ PENTRU INFORMARE

Carte Funciară Nr. 335833 Cluj-Napoca

Nr. cerere	239281
Ziua	05
Luna	12
Anul	2019



Cod verificare
100077322520

A. Partea I. Descrierea Imobilului

TEREN Necunoscut

Nr. CF vechi:92935

Adresa: Loc. Cluj-Napoca, Jud. Cluj

Nr. Crt	Nr. cadastral Nr. topografic	Suprafața* (mp)	Observații / Referințe
A1	Top: 24467, 24468, 24469, 24470	6.760	ALEI, SPAȚII VERZI

B. Partea II. Proprietari și acte

Înscrieri privitoare la dreptul de proprietate și alte drepturi reale	Referințe
527 / 11/02/1988	
Decret nr. 41/1984, 67/1985, 48/1985, încheiere nr. 527, din 11/02/1988 emis de -;	
B1	A1
Intabulare, drept de PROPR ETATE,, dobândit prin Lege, cota actuala	
1) STATUL ROMÂN, în administrarea	
2) G.I.G.C.L CLUJ	

C. Partea III. SARCINI .

Înscrieri privind dezmembrămintele dreptului de proprietate, drepturi reale de garanție și sarcini	Referințe
NU SUNT	

8

Teren

Nr cadastral	Suprafață (mp)*	Observații / Referințe
Top: 24467, 24468, 24469, 24470	6.760	ALEI, SPAȚII VERZI

* Suprafața este determinată în planul de proiecție Stereo 70.

DETALII LINIARE IMOBIL

Geometria parcelii acest imobil nu a fost g. s.t.

Date referitoare la teren

Nr Crt	Categorie folosință	Intra vilan	Suprafața (mp)	Tarla	Parcelă	Nr. topo	Observații / Referințe
1	drum	-	-	-	-	-	

Extrasul de carte funciară generat prin sistemul informatic integrat al ANCPİ conține informațiile din cartea funciară active la data generării. Acesta este valabil în condițiile prevăzute de art. 7 din Legea nr. 455/2001, coroborat cu art. 3 din O.U.G. nr. 41/2016, exclusiv în mediul electronic, pentru activități și procese administrative prevăzute de legislația în vigoare. Valabilitatea poate fi extinsă și în forma fizică a documentului, fără semnătură clografă, cu acceptul expres sau procedural al instituției publice ori entității care a solicitat prezentarea acestui extras.

Verificarea corectitudinii și realității informațiilor conținute de document se poate face la adresa www.ancpi.ro/verificare, folosind codul de verificare online disponibil în antet. Codul de verificare este valabil 30 de zile calendaristice de la momentul generării documentului.

Data și ora generării,

05/12/2019, 17:00

MEMORIU TEHNIC

1. Adresa imobil: intravilan Municipiul Cluj – Napoca, jud. Cluj.
2. Tipul lucrării: Prima înregistrare imobil

3. Situația din teren:

Imobilul este situat în intravilanul Municipiului Cluj Napoca la intersecția străzilor Nirajului cu Streiului, are o suprafață de 3337 mp.

4. Operațiuni topo-cadastrale efectuate:

Prima operațiune a fost recunoașterea terenului, pentru identificarea zonei de lucru (de realizare a ridicărilor topografice) cu estimarea densității elementelor care urmează a fi ridicate topografic (construcții, relief, accidentație, căi de comunicație, etc.) adică elementele caracteristice care trebuie să fie reprezentate pe planuri, precum și operațiunile de identificare a punctelor din RGIR (Rețeaua Geodezică de Îndesire și Ridicare) realizată în prealabil, puncte utile în scopul ridicării topografice pe acea zonă, verificându-se și integritatea materializării acestor puncte, importanța pentru proiectarea etapelor de realizare a ridicării topografice.

Măsurătorile topografice de detaliu s-au realizat cu tehnologie GNSS utilizând metoda cinematică RTK. În funcție de condițiile din teren se poate realiza o determinare cinematică RTK în timp real cu furnizarea de la o baza a corecțiilor RTK prin modem radio. Aceasta asigură cu rapiditate o ridicare topografică cu precizie ridicată (± 5 cm). În aceeași situații se pot efectua măsurători utilizând corecții diferențiale provenite de la Sistemul Românesc de Determinare a poziției ROMPOS, serviciul RTK pus la dispoziție gratuit de către ANCPI. În cazul în care cele două metode nu pot fi utilizate pe teren se poate utiliza metoda de ridicare cinematică cu postprocesare a măsurătorilor.

Punctele de detaliu au fost măsurate prin metoda radierei. Măsurătorile au fost efectuate cu o stație totală LEICA TCR 407 ce asigură o precizie de $3''$ pentru direcții și $2\text{mm}+2\text{ppm}$ pentru distanțe și o stație LEICA TCT 1203 având aceleași caracteristici.

Măsurătorile au fost compensate prin metoda observațiilor indirecte ponderate determinându-se coordonatele punctelor noi. La teren au fost măsurate direcții orizontale, direcții zenitale, distanțe și înălțimile semnalelor pentru fiecare punct. La unele puncte de detaliu au fost măsurate cu ruleta distanțe care au fost comparate ulterior la faza de birou cu distanțele măsurate cu stația totală. Determinările GNSS s-au efectuat pe baza tehnologiei GNSS – metoda de lucru statică și cinematică. Sistemul de coordonate folosit la ridicările topografice este Stereografic 1970. Proiecția Stereografică 1970 este proiecția oficială folosită în prezent.

Determinarea coordonatelor punctelor de detaliu și de îndesire s-a efectuat cu ajutorul a 5 receptoare GNSS marca Topcon HIFER V și a serviciului ROMPOS@ RTK, coordonatele fiind determinate în sistem STEREOGRAFIC 1970 cu ajutorul softului TransDatRo 4.04 (descărcat de pe site-ul ANCPI) și integrat în softul Magnet Field (Topcon) ce permite stocarea coordonatelor punctelor de îndesire și detaliu într-un fișier text asigurând o precizie de ± 3 cm. Pentru verificare au fost făcute înregistrări GPS – ROMPOS RTK făcând dubla determinare a coordonatelor punctelor de detaliu fixe utilizând 2 inițializări una folosind o stație de referință reală și una folosind o stație de referință virtuală. Au fost comparate coordonatele punctelor obținute în soluția fixă rezultând diferențe mici (max. 1-2 cm).

Data întocmirii : 02.2020

Persoana juridică autorizată:

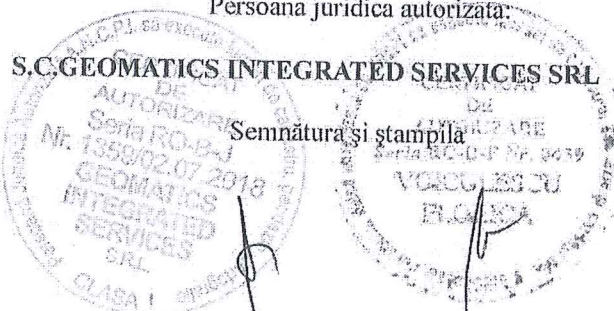

CALCULUL SUPRAFETELOR

Municipiul Cluj-Napoca, jldetul CLUJ

1Cc

Nr. Pct.	Coordonate pct.de contur		Lungimi latari D(i,i+1)
	X [m]	Y [m]	
1	587721.692	395702.396	10.514
2	587722.707	395712.851	8.242
3	587723.694	395721.044	3.867
4	587719.962	395722.056	16.720
5	587721.430	395738.711	7.282
6	587721.976	395745.973	11.853
7	587722.845	395757.794	0.742
8	587723.011	395758.517	6.619
9	587716.571	395760.046	21.962
10	587695.161	395764.938	1.048
11	587694.124	395765.086	2.207
12	587693.785	395762.905	7.048
13	587686.765	395763.529	10.819
14	587684.195	395753.020	23.669
15	587660.856	395756.956	0.136
16	587660.722	395756.981	26.334
17	587634.817	395761.7-3	19.418
18	587630.274	395742.834	5.186
19	587629.205	395737.759	17.409
20	587625.743	395720.698	17.967
21	587643.411	395717.435	4.111
22	587642.668	395713.391	1.878
23	587644.516	395713.056	24.972
24	587669.060	395708.450	2.047
25	587671.059	395708.007	28.215
26	587698.792	395702.812	1.979
27	587700.732	395702.422	4.412
28	587705.068	395701.606	10.689
29	587706.733	395712.164	22.498
30	587684.511	395715.680	2.506
31	587684.902	395718.155	26.200
32	587659.040	395722.348	2.494
33	587659.430	395724.812	23.600
34	587636.120	395728.500	5.103
35	587636.920	395733.539	1.566
36	587635.374	395733.782	13.479
37	587637.443	395747.101	9.580
38	587646.905	395745.604	1.400
39	587646.687	395744.222	18.500
40	587664.959	395741.330	2.500
41	587664.569	395738.861	27.000
42	587691.237	395734.642	2.500
43	587690.846	395732.173	15.520
44	587706.176	395729.747	1.600
45	587706.426	395731.328	9.580
46	587715.888	395729.830	13.580
47	587713.766	395716.417	1.490
48	587712.292	395716.640	5.290
49	587711.456	395711.417	4.781
50	587706.734	395712.164	10.689
51	587705.078	395701.604	1.115
52	587706.173	395701.398	13.684
53	587719.621	395698.867	4.092

S = 3337 mp



12

TABELUL CU MISCAREA PARCELELOR

C.F.	NUMAR		SUPR. (MP)	DESCRIEREA IMOBILULUI	PROPRIETARI
	NR. CAD.	NR. TOPO			
SITUATIA ACTUALA – CONFORM C.F.					
335833 Cluj –Napoca (CF vechi 92935)		24467 24468 24469 24470	6760	Alei si spatii verzi	Drept de proprietate dobandit prin Lege : STATUL ROMAN in administrarea G.I.G.C.I. CLUJ
SITUATIA PROPUSA – DUPA DEZI. IPIRE. TEREN					
335833 Cluj –Napoca		24467/1 24468/1 24469/1 24470/1	3423	Alei si spatii verzi	Drept de proprietate dobandit prin Lege : STATUL ROMAN in administrarea G.I.G.C.I. CLUJ
NOU Cluj-Napoca		24467/2 24468/2 24469/2 24470/2	3337	Alei si spatii verzi	MUNICIPIUL CLUJ-NAPOCA
SITUATIA PROPUSA – DUPA INSCRIERE TEREN					
NOU Cluj-Napoca		24467/2 24468/2 24469/2 24470/2	3337	Alei si spatii verzi	MUNICIPIUL CLUJ-NAPOCA

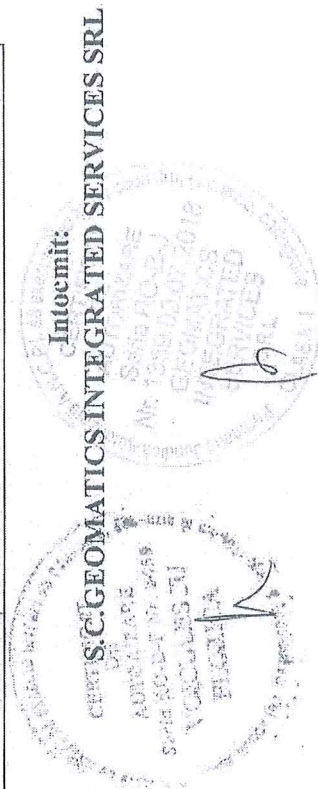

13

PLAN DE AMPLASAMENT SI DELIMITARE A IMOBILULUI
Scara 1:1000

Nr. cadastral	Suprafata masurata	Adresa imobilului	
	3337 mp	Municipiul Cluj-Napoca, judetul CLUJ	
Carte Funciara nr.		UAT	CLUJ - NAPOCA

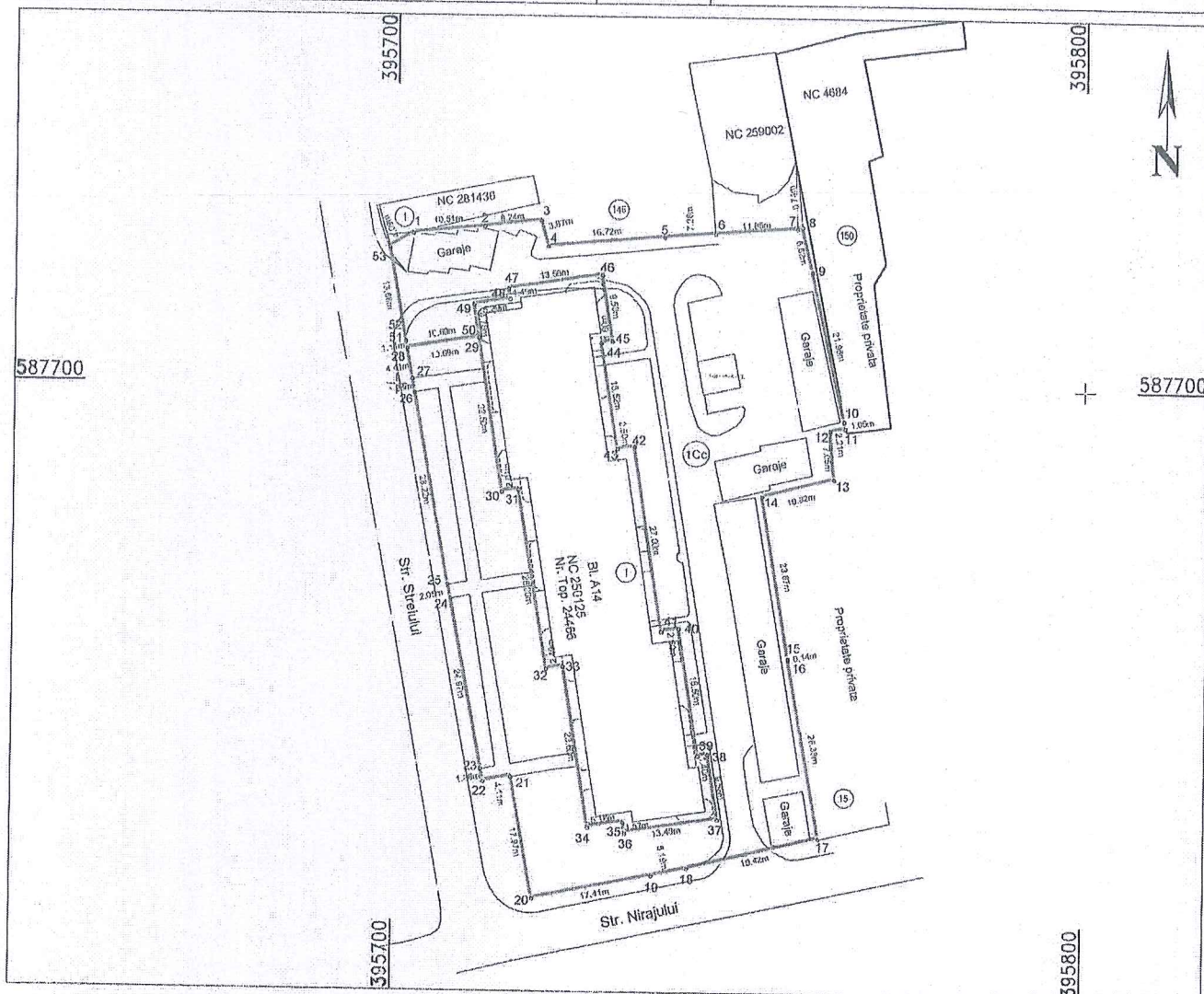

A. Date referitoare la teren

Nr.parcela	Categ. de folosinta	Suprafata (mp)	Mentiuni
1	Cc	3337	Teren neimpregmuit
Total		3337	

B. Date referitoare la constructii

Cod constr.	Destinatie	Supraf. construita la sol (mp)	Mentiuni
Total			

Suprafata totala masurata a imobilului = 3337 mp
Suprafata din act = 3337 mp

Executant: S.C.GEOMATICS INTEGRATED SERVICES SRL
RO-B-J-1359

Confirm executarea masuratorilor la teren,
corectitudinea intocmirii documentatiei cadastrale
si corespondenta acesteia cu realitatea din teren
Seria RO- (Semnatura si stampila)

Data : 02.2020

Inspector :

Confirm introducerea imobilului in baza de date integrata si
atribuirea numarului cadastral

Semnatura si parafa

Data :

Stampila BCPI

0	1	2	3	4	5	6	
1959	Cartierul Aurel Vlaicu		20520mp - 3922 - 3930, 3934, 3940/1, 3935/2 - 3939/2, 3947/2, 3940/2/2- 3946/2/2, 3957 5630mp - 3964/1, 3964/2 - 3967/2, 3902/2/2, 3908/2, 3909/1/2, 3910/2 - 3912/2, 3913, 3914/2, 3915/2, 3916/2, 3919/2, 3920/2, 3921/1/2 10670mp - 3993 - 3998, 4006/2-4015/2, 4017/2 -4021/2, 4024/2, 4025/1/2, 4025/2/2, 4026/2, 4027, 4028/2 -4033/2, 4033/1, 4033/2/2 21128mp -4163/2 -4167/2, 4168 -4170, 4171/1, 4171/2, 4172, 4173, 4174/2 -4177/2, 4178/1/2, 4178/2, 4179/1, 4179/2, 4193/2, 4181/2 -4189/2 8230mp -41108/2, 41111/1, 14111/2/2, 14112/2 - 14115/2, 14100/6/2, 14100/7 - 14100/16 37094mp -3555/1/1, 3594/1,3670/1, 1535/1, 3646/1, 3647/1, 2600/1, 2601/1, 3556/1 127989mp -24373, 24374, 24375, 24388, 24389, 24390, 24400/1, 24406, 24354/1/1, 24353/1/1 46920mp -24427, 24428, 24429, 24490 26640mp -24442, 24443, 24444, 24445 101150mp -24451, 24452, 24453, 24454 15260mp -24463, 24464, 24465, 24467, 24468, 24469, 24470 25260mp -5269/2, 5270, 5271, 5276, 5273 -5276, 5323/1, 5323/2/1, 5324, 5324/2, 5325/1, 5325/2, 5326, 5307/3, 5331, 5297/2/2, 5297/1, 5297/2/1, 5301/2, 5302, 5303, 5305/3, 5278, 5284, 5286, 5287/1, 5288/1, 5288/2, 5289/1, 5298, 5299, 5301/1, 5314, 5313, 5309, 5308, 5307/1/2, 5304, 5307/1/1, 5305/1 16854mp -5339, 5338, 5337/2, 5337/1, 5334 -5336, 5369/1/1, 5369/1/2, 5369/2/1, 5369/2/2, 5342, 5369/3/1, 5345, 5357, 5347 -5355, 5358/1/2, 5358/2, 5359 25141mp -5990, 5989, 5987, 5995/1, 5995/2, 5998, 5999, 6001, 6002, 6003/1, 6080, 6081/1, 6082, 6083/2, 6084/2, 6085/2, 6077/2/3, 6079, 6067, 6068, 6069/1, 6070, 6078, 6065, 6064/1, 6063/1, 6062/1 2345mp -6067, 6068, 6069/1, 6070, 6078, 6065, 6064/1, 6063/1, 6062/1 33469mp -23674, 23675, 23688, 23689, 23690, 23698, 23700 41544mp -23696, 2370 -23705, 23692, 23693, 23694, 23706, 23707, 23708/1, 23709 28959mp -23684/1/1, 23685/1, 23676/1, 23677/1, 23678/1, 23679/1, 23683/1 7569mp -23776, 23779 39180mp -23714 -23716, 23718, 23719, 23725 -23729, 23736 -23740, 23743 -23745, 23748 -23750 42670mp -23767, 23768, 23770, 23758/1, 23759/1, 23760/1, 23761/1 22138mp -23809 -23814, 23791, 23823 -23832 80031mp -2383 -23785, 23788, 23789, 23683 -23688, 23688, 23689/2, 23791, 23709 78614mp -23989 -23991, 24056, 24057, 24064 -24067, 24070 -24072, 24062, 24002, 24003, 24058, 24059 62229mp -24038 -24041, 24044, 24060, 24061, 23981/1, 23982/1, 23983/1, 24054/1, 24055/1, 24020/1/1, 24022/1/1/1, 24024/1/1/1, 24026/1/1/1, 24029/1/1/1, 24068/1/1/1, 24069/1/1/1 124680mp -24259, 24260, 24279, 24280, 24281, 24287, 24288, 24330, 24312 -24316, 24321 -24327, 24328/1 -24329, 12846/53/1 15462mp -1553/2/2, 1552/2/1, 1564/2/1, 1565/2/1, 1567/2/1, 1654/2/1, 1656/2/1, 1661/2/1, 1665/2/1 13976mp -5139/1, 138 -140, 141/1, 141/2, 142 -145, 4902 -4905 TOTAL				
1960	Cartierul Mărășii				33,117,236,78	Municipiul Ciuj - Napoca în administrarea Consiliului Local	
1959	Cartierul Aurel Vlaicu				28,836,464,81	Municipiul Ciuj - Napoca în administrarea Consiliului Local	
1961	Cartierul Zorilor				24,080,918,13	Municipiul Ciuj - Napoca în administrarea Consiliului Local	
1962	Cartierul Andrei Mureșanu				1,402,282,89	Municipiul Ciuj - Napoca în administrarea Consiliului Local	
1963	Zona Centrală				1,267,519,98	Municipiul Ciuj - Napoca în administrarea Consiliului Local	

15

REFERAT DE APROBARE

a proiectului de hotărâre privind însușirea Documentației tehnice de primă înscriere în sistemul integrat de cadastru și carte funciară a unui imobil situat în municipiul Cluj-Napoca, zona str. Nirajului, Bl. A14

În cadrul operațiunii de înregistrare a patrimoniului municipiului în sistemul integrat de cadastru și carte funciară au fost întocmite, de către S.C. GEOMATICS INTEGRATED SERVICES S.R.L., documentații de primă înscriere în cartea funciară a terenurilor din zonele blocurilor de locuințe.

Imobilul care face obiectul prezentului proiect de hotărâre este situat în municipiul Cluj-Napoca, în Cartierul Aurel Vlaicu, zona str. Nirajului, Bl. A14.

Terenul din zona blocului de locuințe se suprapune parțial peste imobilul „alei și spații verzi”, cu suprafața de 6760 mp., cu nr. topo. 24467, 24468, 24469, 24470, înscris în CF nr. 335833 Cluj-Napoca.

Prin documentația întocmită se propune dezlipirea terenului identificat mai sus în două parcele, în suprafață de 3423 mp., respectiv 3337 mp.

Terenul reglementat va fi identificat prin parcela în suprafață de 3337 mp., cu nr. topo. 24467/2, 24468/2, 24469/2, 24470/2 și va fi înscris în CF nou Cluj-Napoca, cu nr. cadastral nou, în proprietatea Municipiului Cluj-Napoca, domeniul public.

Având în vedere cele expuse, în temeiul prevederilor art. 136 din Ordonanța Guvernului nr. 57/2019 privind Codul administrativ, îmi exprim inițiativa de promovare a proiectului de hotărâre privind însușirea Documentației tehnice de primă înscriere în sistemul integrat de cadastru și carte funciară a imobilului situat în municipiul Cluj-Napoca, zona str. Nirajului, Bl. A14.

PRIMAR,
Emil BOC



**MUNICIPIUL CLUJ-NAPOCA
DIRECȚIA PATRIMONIUL MUNICIPIULUI ȘI EVIDENȚA
PROPRIETĂȚII
SERVICIUL EVIDENȚĂ PATRIMONIU ȘI CADASTRU
DIRECȚIA JURIDICĂ**

Nr. 103827/45/30/21.02.2020

**RAPORT DE SPECIALITATE
privind propunerea de însușire a Documentației tehnice de înscriere
în sistemul integrat de cadastru și carte funciară a unui imobil situat
în municipiul Cluj-Napoca, zona str. Nirajului, Bl. A14**

Având în vedere:

Referatul de aprobare înregistrat sub nr. 103783 din data de 21.02.2020, al Primarului municipiului Cluj-Napoca;

Proiectul de hotărâre privind propunerea de însușire a Documentației tehnice de înscriere în sistemul integrat de cadastru și carte funciară a unui imobil situat în municipiul Cluj-Napoca, zona str. Nirajului, Bl. A14;

Direcția patrimoniul municipiului și evidența proprietății și Direcția juridică prezintă următoarele:

În cadrul operațiunii de înregistrare a patrimoniului municipiului în sistemul integrat de cadastru și carte funciară au fost întocmite, de către S.C. GEOMATICS INTEGRATED SERVICES S.R.L., documentații de primă înscriere în cartea funciară a terenurilor din zonele blocurilor de locuințe.

Imobilul care face obiectul prezentului proiect de hotărâre este situat în municipiul Cluj-Napoca, în Cartierul Aurel Vlaicu, zona str. Nirajului, Bl. A14.

Terenul din zona blocului de locuințe se suprapune parțial peste imobilul „alei și spații verzi”, cu suprafața de 6760 mp., cu nr. topo. 24467, 24468, 24469, 24470, înscris în CF nr. 335833 Cluj-Napoca.

Numărul topografic de mai sus se regăsește în Anexa 1¹ la Hotărârea Guvernului nr. 193/2006 - Inventarul bunurilor care aparțin domeniului public al municipiului Cluj-Napoca, la capitolul 15. Terenuri alei și spații verzi, poziția 1959, Cartierul Aurel Vlaicu.

Prin documentația întocmită se propune dezlipirea terenului identificat mai sus în două parcele, astfel:

- parcela cu nr. topo. 24467/1, 24468/1, 24469/1, 24470/1, în suprafață de 3423 mp.;
- parcela cu nr. topo. 24467/2, 24468/2, 24469/2, 24470/2, în suprafață de 3337 mp.

Terenul aferent blocului de locuințe A14 va fi identificat prin parcela în suprafață de 3337 mp., cu nr. topo. 24467/2, 24468/2, 24469/2, 24470/2 și va fi înscris în CF nou Cluj-Napoca, cu nr. cadastral nou, în proprietatea Municipiului Cluj-Napoca, domeniul public.

Documentația de primă înscriere în cartea funciară a imobilului, propusă a fi însușită de către deliberativul local, este întocmită în conformitate cu prevederile specifice în vigoare.

Față de cele expuse, din punct de vedere al Direcției Patrimoniul municipiului și evidența proprietății, proiectul de hotărâre poate fi supus plenului Consiliului local al municipiului Cluj-Napoca.

Din perspectiva juridică sunt incidente și aplicabile următoarele prevederi legale:

Legea nr. 7/1996 a cadastrului și publicității imobiliare, republicată, potrivit căreia:

Art. 27. (1) Imobilele ce aparțin domeniului public și domeniului privat al statului sau, după caz, al unității administrativ-teritoriale se vor înscrie în cărți funciare speciale ale unității administrativ-teritoriale pe care sunt situate, cu excepțiile prevăzute de lege.

(2) Cărțile funciare speciale se țin de către birourile teritoriale ale oficiului teritorial.

1. Ordinul nr. 700 din 9 iulie 2014 privind aprobarea Regulamentului de avizare, recepție și înscriere în evidențele de cadastru și carte funciară.

Art. 79 (8) În cazul în care imobilul ce face obiectul legilor proprietății sau a unui alt act juridic supus înscrierii se identifică pe mai multe cărți funciare vechi deschise în zona de aplicare a Decretului-Lege nr. 115/1938, înscrierea acestuia se efectuează pe flux de primă înscriere. Pentru imobilele din cartea funciară veche cuprinse integral în noul imobil, vechile cărți funciare se sistează. Pentru imobilele din cartea funciară veche cuprinse parțial în noul imobil se procedează potrivit alin. (6).

(6) Partea neafectată de actul juridic supus înscrierii conform alin. (5), rămâne în aceeași carte funciară, cu menționarea diminuării corespunzătoare de suprafața, în cazul în care suprafața este menționată în cartea funciară iar pentru imobilul nou format se deschide o carte funciară nouă. În cartea funciară existentă se menționează numărul cadastral și numărul cărții funciare în care s-a înscris imobilul nou format.

ART. 133.

(1) În cazul imobilelor înscrise în cartea funciară, la întocmirea documentațiilor cadastrale de alipire/dezlipire se utilizează suprafețele imobilelor implicate în aceste operațiuni, rezultate din măsurători, pentru care au fost atribuite numere cadastrale, în conformitate cu prevederile legale în vigoare la data atribuirii numărului cadastral, indiferent dacă aceste suprafețe au fost sau nu înscrise la acea dată în cartea funciară. Dacă se impune conversia cărții funciare, atunci suprafața din măsurători, pentru care a fost atribuit numărul cadastral, se preia din planul de amplasament și delimitare.

ART. 135

(1) Din punct de vedere tehnic:

a) dezlipirea este operațiunea de împărțire a unui imobil înscris în cartea funciară în două sau mai multe imobile cu suprafețe egale/inegale ce se vor înscrie în cărți funciare distincte (...)

(2) Documentația cadastrală de dezlipire/alipire conține: a) borderoul; b) dovada achitării tarifului; c) cererea de recepție; e) declarația pe proprie răspundere cu privire la identificarea imobilului măsurat; f) copiile actelor de identitate, în cazul proprietarilor persoane fizice/adeverință emisă de către serviciul public comunitar de evidența populației din care să rezulte datele de identificare sau certificatul constatator, în cazul persoanelor juridice; g) copia extrasului de carte funciară pentru informare sau copia cărții funciare; h) certificatul de urbanism, în cazurile prevăzute de lege; i) inventarul de coordonate al punctelor de stație și al punctelor radiate; j) calculul analitic al suprafețelor; k) memoriul tehnic; l) copia planului care a stat la baza înscrierii în cartea funciară a imobilului pentru care se solicită actualizarea. m) planul de amplasament și delimitare cu propunerea dezlipire sau alipire; n) planurile de amplasament și delimitare pentru fiecare imobil care rezultă din dezlipire/planul de amplasament și delimitare a imobilului rezultat din alipire;

(3) Operațiunea de dezlipire/alipire a unui imobil este considerată finalizată în momentul înscrierii actului autentic de dezlipire/alipire în cartea funciară.

Ordonanța de Urgență nr. 57/2019 privind Codul administrativ, potrivit căreia:

Art. 87 alin. (5) Autoritățile administrației publice locale administreează sau, după caz, dispun de resursele financiare, precum și de bunurile proprietate publică sau privată ale unităților administrativ-teritoriale, în conformitate cu principiul autonomiei locale.

*Art. 129, alin. (2) Consiliul local exercită următoarele categorii de atribuții:
c) atribuții privind administrarea domeniului public și privat al comunei, orașului sau municipiului.*

Din punct de vedere juridic, raportat la dispozițiile art. 27 din Legea nr. 7, a cadastrului și publicității imobiliare, republicată, ale art. 79 alin. 6) și 8,) 133, 135 din Ordinul nr. 700/2014 privind aprobarea Regulamentului de avizare, recepție și înscriere în evidențele de cadastru și carte funciară și ale art. 87 alin. (5) și 129 alin. 2 lit. c) din Ordonanța de Urgență nr. 57/2019 privind Codul administrativ, proiectul de hotărâre îndeplinește condițiile legale pentru a fi supus dezbaterii și aprobării plenului Consiliului local.

Având în vedere cele expuse în prezentul raport, apreciem că proiectul de hotărâre privind însușirea documentației cadastrale de primă înscriere în cartea funciară a imobilului situat în municipiul Cluj-Napoca, zona str. Nirajului, Bl. A14, poate fi supus dezbaterii și aprobării plenului Consiliului local.

**DIRECȚIA PATRIMONIUL MUNICIPIULUI ȘI
EVIDENȚA PROPRIETĂȚII
SERVICIUL EVIDENȚĂ PATRIMONIU ȘI CADASTRU**

**DIRECTOR EXECUTIV,
IULIA ARDEUȘ**

Șef serviciu, Mihaela Miron

Insp. Vlad Roman

Întocmit, Cons. Adriana David

DIRECȚIA JURIDICĂ

**DIRECTOR EXECUTIV,
ALINA RUS**

Alina Rus 24.02.2020.